מעריב • معاريف • MAARIV

לגליון זה מצורף ספורט מעריב

40 | היום 80 עמוד

יום א' 7.12.86 | ה' בבסלו תשמ"ז

גליון מס' 11893 – שנה ל"ט

המחיר 40 אג' (כולל מע"מ)
המחיר באילת (ללא מע"מ) 35 אג'

המייסד והעורך הראשון ע. קרליבך ז"ל

כל הזכויות שמורות ל"מעריב" © 1986

מודעכון
24 שעות ביממה
מודעות
לוח מעריב
לבעלי כרטיס אשראי
38 38 38

מזג אוויר

נאה

• הטמפרטורות:
ירושלים 4—14;
תל־אביב 9—19; חיפה 7—20; אילת 8—22.

הטמפרטורות בארץ ובעולם בעמוד 14.

סרטו המדובר והמסעיר של
הבימאי דיויד לינץ' ("איש הפיל")
קטיפה כחולה
Blue Velvet
"גת" תל־אביב
בכורה ארצית
9.40 ,7.15 ,4.45

שמיר מבטיח לרייגן: רשמנו לפנינו פניתך להימנע ממשלוח נשק לטהראן או לעיראק; אך "שיקגו טריביון" מוסר:

"ישראל החליטה להמשיך ולספק בחשאי נשק לאיראן"

העתון מציין כי כוונת ירושלים היא "לשרת את האינטרסים האסטרטגיים של ישראל" ★ לראשונה מאז נחשף "הקשר האיראני" הודה אתמול נשיא ארה"ב כי נעשו שגיאות בביצוע מדיניות הממשל ומצהיר: "לא היתה זו כוונתי לעשות עסקים עם חומייני ולסחור בנשק תמורת בני ערובה – אבל למעשה זה מה שאירע" ★ מקורות בכירים ביותר בירושלים מאשרים: כ־250—350 אלף דולר קיבלה ישראל מהחשבון בבנק "קרדיט סוויס" בשווייץ שאליו העבירו האיראנים את הכסף תמורת הנשק והחלפים שקיבלו מארה"ב

מאת סופרי "מעריב"

"למרות השערורייה שהתלוררה לעיסקות הנשק של ממשל רייגן עם טהראן – תמשיך ישראל לספק בחשאי למדינה זו כמויות מוגבלות של נשק, כדי לשרת את האינטרסים האסטרטגיים של ישראל – אמרו בסוף השבוע שעבר מקורות ישראלים לעתון "שיקגו טריביון".

עם זאת, באיגרת ששיגר בסוף השבוע שעבר ראש הממשלה יצחק שמיר אל הנשיא רייגן נאמר כי "ישראל רשמה בפניה" את פניית הנשיא להימנע בעתיד ממשלוחי נשק לאיראן או לעיראק, בתום הדיונות שנעשו בתחום זה במסגרת הנסיונות לשחרר את בני הערובה".

איגרת שמיר באה בתשובה לאיגרת ששיגר אליו הנשיא רייגן, שבה

(סוף בעמוד 9)

זעם ואלימות ביו"ש: ההתפרעויות החמורות ביותר בחמש שנים

כוחות גדולים של צה"ל נערכים למנוע התפרעויות נוספות בעקבות מותם של שני הסטודנטים מביר־זית ★ אתמול נהרג נער בן 14 ממחנה הפליטים בלטה לאחר שחיילים שהותקפו ירו על מפגינים ★ בכמה ערים היו שביתות מסחר ★ ברחוב דיזנגוף בת"א התפרעו סטודנטים ערבים ויהודים מתנועות השמאל

מאת אביגדור בר־יוסף ואילן בכר

כוחות גדולים של צה"ל ממשיכים היום לסייר ביו"ש כדי למנוע התפרעויות בעקבות מותם של שני הסטודנטים מאוניברסיטת ביר־זית ביום חמישי. (כתבה בעמוד 13).

ביום שישי נהרג בשכם מאג'ד אבו זראע, נער בן 14 ממחנה הפליטים בלטה, בעת הפגנה ליד ביתו. כח של צה"ל שסייר במקום הותקף בידי עשרות נערים שזרקו אבנים. החיילים ירו לעבר המפגינים ואז נפגע הצעיר.

אלוף פיקוד מרכז, אהוד ברק, אמר שהחיילים פעלו לפי ההוראות.

(סוף בעמוד 9)

• גופותיהם של שני הסטודנטים מביר־זית שנחטפו מבית החולים ברמאללה הוצאו ביום ו' מהמקום בו הוסתרו בבית החולים "מוקסיד" בירושלים והועברו למכון לרפואה משפטית באבו כביר. בתצלום: גופתו של אחד ההרוגים מועברת מבית החולים. (צילום סקופ 80).

אבדו עקבות 2 מטיילים במדבר יהודה

מאת אורי בינדר

שני מטיילים בני 19 מהרצליה נעדרים מאתמול בצהריים. עקבותיהם אבדו במהלך טיול בנחל אשלים שבמדבר יהודה. צוותי חיפוש ממעלה ים המלח, ממשמר־

(סוף בעמוד 9)

פרס: אינני מצפה שנשק גרעיני יוכנס בקרוב למזה"ת

מצהיר בפני הסגל הדיפלומטי: על מדינות העולם להטיל אמברגו על משלוח מרכיבים המיועדים לייצור נשק כימי בידי מדינות ערב

מאת רפאל מן
סופרו המדיני של "מעריב"

על מדינות העולם להטיל אמברגו על משלוח מרכיבים המיועדים לייצור נשק כימי על־ידי מדינות ערב, אמר ביום שישי ראש הממשלה ושר החוץ שמעון פרס במפגש עם ראשי הסגל הדיפלומטי בישראל. לדברי פרס שלוש ממדינות המזה"ת כבר עשו שימוש בנשק כימי ויש לפעול כדי

(סוף בעמוד 9)

"תנועת העבודה אבלה על מות משה ברעם"

מי שהיה שר העבודה יובא היום למנוחות בירושלים

מאת מנחם רהט

"תנועת העבודה כולה אבלה על הליכת נציג מובהק של דור שלם שהשפיע רבות על אופיה ודרכה", אמר ממלא מקום ראש הממשלה ושר החוץ שמעון פרס, בהודעת אבל על פטירתו של משה ברעם ז"ל, מראשי תנועת העבודה במשך עשרות בשנים. (כתבה בעמוד 3).

(סוף בעמוד 9)

החלטת שר המשפטים שריר לא להסגיר את נקש מעוררת סערה:

"את הזוג גודיאנוב הכניסו לכלא ואת ויליאם נקש משחררים?"

מותח ביקורת השר צור ★ בימ"ש העליון ידון היום או מחר בבקשה למנוע את השחרור

מאת סופרי "מעריב"

בית המשפט העליון, בהרכב של שלושה שופטים, ידון היום – או לכל המאוחר מחר – בבקשה למנוע את שחרורו של ויליאם נקש מבית הסוהר. (ראה כתבות בעמ' 13)

הדיון המשפטי ייערך בעקבות צו זמני שהוציא ביום שישי השופט אהרן ברק, נגד שחרורו של נקש, על־פי בקשתם של שני ח"כים מרצ, שולמית אלוני ודדי צוקר, והיועץ המשפטי של הסיעה, עו"ד אברהם גל.

הדיון אמור להתקיים בנוכחות נקש. שר המשפטים, שריר, החליט בשבוע שעבר שלא להסגירו לצרפת, ובנוכחות נציג היועץ המשפטי לממשלה. היועץ המשפטי לממש

(סוף בעמוד 9)

"משפט שלמה" בבית המ"ש העליון בירושלים:

בת 4 נקרעה בין שתי משפחות מאמצות "בגלל מחדלים"

גרוחות עתידה של בני זוג, אשר הפעוטה התקשרה אליהם פסיכולוגית ונותקה מהם בעבר "ניתוק אכזרי", והוחלט להשאירה ברשות ההורים המאמצים הנוכחיים אשר היטיבו עמה

מאת ברוך מאירי

זהו סיפור אודות פעוטה בת ארבע, אשר בגלל מחדליהם של הגופים המטפלים, נקרעה בין שתי משפחות מאמצות. בית המשפט העליון נתבקש השבוע להכריע אצל מי מבין שתי המשפחות המאמצות – תישאר הילדה. המשנה לנשיא בית המשפט העליון, השופטת מרים בן פורת, כתבה בפסק הדין: "לאור מה שראו עיני וחזו הולכי הזמנים, מן הבחינה האנושית־אמוציונלית, קשה מכל ההתלבטות שהיתה על כבש אני מעם בעבר לאורך שנות ... בפסק הדין שניתן לפני מספר ימים – והדוחה את ערעורם של ההורים

(סוף בעמוד 9)

חוברת צבעונית
על
מרכז השלטון המקומי והרשויות המקומיות
מצורפת היום ל"מעריב" בהפקת "ארטל פרסומים"

טלוויזיות. וידאו.
TELEFUNKEN
להס,רח' בית הפועלים, רחובות

חמיאס יבואנים
קרמיקה-חרסינה-Cotto
ברזים וכלים סניטריים
03-451553
03-452599
נמל תל־אביב, כניסה מיורדי הסירה

איינשטיין
פשטות גאונית –
מעבד התמלילים של עתונאי מעריב

הודעה חשובה
לאוהדי מכבי ת"א
וסוכני הנסיעות

אופיר טורס מארגנת
תכניות נסיעה
למשחקים נגד הרוסים
כולל כרטיסי כניסה למשחקים

לפנויים ופנויות!
דרך אמינה מכובדת וחשאית להכיר בני זוג רציניים לנישואין ע"י:
אלי שלוש שדכן משפחתי פרטי
טל. בבית: 03-990507, 03-991949 (גם בשבת).

דיון מתוח על הקמת בית הקברות ברמת אביב ג':

"אל תאיים עליי" צעק שר הפנים, יצחק פרץ על ראש העיר להט

צ'יץ': אני לא מוכן לכך, אשתמש בכל האמצעים העומדים לרשותי כדי לא לאפשר את ההקמה

מאת שרה פרידמן

"אל תאיים עליי", צעק שר הפנים, הרב פרץ, ודפק בכל כוחו על השולחן. "אני לא מאיים אבל אלחם בכל כוחי שלא יקום בית קברות ברמת אביב ג'", אמר בכעס רב שלמה להט, ועזב את החדר. "משרד הפנים וחברה קדישא מרמים אותנו", הוסיף.

הוויכוח הקשה פרץ ביום שישי, בפגישה בין השר לראש עיריית תל אביב. ללהט נקבעה פגישה במטרה לדבר על ה"קבורה בקומות" ועל טורבינות הגז.

כשהגיע למקום המפגש, מצא את אנשי חברה קדישא ואת שר הפנים, הרב פרץ, ונמסר לו כי הדיון יהיה בנושא בית הקברות ברמת אביב. נאמר כי משרד הפנים וחברה קדישא רוצים להתחיל את הקבורה במקום, מהחלקה של מיכלי הגז.

"אני לא מוכן לכך. התושבים הכריזו מלחמה על הקבורה במקום. אשתמש בכל האמצעים החוקיים העומדים לרשותי כדי לא לאפשר זאת", אמר שלמה להט.

"עצם הדיון על נושא שנחשב סגור לאחר הדיון בועדת הפנים, הפתיע", אמרו מקורבי ראש העיר, "אבל ראש העיר היה מוכן לשמוע. לפתע מתברר, כי הם נחושים בדעתם להמ־שיך עם התכנית המקורית, הרב פרץ מדבר על כוון אחד אבל חושב על רמת אביב, כאילו לא אירע כלום בינתיים. רוצים להתחיל לקבור מהחלק הרחוק של השכונה ואחר כך, בשיטת הסלמי, להשתלט".

"מרמים אותנו", אמר צ'יץ', "מדברים על פתרון אחר ומ־תברר כי משרד הפנים וחברה קדישא רוצים ההיפך". ועד התושבים ברמת אביב הגיב בהפתעה על המקרה.

"זה מדהים שזה קורה כשאנו על סף פתרון", אמרה דפנה בוסתן, חברת הוועד. "ביום שני יפגשו נציגי השכונה עם נציג האוצר, כדי לקדם את העברת הכספים להפקעת אדמות להר־חבת קרית שאול, כפי שנקבע בישיבת ועדת הפנים של הכנסת. התושבים קיימו משך כל השבת מגעים קדחתניים עם גורמים שונים, אותם סרבו לפרט בשלב זה. "נפעל בעתיד הקרוב", אמרה.

"תוך ימים יאזל הנייר בבית המשפט העליון"

מסמך פנימי מתריע: ייתכן ובשל כך תופסק הדפסת פסקי דין; "המצב בלתי נסבל", אומר עובד ותיק

מאת ברוך מאירי

מסמך פנימי בבית המשפט העלי־ון, מתריע כי בתוך מספר ימים יאזל מלאי הנייר בבית המשפט. לפיכך ייתכן ותופסק הדפסת פסקי דין. נשיא בית המשפט העליון, השופט מאיר שמגר, ניפגש עם מנהל בתי המשפט בארץ, השופט אריה הגר, והעמידו על חומרת המצב.

מזכיר בית המשפט העליון, שמריהו כהן, הוציא בשבוע שעבר הנחיות לעוב־דים בהן נדרשו לנהוג קיצוב במלאי של צרכי המשרד שנותרו בבית המשפט. תי־קים ישנים של בית המשפט יעברו "שיפ־זור" וילבשו חזות חדשה, כדי לנצלם כתיקים חדשים, בהם יתוייקו פסקי הדין ומסמכים אחרים הקשורים למשפט.

בשל קשיי תקציב מתקשה הנהלת בתי המשפט לרכוש ציוד [illegible]־מינימלי לבתי המשפט. "המצב ממש בלתי נסבל. אני אפילו מתבייש לומר כי אין לנו בבית המשפט שרוכים פשוטים כדי לתי־יק את המסמכים. נותר מלאי של נייר לעוד כמה ימים בלבד, גם זאת תוך שמי־רה על חסכון מירבי", אמר עובד ותיק.

על המצב החמור בבתי המשפט בא־רץ, התריע לא מכבר שר המשפטים, אברהם שריר, בהופעה פומבית. השר שריר האשים את קודמיו בתפקיד שלא עשו די למען בתי המשפט והבטיח כי יעשה הכל על מנת לשפר את המצב.

לפסקי הדין של בתי המשפט, שהם פסקי דין המחייבים את הערכאות הנמו־כות, יש תפוצה רבה בשל כך. אולם מאז המחסור החמור בציוד המשרדי מכונת השכפול כמעט ואינה עובדת ורק העת־קים הכרחיים ביותר – תוך כדי רישום מדוקדק של כל עותק ועותק – מצולם ונשלח ליעדו.

המצב החמור של מחסור בציוד, אינו מנת חלקו של בית המשפט העליון בל־בד. מצב דומה שורר גם במקומות אחרים בארץ: בתי משפט, בשל חוסר תקציב, אינם יכולים לשכור שירותי מתרגמים. בשל כך חל עיכוב בעריכת משפטים ומ־תן פסק דין. קיים גם קושי בזימונים של עדים מומחים להופיע במשפטים, בגלל הסכום הכספי הזעום המוצע להם.

"כך לא ניתן להמשיך. חייב לבוא שינוי מהיר. משרד האוצר מוכרח להע־ביר לבתי המשפט את הכספים הדרושים כדי שמערכת כה עדינה תפעל כראוי", אומרים עובדים רבים בבתי המשפט.

צעדים ראשונים בפעם השלישית

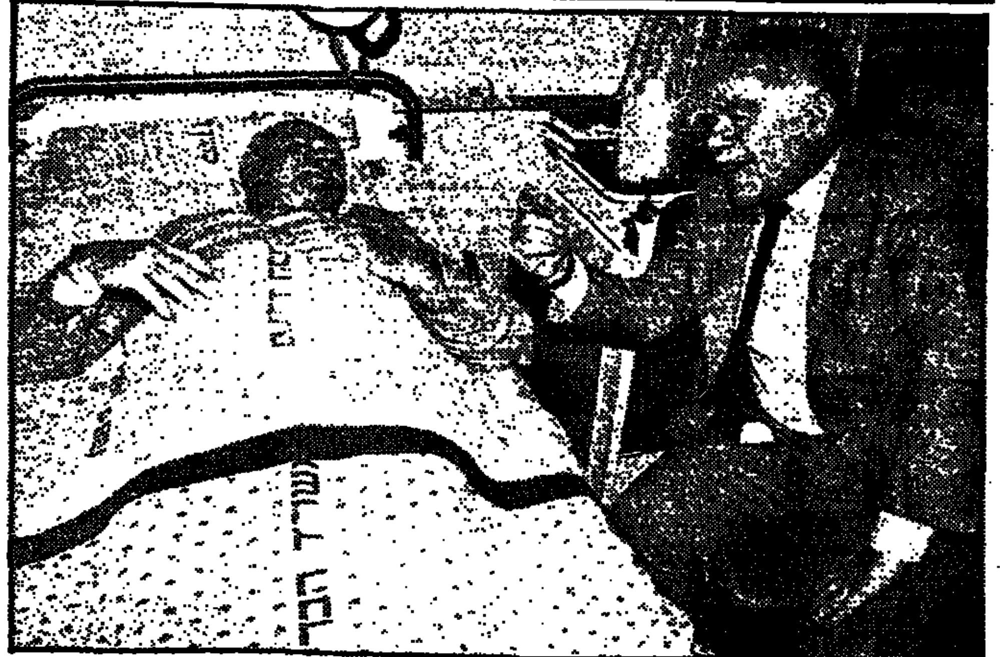

• סגן שר הבטחון, מיכאל דקל, עומד להשתחרר היום מבית החולים "שיבא" לאחר שעבר שם ניתוח. בין מבקריו במכון הלב שם, היה גם ראש הממשלה, יצחק שמיר (בתמונה). דקל סיפר למבקריו שכעת יצטרך ללמוד ללכת בפעם השלישית בחייו: הפעם הראשונה היתה כשהיה תינוק, בפעם השניה היה זה לאחר שנפצע בעת שירותו בצבא הסובייטי וכעת, בעקבות הניתוח, תהיה זו פעם שלישית (צילם הנס אנגלסמן)

האחיות: אנו לא מרגישות שההסכם עימנו מתבצע

מתכנסות היום לדון בשיבושים במימוש ההסכם ובצעדים שינקטו בשל כך

מאת דליה מזורי

מטה המאבק של האחיות מתכנס היום – לראשו־נה מאז סיום שביתת האחיות לפני חמישה שבועות – כדי לדון בשיבושים הרציניים במילוי ההסכם שנחתם עימן. בפגישה יוחלט גם על הצעדים בהם ינקטו נוכח שיבושים אלה.

האחיות דחו את טענת האוצר כאילו מילא את ההסכם עימן. "ההיפך, אנו לא מרגישות שביצעו אותו או שעומ־דים לבצעו לפי רוחו ועל פי ההבטחות שניתנו לנו", אמרו בסוף השבוע.

הן הוסיפו כי לאחר מאבק כה קשה ולאחר הצהרת כוונות טובות מכל הצדדים, ההסכם היה צריך להתבצע באופן "חלק" וללא כל תקלות, אך לא כך הדבר.

האחיות מחו על התקלות בהעברת תוספת התמריץ לכ־40 אחוז מאחיות בתי החולים הממשלתיים, ועל שלט־ענתן לא ניתנת להן תוספת קילומטראז' כפי שסוכם. על זה, אמרו, לא תעבורנה לסדר היום.

לדבריהן, גם לא אושרה כל תוספת של תקנים. לא זו בלבד שאי אפשר להוסיף אחיות, אלא שהדבר "סותם" מישרות כי אי אפשר להרחיב מישרות קיימות. כך גם לא ניתן ליישם סעיף אחר בהסכם: עבודה בארבע משמרות במקום השלוש הקיימות, כי אין מי שיבצע את העבודה. "אנו רוצות לעצור את ההתדרדרות עוד בתחילתה", אמ־רו לקראת הפגישה היום.

נשיא ברזיל: פרס – אורח רצוי אצלנו

מאת רפאל מן

סופרו המדיני של "מעריב"

מ"מ רה"מ ושר החוץ, שמעון פרס, יהיה "אורח רצוי" לביקור ממלכתי בברזיל, כך אמר השבוע נשיא ברזיל, חוסה סארני, בשיחה עם נשיא הקונגרס היהודי העולמי, אדגר ברונפמן, המסייר באמריקה הלטינית. סארני אמר כי ברזיל פועלת עתה להידוק קשריה עם ישראל, ומקווה להידוק הקשרים בתחום הטכנולוגיה המתקדמת.

השבוע הגיע ידיעה לירושלים כי הדואר הברזילאי החליט להנפיק חותמת דואר מיוחדת, לציון מאה שנה להולדת דוד בן־גוריון. בריו דה־ז'נירו נערך טקס חגיגי לציון הנפקת החותמת, ונמסר כי היא תוטבע על מכתבים בבתי הדואר המרכזיים בברזיל במשך שבוע ימים.

פנדרצקי ושטרן, חתני פרס וולף לאמנות

מאת חנה ידור

ביום ד' נתבשר המלחין והמנצח הפולני קרישטוף פנדרצקי, המתארח בימים אלה בישראל, כי זכה בפרס וולף, יחד עם הכנר אייזיק שטרן.

"כבוד גדול הוא לי לזכות בפרס יו־קרתי זה, ואני שמח שאני נמצא בחברה כל כך טובה. שותפי לפרס, אייזיק שטרן, הוא ידיד יקר אשר הקדשתי לו קונצ'רטו לכינור ולתזמורת", אמר פנדרצקי.

קרן וולף הוקמה ב־1975 בידי ד"ר ריקארדו וולף, דיפלומט, ממציא ופילנט־רופ. מדי שנה היא מעניקה פרסים בסך מאה אלף דולר, כל אחד, למדענים ול־אמנים מצטיינים על תרומתם לקידום המדע והאמנות. פרס האמנות מוענק מדי שנה בתחום אחר.

ההודעה על זכייתם של פנדרצקי ושטרן הוקדמה בשל שהותו של פנדרצקי בארץ.

"אני שמח שפרס ישראלי מוענק לפולני. טמונה בכך משמעות מיוחדת. לפרס יש וודאי משמעות פוליטית ומ־שמעות מוסרית חזקה", אמר חתן הפרס.

את סכום הפרס, 50 אלף דולר, בכ־וונתו להקדיש לבניית אולם קונצרטים באחוזתו המפוארת ליד קראקוב.

הפרסים יוענקו בטקס חגיגי בחודש מאי.

"דברי רפול ב'מעריב' פוסלים אותו מייצוג התחיה בכנסת"

אומרת גאולה כהן, בתגובה על דבריו ב"סופשבוע", כאילו היה מרשה לדראושה להיפגש עם ערפאת; רפול: ח"כ כהן לא תכתיב לי את דיעותי

מאת מנחם רהט ויצחק בן־חורין

יממה בלבד לאחר שיו"ר תנועת התחיה, פרופ' יובל נאמן, הצליח להשכין שלום־בית בתנועתו בין מחנה גאולה כהן למחנה רפאל איתן, נתגלעו שוב עימות ביניהם, הפעם על רקע דברים שהשמיע במיפגש עם ח"כ דראושה, שנערך ביוזמת "מעריב" ופורסם בגליון האחרון של "סופשבוע".

גאולה כהן הגיבה בחריפות על הדברים שאמר רפול, כאילו היה מרשה לדראושה להיפגש עם ערפאת ולצאת לשם כך לרבת־עמון. לדעתה, הדברים פוסלים אותו מל־היות פעיל ב"התחיה" ולייצג את עמדותיה בכנסת. היא הבהירה כי תביא את התבטאויותיו "הבלתי מקובלות" של רפול לדיון בפני 64 חברי מרכז התנועה, ביום ד' השבוע.

על טענותיה של גאולה כהן הגיב רפול בביטול ואמר שחברת הכנסת כהן לא תכתיב לו את דעותיו. "לא שיני־תי את דעותי ומי שקרא את הכתבה מבין שעניין הפדר־ציה עם ירדן אינה המחלוקת היחידה ביני לבין ח"כ דר־אושה. חילוקי הדעות על נושא ארץ־ישראל הם רצינים ביותר. אני נשארתי בדעותי והבעתי אותן בכתבה. אמר־תי שעם דראושה אפשר לדבר, אבל הוא לא מייצג את הערבים אלא את עצמו. חילוקי הדעות בינינו נשארו כפי שהם".

מזכ"ל "התחיה", גדעון אלטשולר, אמר כי הדברים שהשמיע רפול ב"סופשבוע" אינם נוגדים את האידיאולו־גיה של "התחיה". אשר לתביעה להעלות את הפרשה במוסדות התנועה אמר אלטשולר כי הנושא איננו בסדר־היום ובשל היותו כשני בחשיבותו לעומת העניינים האח־רים שעל הפרק, ספק אם יספיקו לדון בו בקרוב.

נצחון למחנה לוי במזכירות "חרות"

מחנה ארנס: מדובר בפשרה; המחלוקת – על דרך הרכבת מועצת מרחב ת"א

מאת מנחם רהט

מחנה השר דוד לוי זכה בסוף השבוע בנצחון בהת־מודדות שהיתה במזכירות תנועת החרות, מול מחנה השר משה ארנס. במחנה לוי הגדירו את ההישג כנצחון גדול, אולם אנשי ארנס טוענים כי מדובר בפשרה, וגם זאת רק בשל היעדרותם מהישיבה של כמה מאנשיהם ובן אישים ממחנה שמיר.

המחלוקת בין המחנות היתה בשאלת קריטריונים למינוי 199 חברי מועצת מרחב ת"א בתנועת החרות. מחנה ארנס, שבעבר האשים את מחנה לוי בעיוות תוצאות הבחירות, פנה לביהד"ד התנועתי בעתירה נגד אגף האירגון במפלגה, בטענה שהקריטריונים שנקבעו לאיוש מועצת המחוז, אינם "של יו־שר".

ביהד"ד קבע כי מעולם לא נקבעו קריטריונים כאלה והח־זיר את הדיון בנושא למזכירות. רוב של מחנה לוי הטיל מחדש על ח"כ מיכה רייסר, ראש אגף האירגון, לשקול את הקריטריונים, ובסוף השבוע הביא רייסר את החלטתו לאישור המזכירות. הצעתו אושרה במלואה, אך אליה סופחה תוספת, המאפשרת הרחבת המועצה, לריצוי אנשי ארנס.

ההחלטה קבעה שכל 199 חברי מועצת המרחב, אכן יהוו את המועצה כפי שהחליט אגף האירגון. אך על פי הצעת יו"ר המזכירות, יורם ארידור, יצורפו אליהם עוד 26 ח"כים לשע־בר מאזור ת"א, ראשי מחלקות בתנועה, חברי מועצת העירייה והנהלת הסוכנות, ובן 20 נציגי "לעם" שהשתלבו בתנועה ועוד 10 שהמועצה תוכל לבחור כרצונה.

המאבקים האישיים בין שרי חרות על איוש התפקידים הבכירים ב"מצודת זאב" מלאכותיים, ולפיכך חסרי הצדקה – סבור ראש הממשלה, יצחק שמיר. הוא חזר והדגיש כי יש להגיע להסדרים פנימיים בין האישים, בטרם תכונס ועידת חרות.

שמיר טען, כי התפרעויות מן הסוג שאירעו בוועידה במו־שב הראשון שלה, ירחיקו את העם מתנועת החרות ואולי עלולות להנחית מכה אנושה על סיכוייה לזכות בשלטון בב־חירות הבאות. הנצחון בבחירות יאפשר לחרות – לדעת שמיר – לממש את "הרצון הלאומי האמיתי".

השר שרון: אני בעד הריגת מחבלים, לא כאלה שנתפסו

מאת איה אורנשטיין

"אני נגד הסגרת יהודים ללא־יהודים. יהודים בין לאי־יהודים זה לא כמו לאי־יהודים בין לאי־יהודים", אמר שלשום שר התעשיה והמסחר, אריאל שרון, בבית הפרקליט בתל־אביב. השר הגיב על החלטת שר המשפטים, אברהם שריר, לא להסגיר את ויליאם נקש לצרפת.

לדעת השר שרון צדק שריר בהחלטתו. "ולכן ברכתי אותו על החלטתו. אני יודע שזו בעיה סבוכה ויש בצ־מים לכאן ולכאן, אבל התאווה והתשוקה להסגיר אינן מקובלות עליי".

עוד אמר שרון כי עד כה עמדתו היתה נגד עונש מוות למחבלים וכך גם הצביע בממשלה, אבל, אם היו מעלים את הנושא להצבעה היום, היה משנה את הצבעתו.

"עמדתי היתה תמיד שלא בעד עונש מוות. אני בעד הריגת מחבלים, לא כאלה שנתפסו. יש דרכים להרוג מחבלים ולא לאחר תפיסתם. אני בעד להרוג מחבלים ואני לא מתבייש בכך ולא מסתתר. התנגדתי כאשר עלה נושא עונש המוות למחבלים בשום שהסברתי שבגלל זהותה מדינת ישראל היא צפויה ללחץ מגורמים שונים, כמדינות שיש להן אינטרסים בעולם הערבי".

השרים ארנס ולוי מאוחדים: נגד ביקור הנשיא בגרמניה

מאת מנחם רהט

בישיבה נרגשת של מזכירות תנועת החרות, נז־פה השר משה ארנס, כי בשעתה בממשלה נסיעת הנשיא לגרמניה, "לא שם לבי לאישור הנסיעה ולפי־כך נבצר ממני להביע באותו מעמד את התנגדותי.

השר ארנס והשר דוד לוי היו תמימי דעים בענין זה, הרף הבתה השורר ביניהם על רקע סירובו של ארנס להסכים למינויו של לוי כמ"מ יו"ר ההנהלה והתנועה.

השר לוי אמר: "מעולם לא דרכה כף רגלי על אדמת גרמניה. לא לחצתי מעודי כף ידו של גרמני, למרות ההזמנות הרשמיות. כך אני גם מחנך את ילדי. למרות שלא פגעו בי אישית, אני מרגיש בעמקי נפשי שואת העם היהודי וזה חרות על לוח ליבנו".

בדיון החליטה תנועת החרות להביע התנגדותה לנסי־עת הנשיא הרצוג לגרמניה, והחליטה לבחון דרכים שיבי־או לביטול הביקור. הוטל על שרי חרות ויו"ר המזכירות, יורם ארידור, להיפגש עם ראש הממשלה יצחק שמיר, ולבחון עימו דרכים לביטול הביקור. בדיון זה ישתתף גם מי שיזם את הדיון בנושא במזכירות – שלמה גרבץ, יו"ר ההנהלה העולמית של בית"ר.

מרכז ההסברה | יד דוד בן גוריון

אוניברסיטת בן גוריון בנגב | קרית שדה בוקר

טקס האזכרה הממלכתי לפולה ודוד בן־גוריון

יתקיים מחר, יום שני, ו' בכסלו התשמ"ז (8.12.86), בשעה 11.00, בקרית שדה בוקר.

דברים: סגן ראש הממשלה ושר החינוך והתרבות יצחק נבון

אירועים נוספים באותו יום בקרית שדה בוקר

11.30 – ברחבה שליד בנין הספריה, סמוך לאחוזת הקבר – טקס הסרת הלוט מקיר שנת המאה לדוד בן גוריון, מטעם אוניברסיטת בן גוריון בנגב

13.30 – אודיטוריום ע"ש אקסל שפרינגר בבנין המרכז למורשת בן־גוריון – טקס הענקת דוקטור לפילוסופיה לתלמידי אוניברסיטת בן גוריון וטקס הענקת תארי דוקטור לפילוסופיה לאות כבוד למר יוסף יעקבזון ולשופט שמעון אגרנט, מטעם אוניברסיטת בן גוריון בנגב

15.00 – מדרשת שדה בוקר – חלוקת מילגות לתלמידים מקרן פולה ודוד בן גוריון, בהשתתפות: יו"ר יד בן גוריון אשר בן נתן, נשיא האוניברסיטה פרופ' חיים אלדור והלהקן ישי

צריף דוד בן גוריון בשדה־בוקר יהיה פתוח משעה 09.00 עד 15.00 לביקור הקהל הרחב.

עושים עניין בתחנות פז.

האזינו לרשת ב' בימים א'־ה' בשעות 8.00-9.00 בבוקר לתכניתם של גבי גזית ושלום קיטל:

"עושים עניין" ותוכלו להשתתף בשעשועון הפרסים של 'פז' – "עצור סיסמה".

סיסמת השבוע: **עושים עניין עם "פז" וחוסכים אנרגיה.**

פז

תענוג לעצור בצהוב

ניתוח מערכות תדמית

„תמורת נשק מישראל הפציצה איראן את הכור העיראקי"

במשרד התובע בניו יורק חלוקות הדעות אם לבטל את האישומים נגד ברעם, האייזנברגים ואחרים

מאת מאיר בליין, רן דגוני ורפאל מן

הקשרים בין ישראל לאיראן של חומייני התחילו זמן קצר לאחר נפילת השאה, ובשנת 1980 נאותה איראן לבקשת ישראל – וממוטוסי חיל האוויר שלה ניסו להפציץ את הכור הגרעיני בעיראק.

ידיעה זו היא חלק מעלילת הקשרים המפותלת בין ישראל, איראן, סעודיה, ארה"ב וה„קונטראס" שארתה פירסם שלשום שבועון לונדוני לענייני חוץ. התחילתה ב־800 מיליון דולר שהעביר השאה לישראל לפיתוח משותף של מטוס לשתי המדינות, ואשר שימש בסופו של דבר לפיתוח ה„לביא".

איראן של חומייני ביקשה שהכסף יוחזר לה, וישראל הציעה במקומו נשק לאיראן. במאי ובאוגוסט 1980, עוד לפני הפלישה העיראקית, העבירה ישראל לאיראן תחמושת, מערכות מכ"ם, חלפים למטוסי „פנטום" ומנועי טנקים ב־500 מיליון דולר.

לאחר פרוץ המלחמה ביקשו האיראנים מישראל להגביר את משלוחי הנשק ולשלוח טכנאי אחזקה למטוסים. בשנת 1980 ביקשה ישראל את איראן להפציץ את הכור העיראקי, אולם המטוסים האיראניים פגעו רק בכמה מעבדות בסביבה.

בשנת 1981 הודיעה ישראל לארה"ב על קשריה עם איראן ושאלה את ממשל רייגן כיצד לפעול. התשובה היתה שישראל רשאית לשמור על הקשרים, אך להימנע מלשלוח כוח אדם. באותה שנה ביקש הממשל לעזור ל„קונטראס" הלוחמים בממשלת ניקארגואה, וראש סי. אי. איי., ויליאם קייסי, ביקש משר הבטחון אריאל שרון להעביר להם כספים.

ישראל נענתה להצעה בשמחה, בין השאר בגלל הקשרים בין הסנדיניסטים לאש"ף. משלוחי הנשק הצבאיים עברו דרך קוסטה־ריקה. בתמורה ביקשה ישראל מארה"ב שתספק לה צילומי לוויין של המזרח התיכון. התצלומים שהתקבלו שימשו את חיל האוויר הישראלי להפצצת הכור העיראקי.

סעודיה נכנסה לתמונה בשנת 1983. כאשר האיראנים הגבירו את התקפות האוויר שלהם על מיכליות במפרץ הפרסי, הגיעו הסעודים להבנה עם טהראן. בתמורה להבטחה איראנית שלא תפגע במיכליות שאינן נושאות דלק עיראקי, קיצצה סעודיה ב־15 אחוז את תמיכתה בעיראק. סעודיה סייעה גם לספק נשק לאיראן באמצעות איש העסקים עדנאן חאשוגי, שפעל גם עם אנשי עסקים וסוחרי נשק ישראלים.

בסוף 1983 שיכנע קייסי את הסעודים להעביר כסף ל„קונטראס".

פרשת הנשק לאיראן

העתון „ניו יורק טיימס" מוסר כי בעקבות חשיפת הקשרים החשאיים בין וושינגטון לטהראן, נמנעים תובעים פדרליים רבים ברחבי ארה"ב מהגשת תביעות נגד חשודים במכירות נשק לאיראן.

במשרד התובע הכללי בניו יורק יש חילוקי דעות חריפים בשאלה אם לבטל את כתבי האישום נגד תת־אלוף (מיל') ברעם, ישראל וגורי אייזנברג ו־14 נאשמים אחרים. הדעה המתגבשת במשרד התובע היא שאין סיכויים גדולים לזכות במשפט, אבל לפי שעה לא הסכים משרד המשפטים בוושינגטון לתת אור ירוק לביטול כתבי האישום.

מקור משפטי בניו יורק אמר ל„מעריב" כי משרד המשפטים בוושינגטון רואה במשפט ברעם ואייזנברג אבן בוחן שתקבע גורלם של משפטים אחרים נגד חשודים במכירות נשק לאיראן.

משפטים רבים נגד חשודים בהברחות נשק לאיראן מתנהלים בבתי משפט בארה"ב. בכמה מהם מתמודדת התביעה בבעיות חמורות הנובעות מקו ההגנה כי מה שמותר לממשל, מותר גם לאזרחי המדינה.

ראש אף. בי. איי., ויליאם וובסטר, אמר בסוף השבוע כי לגילויים האחרונים תהיה השפעה ניכרת על המשפטים נגד חשודים בפרשיות הברחת נשק לאיראן.

שלטונות ארה"ב חוקרים פרשה נוספת שבה מעורבת ישראל בהברחת ציוד צבאי לאיראן, מסר „ניו יורק טיימס". חלק מהמעורבים בפרשה הובאו לדין, אך ההליכים המשפטיים נגדם לא הסתיימו.

לפי שעה ידועים הפרטים הבאים: סטיוון מנס, נשיא חברת „אירו אלקטרוניקס", קליפורניה, ושני איראנים, הרמוז האור ושאקיב (שם פרטי לא ידוע), הואשמו בניסיון להבריח שפופרות מכ"ם לאיראן, בניגוד לחוקי ארה"ב.

מנס הסכים להודות באשמה ולהעיד נגד שני האיראנים, וגם הם הודו באשמה. התביעה טענה כי שני האיראנים סיפקו מימון לעיסקה ושאקיב היה קשור לחברת „טופ קייס", חברה איראנית המתמחה ברכישת נשק. מסמכים בפרשה מראים, כי הציוד המוברח היה אמור להגיע לדיסלדורף, מערב גרמניה, ומשם לטהראן.

אולם לדברי העתון נחשפו עסקות אחרות, שבהן ציוד קשר היה אמור להישלח מדיסלדורף לישראל באמצעות החברה הישראלית „איזראל אלקטרוניקס אינדאסטריז" בע"מ, תל־אביב. לדברי העיתון, לא הגיבו ממשלות ישראל וארה"ב על הפרשה.

„ניו יורק טיימס" מספר כי גם עתה, בעיצומם של עשרות הליכים משפטיים נגד חשודים בהברחת נשק לאיראן, מנסים סוכנים איראניים בארה"ב לקנות, לגנוב ולהבריח נשק, ציוד צבאי וטכנולוגיה אמריקנית.

שגרירות ישראל בוושינגטון המליצה לירושלים לשמור על פרופיל נמוך בהתבטאויות של אישים ישראלים בפרשת איראן, נוכח תשומת הלב המעטה המופנית להיבט הישראלי של הפרשה בוושינגטון.

נציגי ישראל בארה"ב סבורים כי אין צורך בפעילות ישראלית מיוחדת בתחום ההסברתי־תקשורתי.

בסוף השבוע שב ארצה מנכ"ל משרד החוץ לשעבר דוד קמחי, שהיה מעורב אף הוא בקשרים עם ארה"ב בעניין הספקת הנשק לאירן. קודם שובו נפוצו ידיעות כי בכוונתו לפרסם הודעה על חלקו בפרשה, אך עד אמש לא נמסר דבר.

קמחי ביקש להיפגש עם פרס, ונראה כי השניים יוועדו היום או מחר.

פרס נפגש שלשום עם שגריר ארה"ב בישראל תומאס פיקרינג. לא נמסרו פרטים על פגישתם.

מזכירו הצבאי של ראש הממשלה תא"ל עזריאל נבו ריכז בידיו, על פי הנחיית יצחק שמיר, את כל החומר הנוגע למכירות הנשק לאיראן שנערכו לפי בקשת ארה"ב.

„לעזאזל, רדי ממני" אמר רייגן לאשתו

העתון „וושינגטון פוסט": הנשיא אמר זאת לננסי לאחר שהפצירה בו שוב ושוב לפטר את ראש מטה רייגן עקב פרשת איראן

[illegible]

בית חולים „השרון" הוא ביתו של יוני הפעוט

מחפשים מאמצים לילד בעל תסמונת דאון שמשפחתו נטשה אותו

● רוני בבית חולים „השרון" בפתח תקוה. (צילם ראובן קסטרו)

מאת גדעון מרון

יוני הוא בן שנתיים, חמוד, בלונדיני, חייכני, עיניים כחולות. סיפור של אושר, כמעט.

המושג בית בעיני יוני הוא מחלקת הילדים של בית החולים „השרון" על שם גולדה מאיר, בפתח תקוה. יוני הוא ילד מונגולואידי שמשפחתו נטשה אותו מיד לאחר לידתו.

מאז הוא בבית החולים, וכל צוות מחלקת הילדים, אחיות ורופאים כאחד, משמשים לו אב ואם. בבית החולים אומרים שעל אף כל הרצון הטוב, המסירות והאהבה, המקום אינו תחליף להורים, ואם יימשך אותו הסך, יפגע בו לטווח ארוך.

לכן החליטו בבית החולים לבקש מן הציבור כי יימצאו לו הורים מאמצים. בינתיים יוני הוא „הכוכב" של המחלקה – בן תפנוקים אמיתי, העובר בקצב מסחרר מזוג זרועות למשנהו.

בית החולים מעסיק ליוני מורה טיפולית, מיוחדת הבאה פעם בשבוע ושוהה עימו. תלמידי בית ספר „אחד העם" מחטיבת הביניים באים מדי יום ביומו למחלקה, משחקים ומטיילים איתו. קיבוץ גבעת השלושה תרם ממפעל הנעליים שלו זוג נעליים שהותאמו במיוחד לרגליו.

אחת האחיות נקשרה אליו במיוחד. בימי שביתת האחיות לקחה אותו לביתה, שם היא מחזיקה ב„כוננות" לול וצעצועים. האחיות רשמות בספר את „הפנינים" היוצאות מפיו.

יפה לנראו, מנהלת המחלקה הסוציאלית של בית החולים אומרת: מבחינה חוקית אפשר לחייב את הורי התינוק בשאת באחריות לגדלו, אבל בגלל הבעיה האנושית הרגישה, לא נאכף החוק במקרה זה.

חדש! תכנית חסכון ייחודית של בנק הפועלים!

חסכון-רכב

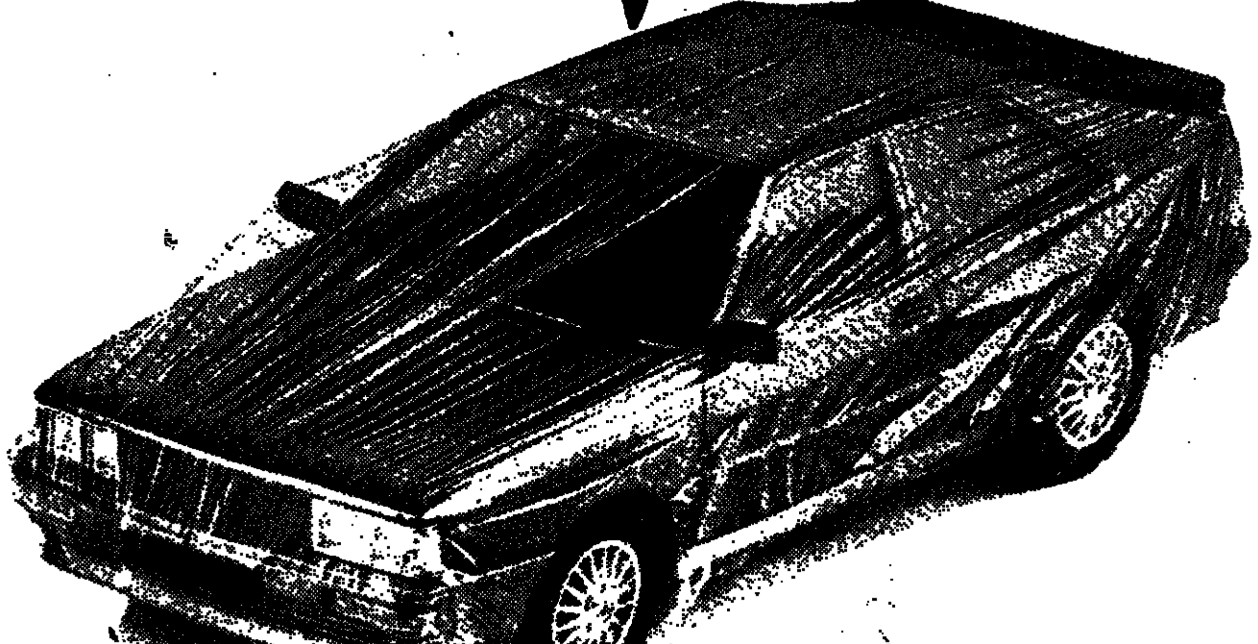

אתה חושב על המכונית הבאה?

אם אתה מתכנן לרכוש בעתיד מכונית חדשה, בנק הפועלים מציע לך תכנית חסכון חודשית, שנועדה לסייע לך לממש את תכניתך:

★ מסלול של חסכון חודשי צמוד למדד או לדולר, בתנאי ריבית מועדפים – להחלפת הרכב בעוד מספר שנים.

★ מסלול של הפקדה חד־פעמית צמודה למדד, לדולר או לשניהם – בתנאים מיוחדים. אם רכשת בשנה האחרונה רכב חדש, תוכל להפקיד במסלול זה את הסכום שתקבל כהחזר פקדון הרכב.

★ זכאות לקבלת הלוואה לקניית המכונית החדשה – בתום תקופת החסכון, עד גובה החסכון שצברת.*

אתה רוכש עכשיו מכונית חדשה?

אם אתה רוכש עכשיו רכב חדש, בנק הפועלים מציע לך מסלול חסכון משולב, שיקל עליך את הרכישה הנוכחית וגם יסייע לך בהחלפת הרכב בעתיד:

★ הלוואה בתנאים מועדפים לתשלום פקדון יבוא הרכב – עם ההצטרפות לתכנית. את ההלוואה תחזיר רק בתום שנה – עם קבלת החזר הפקדון.

★ מסלול של חסכון חודשי צמוד, להחלפת הרכב בעוד מספר שנים – בתנאי ריבית מועדפים.

★ זכאות לקבלת הלוואה לקנית המכונית הבאה – בתום תקופת החסכון, עד גובה החסכון שצברת.*

*מתן ההלוואה מותנה בקבלת בטוחות, כמקובל.

פרטים מלאים בכל אחד מסניפי בנק הפועלים ובנק אמריקאי ישראלי.

בנק הפועלים בע"מ

אבנתן|קדרון|שיפרין|גטמן

משה ברעם: השר שהיה קנאי לעבודה ולירושלים

מאת יצחק הירושלמי

משה ברעם, שהיום יובא למנוחת עולמים בירושלים, אשר בה קבע את ביתו כאשר עלה ארצה לפני 55 שנה, היה אחד מן האחרונים ש„עסקן" היה בעיניו תואר־כבוד שאין נעלה ממנו.

57 מתוך 75 שנות חייו היה עסקן וראה בעסקנות יעוד, שליחות ומקצוע. משה ברעם עצמו אמר, בלי נחצה לשון ובלי עירפול: „אני עסקן. ועסקן הוא אדם שיש לו זיקה לשליחות ציבורית, גם פוליטית וגם אחרת. תמיד חשבתי להשפיע על עניינים מבפנים, ותמיד היתה לי הרגשה שאני משפיע על עניינים".

דרך ארוכה וקשה עשה בפעילות הציבורית מאז ימי „הבחרות הסוציאליסטית" ומפא"י ועד לחברות בכנסת, ראשות הקואליציה ושר העבודה בממשלת ישראל בראשות יצחק רבין.

האיש, שהחל דרכו כפועל־בניין ואחר־כך כפקיד בסוכנות היהודית, לא הוצנח לשום תפקיד, אלא עבר את כל שלבי סולם הפעילות הציבורית־הפוליטית: יו"ר ועד עובדי הסוכנות, מזכיר מועצת פועלים ומזכיר סניף מפא"י בירושלים, חבר הוועד הפועל של ההסתדרות, חבר־כנסת, יו"ר ועדת־העבודה, יו"ר הנהלת הקואליציה, שר.

שערותיו הלבינו, פניו בקמטו מעט, אך משה ברעם נשאר כפי שהיה: עממי, פשוט, חרוץ, מתמיד, דבק בהשקפת עולמו, מסור לתפקידיו, מאמין בדרכו ובאנשי סביבתו, עומד בשתי רגליו על קרקע המציאות.

בכמה תכונות היה שונה מאחרים מבני דורו – הדור שלאחר האבות־המייסדים: עם היותו קנאי למפלגתו – הפאנאטיות היתה ממנו והלאה; ולמרות שנמנה עם „שומרי החומות" של מפלגתו – אוזניו היו קשובות לרחשי הלב של ידידים בתוך מפלגתו, וגם מחוצה לה.

הוא אהב מאבקים, לא נרתע מהם גם כאשר מולו עמדו אנשים קרובים לו ואהובים עליו ביותר, אך מעולם לא ניהל מאבק לשם מאבק, ולכן ידע גם להפסיד בכבוד וברוח טובה.

באחד המאבקים עמדו זה כנגד זה האב והבן – משה ועוזי ברעם – בנושא רגיש ביותר: „שריון" מקומות בוועידת מפלגת־העבודה. האב צידד בשיטת ה„שריון", הבן התייצב בראש אלה ששללו אותה בתוקף.

בהצבעה חשאית שנערכה במועצת מחוז המפלגה בירושלים – שעוזי ברעם שימש אז (בשנת 1975) מזכיר המחוז (בתפקיד זה שימש קודם לכן, במשך שנים רבות, אביו) – ניצח עוזי.

● משה ברעם

„חזרתי הביתה עם מצב רוח רע ועם פנים נפולות", סיפר עוזי באותם ימים בשיחה עם עתונאי. ומה היתה תגובתו של משה ברעם? „אני משבח אותך על אופן ניהול הישיבה ועל הדרך שבה פעלת כדי להבטיח את נצחונך", אמר לו אביו בשעת סעודת ליל־שבת המשפחתית. ולא היתה זו אמירה לשם יציאת ידי חובה.

קו אופייני למשה ברעם בכל פעילויותיו ובכל תפקידיו: פניו ומעשיו היו מכוונים תמיד פנימה. שלא כעסקנים אחרים המתפרשים על שטחים רבים – ובמיוחד נושאים עיניהם ושולחים לשונותיהם וידיהם לענייניהם של מדיניות חוץ גם אם אין להם הבנה יתירה בהם – הוא עסק בענייני פנים: עבודה, רווחה, חברה. כשם שידע להעריך את יכולתו הרבה בתחומים אלה – ואכן היה בקי בהם ביותר – כך הכיר גם במגבלותיו. וכשם שלא התבטל מעולם בפני גדולים וחזקים – כך לא התנשא מעולם מעל אנשי־שורה, אנשי־עמל, פועלים ופקידים. הוא היה היפוכה של התנשאות. בצדק ראו בו „השר הפועלי ביותר בממשלת יצחק רבין".

משה ברעם, עסקן קנאי למפלגתו, רק קנאות גדולה יותר היתה בו: הקנאות לירושלים. הוא לא רק אהב את ירושלים, אלא היה מזוהה כולו עם כל מה שיש בה. זו היתה אהבתו הגדולה – לאחר אהבת גרציה רעייתו, שאותה הכיר ב„בחורות הסוציאליסטית".

גרציה ומשה גידלו יחד את הבנים והבני־הבנים, שאמנם לא כולם הלכו בתלם המפלגתי של האב, אך כל אחד מהם מאמין בהשקפת־עולם שבחר על־פי רצונו ודרכו.

● אחד הפצועים שנפגע במהומות אתמול, מקבל עזרה מחבריו אחרי פעולת האופנוענים. (צילומים א.פ)

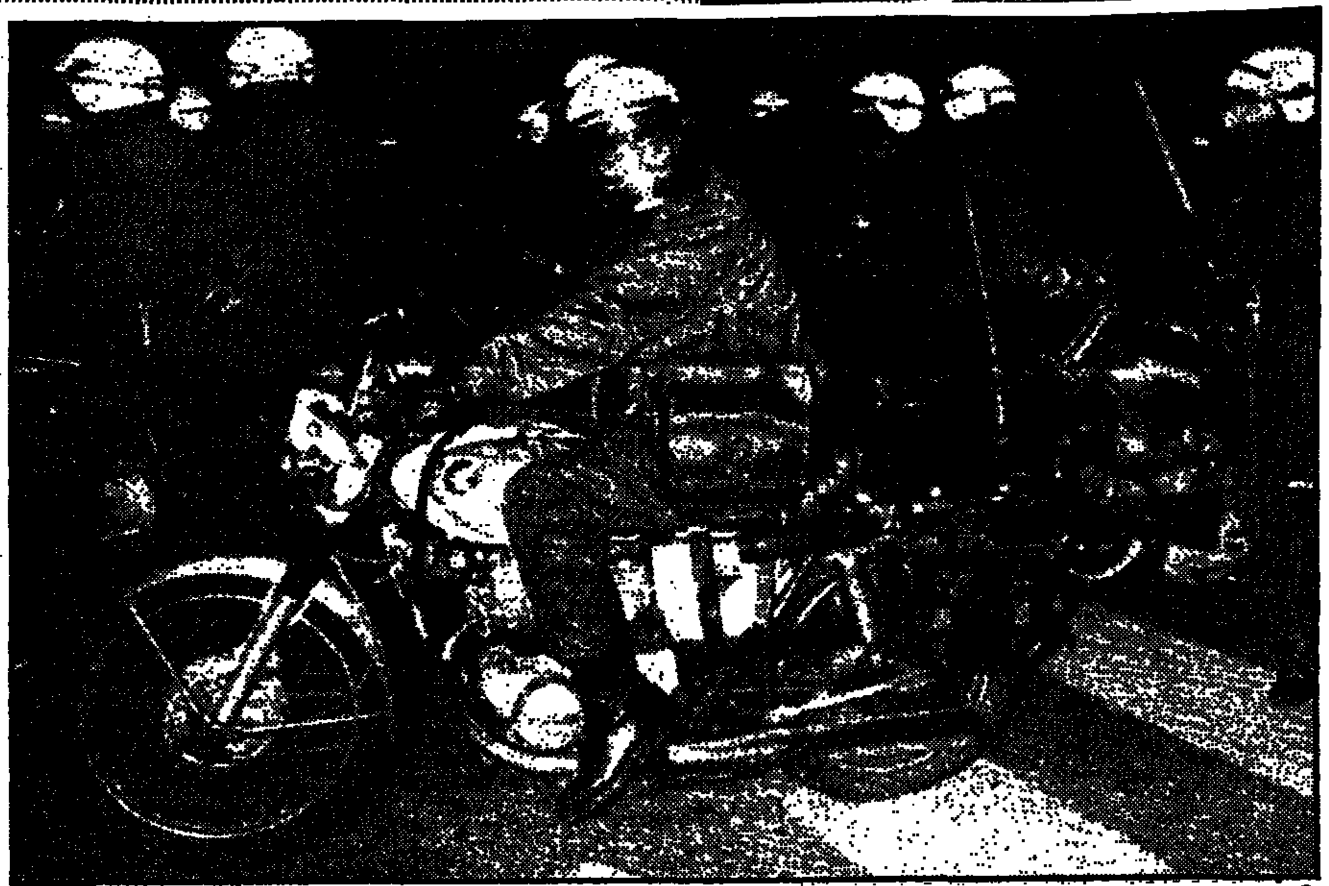

● אנשי יחידת האופנוענים הקשוחה, המואשמים בהריגתו של מאליק אוסקין, כפי שצולמו בפעולה בסוף השבוע. הרוכב מאחור בכל אופנוע מנופף באלה. האופנוע מצוייד ברובה־גז.

הסלמה במהומות הסטודנטים בפאריס

סטודנט נהרג לאחר שהופעלה „יחידת משטרה אלימה"; השר לחינוך גבוה התפטר

מאת תמר גולן
סופרת „מעריב" בפריס

מרד הסטודנטים בצרפת תבע בליל שבת את קרבנו הראשון: מאליק אוסקין, בן 22, צרפתי ממוצא אלג'ירי, מת מדום לב, כתוצאה ממכות באלה שקיבל בראשו. שלושה סטודנטים נוספים פצועים קשה – האחד איבד עין, לשני נקטעה היד והשלישי מחוסר הכרה, כל זה כתוצאה מפגיעות מריכלי גז מדמיע ומהלומות השוטרים.

הנשיא פרנסואה מיטראן וראש הממשלה ז'אק שיראק הקדימו אמש את שובם מלונדון, מוועידת הפסגה האירופית בנושא הטרור, כדי לקיים התייעצויות נוכח המתח הרב שבו שרויה צרפת בעקבות מות הצעיר.

המיפנה הדרמטי בתנועת המחאה שהחלה בהפגנות עליזות וצבעוניות, התחולל ביום חמישי בערב, בתום המצעד הענקי של כחצי מיליון בני אדם.

מאז הפכה פאריס לזירה של הפגנות קטנות יותר, אף שכל אחת מהן מונה במה אלפים ועד עשרים אלף סטודנטים ובני נוער.

מאז יום חמישי בערב, הופיעה על הבמה יחידה מיוחדת של המשטרה, העומדת עתה במרכז סערה ציבורית: אלה הם מתנדבים ליחידה ממונעת מיוחדת שזכתה לכינוי „יחידת המעלולים". היא הוקמה לאחר מרד הסטודנטים של 1968, ומונה כחמישים אופנוענים חרשניים, המסוגלים לנוע במהירות בכל תנאי שטח – כולל נסיעה על פני מדרכות, טיפוס וירידה של מדרגות, אפילו המדרגות התלולות של תחנות המטרו. את האופנועים מפעילים שוטרים מתנדבים, שעברו אימון גופני והנחשבים לספורטיביים במיוחד. במושב האחורי מוצב שוטר נוסף, המצוייד באלת עץ ארוכה, שבה הוא מנופף בשעה שחברו דוהר ישר אל תוך ההמון.

היחידה פועלת על עקרון ההפתעה והטלת האימה, וכאשר הופיעה לראשונה בהפגנת הסטודנטים, הם התלהבו מהאקרובטיות של האופנוענים ואמרו כי היא מזכירה להם סרטי מתח אמריקניים. אולם עד מהרה הפכה הפליאה לאימה: הטלוויזיה של צרפת הקרינה סרטים שהראו את האופנועים מסתערים על הקהל, שהיו בו גם אנשים קשישים ונשים. האופנוענים טיפסו במהירות מסחררת על המדרכות, והרוכב במושב האחורי נופף באלה הארוכה שלו לכל עבר, כאשר האנשים המבוהלים נדבקים ממש לקירות ומנסים להתגונן מהמכות שהונחתו עליהם ללא הבחנה.

מותו של הסטודנט הצעיר, אשר נראה כי נקלע למקום בטעות, גרם לזעזוע עמוק.

השר לחינוך אוניברסיטאי, ומי שהיה אבי הצעת החוק, התפטר מתפקידו. ראש הממשלה, שיראק טרם הודיע אם הוא מקבל את התפטרותו. השר, אלאן דוואקה, הפגין במשך כל ההתמודדות גישה ליברלית וביקש ללכת לקראת הסטודנטים. הוא הפך לקרבן הפוליטי הראשון של הצעת החוק שנשאה את שמו.

מאז יום חמישי הופיעו בשולי התנועה ההמונית של הסטודנטים, שהיא מעיקרה פאציפיסטית, גורמים קיצוניים. אמש דיווחו כתבים כי ראו כיצד גורמים זרים אלה, שלא השתייכו לארגונים הרשמיים של הסטודנטים, הלוו מתפרעים, והם גם שתקפו באבנים את המשטרה.

הממשלה טענה, כי על תנועת הסטודנטים השתלטו גורמים שמאלנים, טרוצקיסטים וקומוניסטים, אך טיעון זה הוכחש בתוקף על ידי מנהיגי הסטודנטים.

בהקשר זה, נתגלתה גם „הנקודה היהודית". בראש קבוצת הסטודנטים שנפגשה, מטעם כל הארגונים, עם שר החינוך רנה מונרי, העומד מנהיג חדש, אשר החליף את מקומה של צעירה יפה ותוססת, שמה של המנהיגה המודחת הוא אליזבט תומס. המנהיג החדש, הוא בחור בשם דוד אסולין.

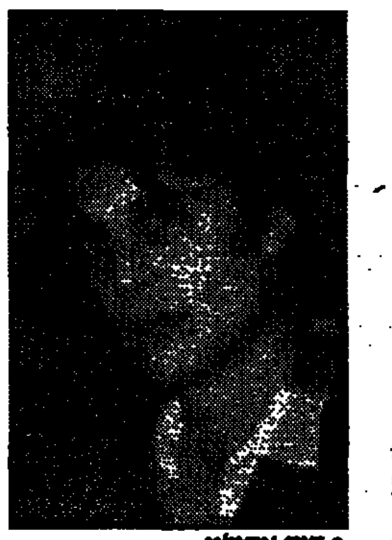

● דוד אסולין

הזוג תאצ'ר חוגג 35 שנות נישואין

לולא תמיכת בעלי דניס לא הייתי מגיעה לראשות הממשלה

מארגרט תאצ'ר אומרת, כי לא היתה מגיעה להיות ראש ממשלת בריטניה אילמלא תמיכת בעלה, דניס.

בעוד השניים מתכוננים לחגיגת יום־השנה ה־35 לנישואיהם, שחל בשבת הבאה, אמרה תאצ'ר בראיון המופיע היום במגזין „סאנדיי אכספרס":

„איני חושבת שהייתי יכולה לעשות מה שעשיתי אילמלא דניס. ודאי שהוא עזר לי המון. באמת לא הייתי יכולה להצליח בלעדיו".

תאצ'ר, בת 61, הגדירה את נישואיה לאיש־העסקים האמיד, בן 71, כשותפות אמיתית.

„אין אלה נישואין שאחד דומיננטי והשני חלש... לי יש עבודה ולו יש עבודה משלו. הוא עדיין פעיל במספר דירקטוריונים. אנחנו מעריכים איש את רעותו ומייעצים זה לזו".

ראש הממשלה הוסיפה: „לפעמים אני מתגלגלת מצחוק למשמע דעותיו. זה נהדר, משום שאלה דעות אשר להן שותפים אנשים כה רבים". היא הסבירה, כי בתור ראש ממשלה היא צריכה להיות זהירה בביטוי דעותיה, אבל היא „מודה לאל שמישהו מבטא אותן". (רויטר)

מילון „לארוס" הבטיח לתקן את הגדרת „ירושלים הכבושה"

מאת תמר גולן,
סופרת „מעריב" בפריס

במילון השימושי הנפוץ ביותר בצרפת, מילון „לארוס", מוגדרת ירושלים כ„עיר הכבושה היום בידי הישראלים, לשעבר בירת יהודה, ואחר כך בירת פלשתין". במילון שימושי אחר, „רובר", מוגדרת ירושלים כ„עיר בפלשתין". בערך „פלשתין", אומר ה„לארוס", הנמכר כל שנה במיליוני עותקים, כי „ב־1939 החל המרד הציוני", בעוד ש„ב־1965, הוקמה תנועת ההתנגדות הפלשתינית".

הגדרות מדהימות אלה ואחרות, מופיעות בשני המילונים כבר שנים מספר.

יועץ התרבות בשגרירות ישראל בפריס, עמנואל הלפרין, החליט למחות על העיוותים הבלתי נסבלים, ופנה לעורכי שני המילונים; הם הבטיחו לתקן את הטעות, אך ציינו את חשיבותו של השוק הערבי להוצאות הספרים שלהם, בעיקר במדינות צפון אפריקה, דוברות הצרפתית.

בבדיקתו מצא הלפרין עוד, כי בשני המילונים אין זכר לתולדות העם היהודי, מחורבן הבית השני ועד הקמת מדינת ישראל. במילון „לארוס" אף אין כמעט איזכור לשואה. בערך „מלחמת העולם השנייה" מדובר על טבח מגורשים, והנתונים על קרבנות המלחמה מופיעים לפי מדינות, מבלי לציין את היהודים כעם.

בערך „אושוויץ", כותב ה„רובר", כי במחנה זה ניספו „בעיקר פולנים ויהודים", בסדר הזה.

מפות המזרח התיכון בשני המילונים אינן מכירות בשינויים שהתחוללו עקב מלחמת ששת הימים, ולאחר הסכם השלום עם מצרים: הגולן – בסוריה; יהודה ושומרון – חלק מירדן, ורצועת עזה – כלולה בתחומה של מצרים.

בערך „משה דיין" ב„לארוס", נאמר, כי „היה שר המלחמה של ישראל משנת 1967 עד 1974".

ה„לארוס" מדגיש את האופי הערבי של ירושלים. נכתב בו כי השלטון הערבי בעיר נמשך „משנת 638 עד 1917", מבלי להזכיר כלל את ארבע מאות שנות השלטון העותומני.

עתה מחכים בשגרירות ישראל לראות האם יעמדו עורכי המילונים בהבטחתם לתקן את המהדורה הבאה, זו של שנת 1988.

אינו רשאי לפתוח בר משום שהתעלס במכונית

איטלקי בן 38, שבצעירותו הורשע בקיום יחסי מין בתוך המכונית, קורא עתה לשינוי החוק המונע ממנו מלפתוח בר.

„אשמתי היתה שהתעלסתי עם ארוסתי במכונית לפני עשרים שנה, ובשל כך, אין מאפשרים לי לפתוח בר שקניתי בכסף רב", אמר בסוף השבוע ג'וספה מינאסי לכתבים במילאנו.

לדבריו, בגיל 18 הואשם בעבירה על חוק המוסר, וקיבל עונש על תנאי של חודשיים ועשרה ימים בכלא. באחרונה קנה בר, בחסכונות חייו, אך כאשר ניגש לעירייה להשיג רשיון, נאמר לו שאדם שהורשע בעבירה על המוסר אינו רשאי לנהל בר או מסעדה.

יצויין, כי מינאסי נשא לו לאשה אותה בחורה עמה התעלס במכונית. (א.פ.)

גליון דצמבר מופיע מחר!

● תחקיר: פאשלות בניתוחים פלאסטיים ● טיול בחו"ל: הרפתקה בפפואה ● פסיכולוגיה: מחלה מדומה ● מין: הבעל והעוזרת ● רפואה: קוצב לב לעובר ● אופנה: שמלות ערב ● גברים: היפים של הקולנוע הישראלי ● בישול: מיקרוגל ● חורף: מטריות ● עיצוב: את לחימום ●

מוסף חינם: זוּפר עיתון לילדים בגיל 7–12

AK 168 עמודים של צבע, הנאה ועניין

צבע בטבע מאת עודד פיינגרש
חדשה · מחודשת · חלליות
ספרית מעריב
להשיג בחנויות הספרים ברחבי הארץ, או בספרית מעריב, דרך פ"ת 2 ת"א

שבוע 18 להצלחה חובה לכולם
★★★★★
שתי אצבעות מצידון
הסרט שכבש את המדינה בסערה
„מקסים" תל־אביב
ירושלים „הבירה"
רמת־גן „אורדע"
חולון „ארמון"
בת־ים „אדנים"
רחובות „בית־העם"
רמלה „היכל התרבות"

אלי שלוש!
שדכן משפחתי, פרטי (לא משרד) בעל מאגר פנויים/ות, משכילים ומבית טוב...
טל. בבית גם בשבת – 03-991949, 03-990507

הנהג
עשה לך מנהג – קח עמך חייל לדרך

גלובוס גרופ בע"מ גאים להציג:

סיפור אמיתי לפי ספרו רב המכר של לאונרד מוס
ז'קלין ביסט
יורגן פרושנאו

בעולם שאיבד שפיותו הם מצאו איש את רעותו
אבל אהבתם היתה...

אהבה במחתרת

Forbidden

הפתיחה החגיגית של אולם הקולנוע החדש
בכורה ארצית
ליל שישי 5/12 10-12 בלילה
מוצ"ש 6/12 7.15-9.30
ימים א,ב,ג,ה 3 הצגות ליום 4.30-7.15-9.30
היכלנוע בית ציוני אמריקה
החל ממוצ"ש 6/12 גם "מיטשל" ירושלים

תאצ'ר: אין ראיות שלורד רוטשילד ריגל לטובת ברה"מ

מאת י. פינקלסטון,
סופר „מעריב" בלונדון

ראש ממשלת בריטניה, מארגרט תאצ'ר, הבהירה כי בידי יועצה הבכיר לענייני בטחון אין כל ראיות, שלורד רוטשילד ריגל אי־פעם לטובת ברית המועצות.

הלורד רוטשילד, ראש הענף הבריטי של משפחת הבנקאים הגדולה, כתב השבוע מכתב ל„דיילי טלגראף", בו דרש כי יטוהר שמו מהרמזים לפיהם היה מרגל רוסי.

ביום חמישי שעבר, למרות לחצים כבדים מצד חברי פארלמנט, סירבה תאצ'ר למסור הצהרה בעניין, ואמרה שעדיין נמשכות ההתייעצויות בממשלה בעניין בקשתו של הלורד רוטשילד.

אם כי רוב חברי הפארלמנט סבורים שהצהרתה של תאצ'ר מטהרת את לורד רוטשילד, העיר דייוויד סטיל, מנהיג המפלגה הליבראלית: „הודעתה התמוהה של ראש הממשלה בקושי מהווה את הטיהור שביקש הלורד רוטשילד". רוטשילד כתב, כי בידי שירותי הביון הבריטיים MI-5 יש הוכחות מוחלטות, כי לא היה מרגל רוסי. סבורים כי רוטשילד התייחס לעובדה, שהוא עזר בחשיפת קים פילבי, המרגל הרוסי החשוב ביותר שפעל בביון הבריטי.

הדבר אירע באמצעות פגישה מקרית בישראל עם פלורה סולומון, מנהלת ב„מארקס אנד ספנסר", שסיפרה ללורד רוטשילד כי פילבי, שעבד בשביל הביון הבריטי בביירות במסווה של כתב „אובזרוור" ושלח ידיעות פרו־ערביות – היה סוכן ותיק בשירות הסובייטים.

„יתכן שאמה רוטשילד היתה הידידה המסתורית של אולוף פאלמה"

מאת י. פינקלסטון

יתכן שבתו של הלורד רוטשילד, אמה, היא הידידה המיליונרית של ראש־ממשלת שוודיה שנרצח, אולוף פאלמה, שהמשטרה מנועה מלחקור אותה – מסר „דיילי מייל", כי

אין כל רמז שהיא ידעה דבר־מה על הפשע. היא היתה ידידה קרובה של פאלמה ומשפחתו, והתעצבה מאוד בגלל מותו. אולם משטרת סטוקהולם, החוקרת את הרצח בלי־הצלחה זה כבר עשרה חודשים, מתקוממת על ההוראה המונעת ממנה לחקור את ידידיו הקרובים של ראש הממשלה הנרצח.

הם טוענים, כי המעורבות הפוליטית בחקירת המשטרה, במטרה לגונן על תדמיתו של פאלמה ולהסתיר פרטים מחייו הפרטיים, מפריעה לגילוי הרוצחים. עד כה כבר התפטרו תריסר בלשים בכירים שעסקו בחקירה.

שליחי איראן לא הצליחו להפסיק האש בלבנון

מאת שמי גבאי,
סופר „מעריב" לענינים ערביים

שליחים מאיראן לחצו בסוף השבוע על ראשי אמל והפלשתינים לאמץ תכנית להפסקת אש במחנות הפליטים בלבנון.

סעיפי תכנית זו מדברים על מסירת כל השטחים שכבשו המחבלים בדרום לבנון לידי „חיזבאללה" ולאחר תקופת רגיעה, ניהול מו"מ להסדרת שאלת הזויים ביותר של הפלשתינים והלבנונים.

השליחים האיראנים אף יצאו לאחר מכן לערים ביירות, צור וצידון, לשכנע את המפקדים הלוחמים בשטח, אך נכשלו. שני הצדדים אומנם הודיעו על נכונותם להכריז על הפסקת אש ואף נצרו את כלי נשקם לכמה שעות, אך הקרבות התחדשו אמש בכל הגזרות.

בתמונה: איש „אמל" חמוש בקלשניקוב, משליך רימון לעבר בית הרוס בשולי מחנה בורג' אל־ברג'נה, שבו התבצרו אתמול מחבלים פלשתינים.

„יעבור דור עד שסוריה תסגור את הפער עם צה"ל"

כך אמרו דיפלומטים מערביים בדמשק ל„בוסטון גלוב"; להערכתם אין שום סימנים שמתוכננת מתקפה צבאית סורית נגד ישראל"

מאת רן דגוני,
סופר „מעריב" בניו־יורק

צבא סוריה, הנחשב לאחד הצבאות החזקים ביותר במזה"ת, נמצא עדיין ב„מרחק דור" מהגשמת מטרתו המוצהרת: השגת שוויון עם ישראל. כך אמרו דיפלומטים מערביים בדמשק ל„בוסטון גלוב".

הדיפלומטים, העוקבים מקרוב אחר פעילויות צבא סוריה, אומרים, כי לצה"ל יתרון איכותי על אויבו מצפון וכי שנים יעברו עד שסוריה תסגור את הפער בינה לבין ישראל. המקורות המערביים אמרו, כי צבא סוריה פרוש בעמדות מגננה וכי אין שום סימנים שמתוכננת מתקפה צבאית סורית נגד ישראל. לא נרשמו שום תנועות לאורך קו הגבול ברמת הגולן, ציינו המקורות.

סיור שערך בשבוע שעבר כתב „בוסטון גלוב" באיזור שליד רמת הגולן, העלה שהכל נראה שקט. אם יפרוץ עימות מזויין בין ישראל לסוריה בתוך חמש השנים הבאות, תצא ישראל מנצחת, אך תשלם מחיר כבד יותר משמשילמה ב־1967, 1973 ו־1982, אמרו המקורות המערביים.

לדברי הדיפלומטים בדמשק, מנצלת ישראל נאומים לוחמניים של הנשיא אסד וידיעות על משלוחי נשק סובייטים לדמשק כדי להשיג סיוע נוסף וכלי נשק מתוחכמים מארה"ב. לדוגמה מצטט העיתון קציני צה"ל שאמרו, כי קיימת אפשרות שהמזה"ת ייהפך לזירת ניסויים לכלי נשק כימיים של הסובייטים.

הדיפלומטים המערביים בדמשק, שביקשו לא לנקוב בשמם, מציינים, כי למרות יתרונה הכמותי על ישראל, נעדרת סוריה תשתית, לרבות מסד תעשייתי ומוסדות חינוך, לתמיכה במנגנון הצבאי.

אחד המקורות אמר, כי בעיותיה הכלכליות והפוליטיות של סוריה מחלישות אף הן את המערכת הצבאית. משטרו של אסד עורר עליו את זעמה של בעלת בריתו הגדולה ביותר, בריה"מ, מפני שעמדותיו בסוגיות אש"ף והמלחמה במפרץ הפרסי מנוגדות לאלה של מוסקווה. חובה של סוריה לבריה"מ ולגרורותיה מוערך עתה ב־12 מיליארד דולר, לדברי דו"ח כלכלי שהכינה שגרירות מערבית בדמשק. רוחות שמועה ש

המקורות סבורים, כי האפשרות שבריה"מ תמסור לסוריה מטוסי קרב ב־1987, עשויה לשמש בידי מוסקווה אמצעי לסחוט ויתורים פוליטיים מדמשק בנושאים הקשורים בהתנגדותה של סוריה לאש"ף וצדנותה לעיראק, בעלת בריתה של בריה"מ. סוריה מבקשת לקבל מבריה"מ מטוסי מיג 29, הנחשבים המשוכללים ביותר במחסן הנשק הסובייטי ושווי יכולת למטוסי אף 16 שבידי ישראל.

משקיפים בדמשק סבורים, כי סוריה אכן תקבל כמה מהמטוסים המבוקשים. רוב המטוסים הנמצאים עתה בידי חיל האוויר הסורי הם מיג 21, מטוס מיושן שכמעט אבד עליו הכלח, וטייסת של מטוסי מיג 23. המטוס המתוחכם ביותר שנמצא בשירות חיל האוויר הסורי הוא מיג 25.

ישראל התלוננה בעבר על הצבת טילי קרקע אויר לאורך הגבול בין סוריה ללבנון. טילי „סאם 25", בעלי טווח ארוך, פעלו כנראה את פעולתם ומנעו טיסות מודיעין של ישראל מעל האיזור. טילי קרקע אויר קטנים יותר, שהוצבו למשך תקופה מסויימת בהר הלבנון, הוחזרו לשטחה של סוריה. מקורות אמרו, שלטילים אלה אין יכולת מרשימה־וישראל לא היתה צריכה לראות בהם איום גדול מדי.

הבוררות על טאבה תתחיל מחר בשווייץ

מאת שרי רדבר,
סופרת „מעריב" בז'נווה

„אילו הקירות היו מדברים, הייתם שומעים סיפורים מרתקים. חבל שהם שותקים", אמר הגנן האוסף את עלי השלכת בגן החווילה המיסתורית „לה סאגי", בה תערכנה מחר שיחות הבוררות על טאבה.

מסיבות בטחוניות, המארחים השווייצים ביקשו שהשיחות תתכנסנה בחווילה בעיירה השקטה ז'נסו ליד ז'נווה.

עיריית ז'נווה קנתה את הבית ממשפחת בנקאים ומחזיקה אותה לאירגון מיפגשים מדיניים חשובים, לפעמים סודיים. הבית עלה לכותרות אשתקד בפגישת הפסגה רייגן־גורבאצ'וב. דובר אז על ארגון המיפגש שם, אך התוכניות שונו. רייגן ונשי התגוררו גם הם בעיירה ז'נסו, אך בחווילה הרבה יותר מפוארת, שהייתה שייכת לבנקאים ידועים (משפחת ולמנוביץ).

החווילה „לה סאגי" בנוי בסגנון אופייני לאיזור. חצר קטנה לפנים וגן רחב ידיים מאחור. הבית בן שתי קומות עם דלתות חלונות וחלונות גדולים הפונים לגן.

הבית אינו מפואר, או יפה; כדי לתת לו קצת חיים, הקירות נצבעו בצהוב, אך הצבע דהה. רק השער הגדול מרשים.

מגן החווילה נשקף ביום בהיר נוף מקסים על האגם ופיסגת ההר הגבוה באירופה, המונבלאן. חברי המשלחת שייצאו לשאוף אויר, יוכלו לטייל בין מטעי הגפנים שליד הבית.

רחוב בטהראן נקרא על שם מבצע בסיס מג"ב בצור

דגלים התנופפו ותזמורת המשטרה ניגנה אתמול את המנון הרפובליקה האיסלאמית של איראן, בעת הקדשת רחוב בצפון טהראן לזכרו של נהג משאית־תופת שהתפוצצה בבסיס מג"ב בצור בנובמבר 1982 וגרמה את מותם של יותר מ־100 בני אדם.

„אמיץ וגיבור, הנשר של לבנון, הקדוש אחמד קאסיר, השמיד את הבסיס הצבאי של הישראלים הציונים הפושעים בפיצוץ אדיר, והכריז על הנצחון המשמח של האומה הלבנונית", נאמר בלוחית הזכרון שנחנכה על־ידי שר הפנים, עלי אכבר מוהתשמי.

רחוב הקדוש אחמד קאסיר, בו שוכנות מספר שגרירויות, בהן אלה של סוריה, יפאן ודרום קוריאה, מקביל לרחוב הקדוש חאלד איסלאמבולי – על שם רוצחו של נשיא מצרים, אנואר סאדאת. (רויטר)

שנת מס חדשה בישראל

עצמאי! שכיר!

הזדרז ונצל עד 31 בדצמבר את הרווח הנוסף: ההטבות שמס הכנסה נותן לך עד סוף שנת המס.

בקופות הגמל "תמר" "גפן" ו"שקמה" מגיע לך רווח נוסף, בוא לקחת אותו עוד היום, והצטרף ל־740,000 החוסכים בקופות הגמל הריווחיות של דיסקונט.

עד ה־31.12.86 תוכל להשלים הפקדותיך ב"תמר", "גפן" ו"שקמה" עד ל־25,000 ש"ח, שהיא תקרת ההפקדה השנתית המזכה בחותק הראשוני.

פרטים בסניפים או בקו הפתוח של "טלבנק דיסקונט" מ־8.00 בבוקר עד 10.00 בלילה, טלפון: 639888 – מאזור חיוג (03) או 639777(03) – מאזורי חיוג אחרים.

רק עד 31.12.86 בקופות הגמל

שקמה | גפן | תמר

בנק דיסקונט

דחף

"...אם תאחרו יום אחד הפסדתם שנה שלמה..."

אלעזר לוין

מס הכנסה

יותר ביטוח, פחות מס

4.11.86

לייעוץ מקצועי פנה מיד לסוכני קבוצת "הסנה"

הסנה — חברה ישראלית לביטוח בע"מ
צור — חברה לביטוח בע"מ
החברה הישראלית לביטוח משנה בע"מ
רותם — חברה לביטוח בע"מ
שמיר — חברה לביטוח בע"מ
בירדמן — חברה לביטוח בע"מ
שמשון — חברה לביטוח בע"מ
דקלה — חברה לביטוח בע"מ
חברה מסונפת.
החברה הישראלית לביטוח אשראי בע"מ.

קבוצת הסנה

„הקוסמת" ציפורה רימר חשודה שהתחזתה לאחות וגנבה ארנקים

מאת ברוך נאה

ציפורה רימר ה„קוסמת", שנעצרה בעבר פעמים רבות על ידי המשטרה בחשודה בשרשרת מעשי הונאה, שוב נעצרה ביום שישי לפנות בוקר ומאז היא נחקרת על ידי מטלג ההונאה של משטרת מחוז תל אביב. הפעם היא חשודה בגניבה מבתי חולים.

רימר, שכזכור ישבה בתא מעצר אחד עם חוה יערי, טענה בעבר כי שלוש פעמים הצילה אותה מהתאבדות. על פי החשד נהגה רימר, הבלונדינית המתולתלת בת החמישים, להסתובב בבגדי אחות וכובע של מנתח במסדרונות בתי חולים במרכז הארץ, נכנסה באין מפריע למלתחות האחיות והרופאים ועל פי החשד גנבה ארנקים; כמו כן היא חשודה שבפנקסי ההמחאות שגנבה ערכה מסעות קניות תוך הפצת המחאות מזוייפות.

בעקבות מידע מודיעיני שהצטבר אצלם ערכו בלשים של משטרת מרחב הירקון ביום חמישי בלילה חיפוש בדירת מגורים ברחוב פרישמן בתל אביב.

בדירה נתפסו מספר פריטים החשודים כי נקנו בהמחאות מזוייפות. תוך כדי החיפוש הגיע לדירה הדיירת ציפורה רימר. בחיפוש שנערך בחפציה נתגלו עשרה פינקסי המחאות החשודים כגנובים, בכל הנראה מאחיות ורופאים בבתי חולים.

בדירתה של רימר ובדירה סמוכה נעצרו שני גברים נוספים, משה חכם ודייויד סקוט רוניק, אזרח אמריקני. השניים חשודים כי היו שותפיה של רימר במעלליה האחרונים.

ביום שישי הם הובאו לפני שופט ומעצרם הוארך ב־15 יום.

בעבר האשמה רימר על־ידי המשטרה בהתחזות לקוסמת, פותחת בקלפים, פותחת בכדור בדולח ומסירת עין הרע. על פי טענת המשטרה מסרה הורוסקופים מפוברקים ללקוחות שפנו אליה והוציאה מהם במירמה סכומי כסף גדולים.

על פי החשד גם הונתה בעבר גם את הורי הילדה שנרצחה, נאוה אלימלך מבת ים, בכך שהבטיחה להם כי בעזרת רוחות ושדים תצליח למצוא את רוצחי בתם ואת גופתה.

בית ועד לחכמים

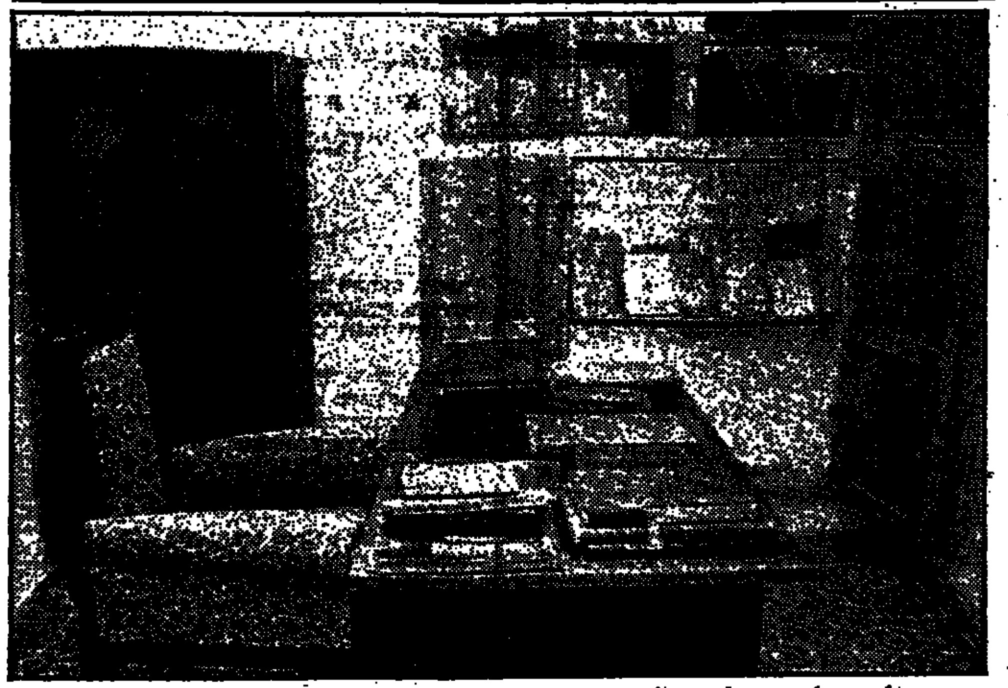

• בירושלים הולכת ונשלמת מלאכת שיפוץ ביתו של הרב אברהם יצחק הכהן קוק זצ"ל. הבית שסבל בשנים האחרונות מעזובה שופץ ושוחזר ע"י „האגודה למען בית הרב קוק זצ"ל", בראשות הרב יוחנן פריד. קומתו הראשונה של הבית, הנמצא ברח' הרב קוק בשכנות לבית אנה טיכו, נבנתה בשנת 1871 ובשנת 1902 נוספה לו קומה שניה בה השתכן „הוועד הכללי". בשנת 1921 נבנה במקום בית כנסת כאות הוקרה לרב קוק, ראש וראשון לרבני א"י. כעבור שנתיים עבר הרב קוק בעצמו להתגורר בבניין, שם הרצה את שעוריו ושם הוקמה ישיבת מרכז הרב, עד שעקרה למקומה החדש. האגודה למען בית הרב פועלת לשימור אולם האורחים הגדול, לשיפוץ אולם „בית ועד לחכמים", ולהקמת גנזך לכתבי היד, מכתבים ותעודות.

„טבילת אש" לנציב החדש: דיכוי התפרעות אסירים

המהומות בכלא אשקלון כניראה בהשפעת ארועי השטחים

מאת עזרא ינוב

הנציב־החדש של שרות בתי הסוהר, גונדר דוד מימון, עבר ביום ו' את „טבילת האש" הראשונה שלו בתפקידו כאשר עמד בראש המטה שהוקם על מנת לדכא התפרעות של עשרות אסירים בטחוניים וקרימינלים בשעת ביקור משפחות בכלא אשקלון.

20 אסירים בטחוניים התסיסו את האווירה והתפרעו יחד עם כ־50 קרובי משפחות ששהו בשטח בית הכלא בשעת ביקור המשפחות שבועי בכלא אשקלון.

דובר שרות בתי הסוהר, שמעון מלכה, מסר בעת התרחשות ההתפרעות כי 19 אסירים בטחוניים תקפו סוהרים עד כי הייתה סכנה לשלומם. התערבותו התקיפה של מפקד הכלא, סגן גונדר רמי ליפשיץ, שמה קץ להתפרעות והשקט הוחזר.

גונדר דוד מימון, נציב שרות בתי הסוהר החדש יצא מיד למקום האירוע ועקב אישית אחר דיכוי ההתפרעות.

התפרעות החלה, כאשר סוהר הבחין בנסיון אסיר להעביר אל מבקריו מכתב אל מחוץ לכלא. הסוהר ניסה למנוע העברת המכתב ואז התנפלו עליו האסירים. כח סוהרים שהחיש למקום השתלט על המצב תוך שימוש בגז מדמיע. מאות המבקרים גורשו לפנות את אגף המבקרים. הביקור השבועי בוטל.

גונדר מימון חזה עוד משעות הבוקר אפשרות של התפרעות ומהומות בבתי הכלא הבטחוניים בעקבות הארועים שהתרחשו במיכללת ביר־זית ובשכם ולכן הורה לכל מפקדי בתי הכלא להערך לקראת הבאות וכל הסגל הבכיר נותר בתורנות בבתי הכלא.

מאז שעות אחר הצהרים של יום ו' שרר שקט בכלא אשקלון.

שוחרר החשוד ברצח התיירת לוסי אימוס

לא נמצאו ראיות הקושרות את מחמוד בן מנסור אל גרנאוי לרצח

מאת עזרא ינוב

מחמוד בן מנסור אל גרנאוי, בן 31, מרהט, שהיה עצור 28 יום כחשוד ברצח התיירת הבריטית, לוסי אימוס, שוחרר בליל שבת ללא כל ערבות, כפי שקבע שופט השלום באשקלון.

המשטרה שיחררה את החשוד ברצח לאחר שבדיקה אחרונה שנעשתה לא העלתה ראיות שיש בהן כדי לבקש את המשך מעצרו. מפקד משטרת מרחב לכיש, ניצב משנה יוסי זכריה, אמר כי בידוע חשוד ברצח מרגע שמשחררים אותו, אין משחררים בערבות אלא משלחים אותו לחופשי. בהתאם להסכם בין המשטרה לעורכת הדין, סוזי שלו, שיצגה את מחמוד, הסכימו חוקרי המשטרה לשחרר את העצור בליל שבת בשעה 5 בערב ולא להמתין עד תום פקודת המעצר הבוקר.

בני משפחת אל גרנאוי מהעיירה רהט בנגב הצפוני קיבלו את הבן המשוחרר בחגיגה גדולה וחפלה של ממש נערכה לכבודו בשבת לפני הצהרים במעמד אורחים רבים. בני המשפחה ציינו כי מחמוד עבר בדיקות דם, זרע ומסדר זהוי והחוקרים לא הוכיחו את החשדות נגדו.

מפקד משטרת מרחב לכיש אישר כי מחמוד שוחרר מאחר ובידי החוקרים אין די ראיות להמשיך להחשידו במעשה הרצח והאונס.

הערב „בשידור חוקר"

נסיון לפענח 2 מעשי רצח: בתיה פרסי וחיים פלח

מאת אילנה באום

מישדר הטלוויזיה „בשידור חוקר" יעסוק מחר בפיענוחם של שלושה מקרי פשע שעדיין לא פוענחו.

שני מקרי רצח – האחד של הקשישה, בתיה פרסי, שנרצחה באכזריות בחבטות מוט ברזל ונשדדה בביתה בשכונת נחלאות בירושלים בערב פסח 1985; והשני – פרשת רציחתו של חיים פלח ממגדל העמק ב־4.10.85. פלח יצא עם סוסה וסייח, כעבור זמן חזרו הסוסים ללא רוכבם שנמצא ירוי בראשו באחת החורשות. המקרה השלישי – העדרותו של הנער נסים שטרית מירושלים, שנעלם אחרי שיצא מביתו עם דמות מסתורית בשם מייק בסוף ינואר שנה זו.

בתחילת התכנית תהיה פריסת מידע שהתקבל בעקבות התכנית הראשונה שעסקה בשיחזור מעשי האונס והרצח בדרום הארץ.

בין הפרטים שיימסרו איפיון מדוייק של הרוצח וראיון עם אשה נוספת שהותקפה על ידי אותו אדם שרצח ואנס את הנשים בדרום. בעקבות המישדר הראשון התקשרו למשטרה עשרות נשים שסיפרו על מקרי אונס ותקיפה אך שמונה מהן ללא ספק הותקפו על ידי אותו אדם.

המפכ"ל, רב ניצב דוד קראוס, דרש כי עתונאים לא יהיו נוכחים בעת המישדר באולפן.

מסקנה נוספת מהמישדר הקודם: הצוותים במרכז התקשורת יוחלפו במחצית המישדר כדי שלא יגיעו לאפיסת כוחות.

„אוצר" של 460 אלף לירות מצריות נמצא בשק של פצוע תאונה

מאת עזרא ינוב

סכום של 460,000 לירות מצריות במזומנים נתגלה בשק שהובא לבית החולים הממשלתי „ברזילי" בתוך חפציו האישיים של פצוע תאונת דרכים.

בתחילת השבוע שעבר, באחד הימים הגשומים, אירעה תאונת דרכים בצומת מרכזי באשדוד, בין טנדר של הכוח הרב לאומי בסיני לבין רכב פרטי מאשדוד. נהג הטנדר, סמואל אדם, בן 37, תושב לונדון, נפצע ברגלו, בירכו וכן בפניו. הוא אושפז בבית החולים הממשלתי „ברזילי" באשקלון ולשם גם הובאו חפציו האישיים, ביניהם השק.

אנשי סגל בית החולים, שביקשו לרשום את תוכן השק, נשארו המומים: נתגלו בו חבילות גדולות של כסף מצרי. מנהל בית החולים, ד"ר שמעון שרף, הורה למסור את הכסף למשטרה; בספירה נמצאו לא פחות מ־460 אלף לירות מצריות...

משלחת קטנה של אנשי הכוח הרב לאומי מסיני באו לבקר את הפצוע, ביקשו את חפציו, לרבות השק, חתמו על קבלה ועזבו לסיני.

סמואל אדם אמר לסופר „מעריב" כי הוא עובד כבר שנתיים וחצי עם הכוח הרב לאומי בסיני, כיועץ לעינייני כיבוי אש. „אני איש עסקים, ועובד בכסף. יותר לא אוכל לומר. בעת התאונה באשדוד הייתי בדרכי לסניף בנק". הוא מציין כי כשיחלים יחזור לבריטניה ולא ישוב לארדנו.

אחיו של רוצח ענת היסטר הוגלה לחודש מטבעון

מחשש שיבצע איומיו ל„חסל את משפחתה"

מאת דוד זוהר

שמעון מלכה, בן 28, אחיו של רוצח החיילת ענת היסטר מקרית טבעון, משה מלכה, הוגלה ביום שישי בצו שופט ממקום מגוריו בקרית טבעון, לאחר שהמשטרה הביעה חשש כי הוא עלול לממש איומים שהשמיע בבית המשפט „לחסל את משפחת היסטר".

נגד שמעון מלכה הוגש כתב אישום לבית משפט השלום בחיפה, ובו מגוללת התובעת, פקד חדוה וולפוביץ, את אשר אירע, לטענתה, בבית המשפט לאחר מתן גזר הדין של מאסר עולם נגד אחיו.

התביעה מייחסת לו התנהגות פרועה במקום ציבורי, תקיפה חבלנית ואיומים.

ביום שישי, עם הגשת כתב האישום, ביקשה התובעת חדוה וולפוביץ, לעצור אותו עד תום ההליכים המשפטיים. מלכה עצמו הציע לשופט: „אני מוכן לגור אצל קרובי משפחה שלי בתל־חנן (בן דור), ולא בקרית טבעון עד תום המשפט".

השופט נענה להצעה.

אחרי 3 שנות „עקרות" התברר – הרופא לא הוציא התקן תוך רחמי

מאת איה ארנשטיין

בני זוג מגבעתיים תובעים גינקולוג מתל־אביב על כך שבעטיו נגרמו להם יסורים קשים וכל זאת משום שהוא הבטיח לאשה שהוא הוציא התקן תוך רחמי מגופה לבקשתה, אלא שהאמת היא שההתקן נשאר ברחמה ועקב כך היא לא נכנסה להריון מספר שנים בלי לדעת את הסיבה האמיתית לכך.

הרופא הנתבע הוא ד"ר אריה וקסלר. בכתב התביעה שהוגש לבית משפט השלום בתל־אביב, טוען פרקליטם של בני הזוג התובעים, עו"ד א.ביבר, שהרופא התקין לאשה את ההתקן התוך רחמי בשנת 1977, לבקשתה. שלוש שנים לאחר מכן, נישאה החליטה לחדול משימוש באמצעי מניעה כדי להרות וללדת.

לטענת עו"ד ביבר פנתה האשה אל הרופא כדי שיוציא את ההתקן מגופה. בביקור זה הוא אמר לה כי אכן עשה זאת וכי הדרך פנויה להכנס להריון. כעבור חצי שנה ראתה האשה שהיא אינה נכנסת להריון ואז פנתה שוב אל הרופא באמצעות מרפאת קופת חולים.

עו"ד ביבר ממשיך וטוען בכתב התביעה כי ד"ר וקסלר הפנה את האשה לטיפול אצל רופא אחר וכתב לו כי היא מנסה להכנס להריון מזה שנה וכי הוא הוציא מגופה את ההתקן.

כאן מתאר הפרקליט את מסכת היסורים שעברה על בני הזוג. שניהם נאלצו לעבור בדיקות וטיפולים שונים במשך מספר שנים עד שהתייאשו באפריל 1984 ופנו ל„שירות למען הילד" במטרה לאמץ ילד. עוד קודם לכן הם פנו לגינקולוג נוסף ובינואר 1985 התברר להם לתדהמתם ולתדהמת הרופא כי ההתקן התוך רחמי עדיין נמצא בגופה של האשה – הדבר התגלה בבדיקת אולטרה־סאונד. ההתקן הוצא מגופה של האשה זמן קצר לאחר מכן והיא נכנסה להריון.

עתה תובעים בני הזוג את הרופא על הרשלנות שבה פעל. לדבריהם, הוא גרם להם הוצאות כספיות, בזבוז ימי עבודה, דמי אישפוז, צער, עוגמת נפש, כאב וסבל וכן אובדן הנאת חיים למשך חמש שנים. כתב הגנה טרם הוגש.

„קללת הוולבו" – גם ראש עירית קלקיליה הסתבך

מאת [illegible]

לא „הולך" לזוס, לאחרונה, לראשי העיריות עם מכוניות „וולבו". והפעם לראש עירית קלקיליה, שנסע במשך תקופה ארוכה ברכב גנוב בלי שידע כי ה„וולבו" שקנה מסוחר רכב מקומי איננו רכב תמים.

בעקבות חקירת המשטרה, שהביאה בסוף [illegible] את כסאם אחמד [illegible], בחשד בגניבת הרכב לבית משפט השלום [illegible] לשם הארכת מעצרו.

החשוד המיוחס לו הוא כי גנב ביחד עם אחרים, רכב מסוג „וולבו", [illegible] ממספר רישוי של רכב [illegible], לאחר [illegible] הרכב הגנוב, העביר החשוד לפחח רכב [illegible] הרכב „הכשר", לשם חידושו. לאחר מכן מכרו לסוחר רכב ואחר מכרהו לראש עירית קלקיליה, שסבר כמובן שה„וולבו" „כשרה". השופטת שרה פריש האריכה את מעצרו של החשוד ב־5 ימים.

אכל נחש מול חוקר המשטרה וטען אח"כ „אני בסדר"

אדם [illegible] נחשים ארסיים שישב מול חוקר משטרה שלף נחש מכיסו מלק את ראשו והחל לאכלו. ביום שישי הובא האיש, בן 43, מיפו, לבית משפט השלום בתל אביב ונעצר ל־15 יום בחשד של גרימת נזק והפרת סדר. השופט הורה להביאו לבדיקה פסיכיאטרית. רס"ל המשטרה צבי רזן טען בפני השופט אהרון פרוינד, כי נגד החשוד מוסא אבו דייה מיפו הוצא צו שאסור לו להיכנס לבית אשתו.

ביום חמישי לפנות בוקר בא החשוד לבית אשתו ופרץ פנימה כשבידו מוט ברזל. תוך דקות ספורות גרם להרס כללי בדירה. הוא שבר מכשיר טלוויזיה, רהיטים, כלי־בית ולבסוף הלם באשתו במוט הברזל. בני הבית נמלטו והזעיקו את המשטרה. החשוד נמלט גם הוא וכעבור שעתיים חזר לדירה, חטף ילד בן 3 ושלף מתוך שק כמה נחשים והטילם לעבר אשתו. בני המשפחה ניסו לחלץ מידיו את הילד אך הוא שלף מדי פעם נחש אחר מתוך השק ואיים עליהם לבל יתקרבו. רק כאשר חזר החשוד, עם הילד, לביתו עצרה אותו המשטרה.

החשוד הכחיש את ההאשמות נגדו ואמר: „זה לא נכון. אני לא רע לב כמו שהם חושבים. אני בטיפול וכגמילה מסמים. אני מאה אחוז בסדר".

השופט החליט כי החשוד מסוכן לבני משפחתו והורה לעצור אותו ל־15 יום במהלכם יעבור בדיקה פסיכיאטרית. (עה"ם)

חיים אביב – ראש מועצה ראשון מהתחיה

מאת מנחם רהט

ראש מועצה מכהמית ראשון בארץ מתנועת התחיה, נבחר בישוב מעלה־אפרים בבקעת הירדן. ראש המועצה החדש הוא סא"ל (מיל.) חיים אביב, אשר הביס את ראש המועצה הוותיק, ישראל בלטר, שהתמודד ברשימה מקומית משותפת עם הליכוד.

עירית תל־אביב־יפו | מינהל החינוך, הנוער והתרבות

נותרו מספר מקומות

למדרשה ליהדות

בהדרכת הרב שמואל אבידור־הכהן

פתיחת לימודי הערב (בכל יום שני) ביום ב', ו' בכסלו תשמ"ז, 8.12.86, בשעה 19.30.

הנושאים: פרושים וצדוקים, קראים ורבנים, חסידים ומתנגדים, אורתודוכסים, קונסרבטיבים ורפורמים.

פתיחת לימודי הבוקר (בכל יום שלישי) ביום ג', ז' בכסלו תשמ"ז, 9.12.86, בשעה 10.00.

הנושאים: עיונים בספרי התנ"ך: יונה, עזרא, נחמיה ובחמש המגילות.

ההרצאות בבית־אריאלה – ספרית שער־ציון, שד' שאול המלך 27.

פרטים והרשמה: עירית תל־אביב־יפו, קומה 11 חדר 1148, טל. 438278, בין 8.00 עד 14.30.

שכ"ל: 90 ש"ח לשנה.

לבעלי [illegible] ת"א, לסטודנטים וחיילים – 80 ש"ח.

העיר פרנקפורט
מחפשת קרובים
של ראש העיר היהודי לשעבר
ד"ר לודוויג לנדמן
DR. LUDWIG LANDMANN
(1945—1869)
לקיום יום זכרון
ומבקשת אותם להתקשר עם
השגרירות של הרפובליקה הפדרלית של גרמניה ת.ד. 16038 תל־אביב 61160, טל: 03-234111-5 (גב' קפקה)
במידת האפשר עד ה־31 בדצמבר 1986.

1.85 ש"ח לק"ג
מחיר מירבי לצרכן
המבצע על זני אטינגר ופוארטה
מועצת הפירות (ייצור ושיווק)

יש עוד סיבה לחטוף אבוקדו
קח פרי ותהיה לי בריא!
מבצע אבוקדו ברשתות:
קו-אופ והיפר קו-אופ, שופרסל והיפרכל,
רשת היפרשוק תנובה
ובחנויות נוספות שיצטרפו למבצע.

המדענים רבים – ונגיפי האיידס מתרבים

■ אברהם פלג

בשבוע שעבר נערך בסינרמה בתל אביב מצעד דוגמניות במסגרת מאמצי העמותה לקידום חקר האיידס בישראל. באירוע השתתפו רופאים, אנשי מערכת הבריאות ועוד אנשים טובים המודאגים מחדירת המחלה הקשה לישראל. עד כה אובחנו במחלה זו בישראל 33 איש; 17 מתוכם נפטרו.

המחלה – אשר יש ומגדירים אותה כדבר הגרוע ביותר שאירע לאנושות מאז שהוטלו פצצות האטום על הירושימה ונגסקי – קיבלה בזמן האחרון מיפנה בלתי צפוי המבשר את הפיכתה לכלי נשק במלחמה הקרה בין המזרח למערב. מאחורי מסך הברזל הודלפה הידיעה כי האיידס הוא כשלון „משחקי ההנדסה הגנטית של המערב". לפי „ידיעה" זו, אירעה תקלה באחת המעבדות במערב וכתוצאה מכך „ברח" נגיף החוצה, אל העולם החיצוני – וזהו נגיף האיידס שעתה מאיים על האנושות. מומחים במערב מבטלים טענה זו כבלתי רצינית, אך השאלה היא כמה אנשים ברחבי העולם ייתפסו ל„תעמולה" זו.

גם בלא „השמצה מדעית" זו האיידס מדאיג מאוד. כיום אומדים את מספר האנשים ברחבי העולם שחלו במחלה זו ב־45.000. עוד חמישה עד 10 מיליון אנשים נחשפו לנגיף, אף שאין פירושו כי חלו במחלה עצמה. נבואות אפוקליפטיות יותר מדברות על עשרות מיליוני אנשים הצפויים להינגע במחלה זו הלובשת יותר ויותר צורה של מגיפה, שהמדע טרם למד להתגונן בפניה.

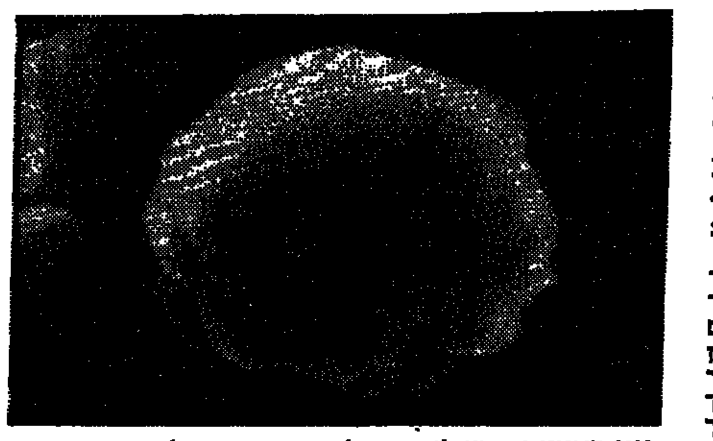

נגיף האיידס – בצילום מוגדל במיקרוסקופ אלקטרוני

חוקרים אמריקנים סבורים כי המחלה תקיף בשנת 1991 כ־180.000 איש ויהיה צורך להשקיע כשני מיליארד דולר לשנה כדי להתמודד עם בעיה רפואית זו.

ואם לא די בכך הרי גילה, לאחרונה, ד"ר לוק מונטנייה הצרפתי – אחד משני המדענים שמצאו את נגיף האיידס – כי נגיף מאיידס מסוג חדש נתגלה באירופה. ועוד חשד: ראיות ראשוניות מרמזות, כי היתושים עלולים להפיץ נגיף גורם סרטן הדומה לנגיף האיידס – ממצא שעתיד לחזק את הפולמוס סביב השאלה: האם האיידס יכול להיות מופץ בידי יתושים. מלווין גריבס, מהמכון לחקר הסרטן שליד האוניברסיטה של לונדון, אמר כי הוא ועמיתיו גילו, כי לוקמיה, הנגרמת על־ידי נגיף, עלולה להופיע בעיקר סמוך למקורות מים עומדים – שם מתרבים היתושים – ובבתי העניים, שם קשה להרחיק את היתושים.

חוקרים אחרים ציינו, כי מחקרים רבים שנערכו בעבר לא גילו כל ראיה להעברת האיידס באמצעות יתושים. ד"ר הרולד ג'אפה, מהמרכז האמריקני לפיקוח על מחלות, הפועל באטלנטה, אמר: „האפשרות שיתוש או חרק אחר מעבירים את נגיף האיידס נבדקה הן בזאיר, הן בדרום פלורידה, ובאף אחד מהמקרים לא מצאנו ראיות להעברת הנגיף". לוקמית תאי־טי נגרמת בשל נגיף אשר מדענים מוצאים קרבה בינו לבן נגיף האיידס.

אחת הצרות העיקריות במחלה זו היא העובדה שהמדענים רבים ונגיפי האיידס מתרבים. האחרונים אינם מושפעים מתכונות אנוש כגון קנאה, צרות עין ויצר תהילה ופרסום. נגיפי האיידס עושים את שלהם ומתפשטים לממדים של מגיפה עולמית.

לפני זמן קצר התמנתה בארצות הברית ועדה שתחקור האשמות כי ניסויים חיוניים ביותר בחקר האיידס הובלו עקב מאבקים פנימיים וניהול כושל. המדובר במרכז הגדול לחקר האיידס באטלנטה. החוקרים במרכז זה חלוקים בדעתם: האם להפנות את מירב המאמצים לחקר והבנת המחלה; או להקצאת משאבים כדי לבלום את התפשטותה?

שבעה מתוך 13 החוקרים שעסקו בחקר הנגיף פרשו מעבודתם; והעבודה במרכז משותקת במידה רבה. האפידמיולוג ג'יימס קוראן טען שיש להשקיע רבות כדי להתחקות על דרך התפשטות המחלה. החוקר דונלד פרנסיס טען לעומתו, כי יש להשקיע בחקר הנגיף מחולל המחלה ובדרכים למנוע מלכתחילה את התפשטותו.

עתה מאשימים את קוראן כי בלם את המחקר הבסיסי בתחום זה או התעלם מהישגים בו. הוא מכחיש זאת בכל תוקף. חוקר אחר, ברוס ודר, טוען כי בשלב ההתחלתי ניתן היה לבלום את המחלה באמצעות...קוטלי נגבים, אך דבר לא נעשה כדי לנסות דרך זו.

המריבות בין המדענים החוקרים את האיידס במרכז באטלנטה הגיעו לממדים כאלה שמושמעות טענות כי אחדים מראשי המרכז פשוט חיבלו בניסויים. תרביות רקמה נעלמו מן המעבדה או זוהמו בכוונה תחילה... הנהלת המרכז פתחה בחקירה פנימית, אך לא מצאה הוכחות לכך. עם זאת ציין מנהל המרכז, ג'יימס מייסון, כי נתגלו סימנים ש„טיפלו" בחמישה ניסויים. ואולם מדליפים מתוך המרכז טוענים כי הושתקו ממצאים המורים על מעשי חבלה במחקר האיידס במעבדות אטלנטה...

עילה נוספת למריבות בין החוקרים היתה זכות מחברים על עבודות מדעיות שהתפרסמו או עמדו להתפרסם בעתונות המקצועית. מנהלים בכירים ומדענים החלו לתבוע כי שמותיהם יצורפו לעבודות כדי שגם הם יקבלו חלק מזרי הדפנה, אף שתרומתם האמיתית למחקר התבטאה בכך שאמרו „בוקר טוב" ותו לא לחוקרים האמיתיים של האיידס.

מסתבר, איפוא, כי המדענים כבר רבים מי יפשוט את עורו של הדוב –במקרה זה הנגיף – אף שהם רחוקים מלשים עליו את היד.

תרשים המתאר את הנחיתה של החללית „האליי" על כוכב נוגה – מיבצע מדעי משותף לצרפתים ולאמריקנים שייערך עוד במאה הנוכחית. בצד שמאל: רקטה מפליגה מכדור־הארץ למסע במערכת השמש. עם הגיע החללית – הבלתי מאויישת – לסביבות נוגה נפתח מצנח שבעזרתו היא גולשת על אדמתו ; ולאחר מכן מתחילה להעביר נתונים

גדלו הסיכויים להישרד לאחר התקף לב ושבץ

■ פול רברן
סופר „א.פ." לענייני מדע

קבוצת תרופות חדשה שיפרה באופן דרמטי את סיכויי ההשארות בחיים אצל בעלי חיים לאחר התקף לב ועשויה לסייע בהחלמת בני אדם שילקו במוות מוחי, כך אומרים מדענים בבלטימור שבארה"ב.

התרופה מונעת את הנזק לרקמות המופיע בדרך כלל באברים בגוף לאחר שנמנעה מהם אספקת דם וכתוצאה מכך אספקת חמצן סדירה. כך אמר גרגורי בולקלי, ראש צוות למחקר ניתוחי במוסד ג'ון הופקינס לרפואה שבבלטימור.

הוא תיאר את התרופה במסיבת עיתונאים שנערכה על ידי המוסד האגודה האמריקאנית לרפואה.

התרופה ממתנת את הנזק מן הפעילות הכימית המואצת במהלך הטיפול, כאשר זרימת הדם מתחדשת לאיבר שנותר ללא זרימת דם – כמו המוח במהלך שבץ מוחי, או הלב בזמן התקף. במילים אחרות, יתכן שלחולים מסויימים הנחשבים למתים מבחינה מוחית יש עדיין מוח בריא ומתפקד שניתן להחיותו אם הנזק שגורמת הפעילות הכימית המואצת כתוצאה מחידוש אספקת הדם יימנע, אמר בולקלי.

התרופה רק תימנע את הנזק הנוצר כתוצאה מהפעילות הכימית בעקבות חידוש אספקת הדם – תופעה נפוצה אצל בעלי החיים. „אנו יודעים שהדבר אמנם קורה אצל בעלי חיים ורק מניחים שזה קורה גם בבני אדם", אמר בולקלי.

עכברים, למשל, מסוגלים להתקיים באופן נורמאלי לא יותר מאשר ארבע דקות כאשר מופרעת זרימת הדם למוחם. ואולם כאשר ניתנו להם תרופות נגד הפעילות הכימית, מצא ברוס פרידמן מאוניברסיטת אלאבאמה כי הם היו מסוגלים לחיות במשך 40 דקות אף שמרתם נראה כמת לכל דבר, ולאחר מכן החיו ללא כל סימן לנזק מוחי. תוצאות דומות נמצאו במחקרים על בעלי חיים שסבלו מנזק לליבם, אמר בולקלי.

ג'ו מאקורד, וחבריו מאוניברסיטת דרום־אלבאמה גילו כי נזק ללב אצל כלבים, שלקו בשבץ, צומצם בכשני־שליש אם קיבלו תרופות נגד הפעילות הכימית כאשר חודשה אספקת הדם.

ריצ'ארד טריסטמן, ראש צוות מחקר במוסד הופקינס, אמר לבולקלי כי השימוש בתרופות אלה למניעת נזק שבץ אצל חתולים נראה „מבטיח ביותר". בולקלי ציין כי התוצאות אצל בעלי החיים לא היו עד כדי כך מוצלחים ואולם, הוא מאמין, כי סוג כזה של טיפול יהיה ,בסופו של דבר, רב ערך בטיפול בהתקפי לב ושבץ אצל בני אדם.

„השאלה הנוגעת לבני אדם – אמר – היא מהו שיעור הנזק שנגרם בזמן העדר אספקת הדם הסדירה, ולאחר מכן עם חידוש האספקה".

בולקלי עובד עם צוות של רופאים במרכז ההשתלות במינכן שבגרמניה על מנת לקבוע אם יכולה התרופה להאריך את חיי הכלייה לאחר השתלתה בבני אדם.

כורים זיהמו מי תהום בארה"ב

על פי דו"ח של ממשלת ארה"ב מזוהמים מי תהום מתחת לכורים גרעיניים צבאיים רבים בארה"ב, והסנאטור ג'ון גלן תובע לפעול על מנת לפתור בעיה זו.

„מוטב שנתעורר לפני שיהיה מאוחר מדי ונמצא את עצמנו במצב של זיהום סביבתי העשוי להיות חמור יותר מזה של צ'רנוביל" אמר הסנאטור גלן.

על פי הדו"ח, מי התהום תחת כורים אטומיים רבים הפועלים בשליטת משרד האנרגיה האמריקאני נגועים ברמות שונות של חומרים רדיואקטיביים או כימיים. הדו"ח כולל סקר שנערך על ידי המרכז להפקת מזון באוהיו, וסקרים דומים ממכונים נוספים.

„מי התהום של שמונה מתשעה הכורים שבדקנו מזוהמים בחומרים רדיואקטיביים או כימיים שונים כתוצאה מפעולתם של אלה", קבע אחד הסקרים. „במקרים מסויימים בשיעור של פי אלף משיעורם התקין במי שתיה", אמר גלן, סנאטור בכיר שהיה גם האסטרונאוט האמריקאני הראשון שיצא לחלל. הוא כינה את המידע הכלול בדוח כ„מהמם ומדריד".

„נתונים אלה מראים למעשה כי משרד האנרגיה ביצע את המוטל עליו, הפקת אנרגיה, תוך הזנחת כל האמצעים להגנת הסביבה" אמר גלן.

נתגלה שרביט מלוכה

[illegible]

בצער רב אנו מודיעים על פטירתו של יקירנו

דוד אייזיקוביץ

(יליד ארגנטינה)

הלויה תתקיים היום, יום ראשון, ה' בכסלו תשמ"ז, 7.12.86 בשעה 2.00 אחה"צ, בבית העלמין „הדרום" בגבול חולון בת־ים.

המתאבלים: אשתו: סופיה
בנותיו: רוסיטה ויצחק קישיצקי וב"ב
מארי ואדוארדו סלנצ'ר וב"ב
ומשפחת בירנבאום

בצער רב אנו מודיעים על פטירת יקירנו

אלימלך שלומקוביץ

הלויה תתקיים היום, יום ראשון ה' בכסלו תשמ"ז, 7.12.86, בשעה 1.30 בצהריים בבית העלמין בהרצליה (רח' פינסקר).

אבלים: אשתו: אסתר מבית שפיגל
בנו וכלתו: אבי ונעמי שנהב
נכדיה: אביגיל ובועז
וכל בני המשפחה

יושבים שבעה בבית המנוח, רח' מרמורק 12, תל־אביב.

ביגון וכאב אנו מודיעים על פטירתה של יקירתנו

סבתא קלרה סולניק

הלוויה תצא היום, יום ראשון, ה' כסלו תשמ"ז (7.12.86), בשעה 1.00 בצהריים מבית הלוויות העירוני, רח' דפנה 5, ת"א, לבית העלמין „הדרום" בגבול חולון בת־ים בחלקת ותיקי „ההגנה". אוטובוס יעמוד לרשות המלווים.

השבעה בבית המנוחה, רח' השלי"ה 9, ת"א.

בנותיה: רינה ואברהם ברזילי
חנה קדים
אחותה: ברונקה זלצמן
נכדיה: ענת, גיתית, ניבה, גיא, רמי ורונן
נינה: אביב

בצער רב ובגון אנו מודיעים על פטירתה של אמי וסבתנו היקרה

חנה אגרט

הלוויה תתקיים היום, יום ראשון, ה' כסלו תשמ"ז (7.12.86), בשעה 1.30 בצהריים בבית העלמין „הדרום" בגבול חולון בת־ים. נפגשים ליד השער הראשי.

אבלים: בנה וכלתה: שמואל וצפורה
נכדתה ובעלה: טלי ואבי גרייצר
נכדה: משה
וכל בני המשפחה

בצער רב אנו מודיעים על פטירתו של יקירנו

נחמיה שלוסברג

הלוויה תצא היום יום ראשון, ה' כסלו תשמ"ז, 7.12.86, בשעה 1.45 אחה"צ מבית הלוויות העירוני, רח' דפנה 5, ת"א, לבית העלמין „הדרום" בגבול חולון בת־ים. אוטובוס יעמוד לרשות המלווים.

אבלים: אשתו: צירלה
בתו וחתנו: אסתר ורפאל וינשטוק
בתו: רחל בוס
בתו וחתנו: דלילה ומיכאל בר־זוהר
נכדיו וכל המשפחה

אנו מודיעים בצער על פטירת אמנו היקרה

יונה פומרנץ ז"ל

הלוויה תצא מביתה ברח' רוטשילד 24, כפר־סבא, היום, יום ראשון, ה' בכסלו תשמ"ז (7.12.86), בשעה 3.00 אחה"צ לבית העלמין בכפר־סבא.

„השבעה" בבית המנוחה.

בתה: רנה ונחום דרוין
בנה: אליעזר ויהודית פומרנץ
נכדיה ונינה
ומשפחות: פומרנץ, קוליקנט, גרייבסקי, דרוין

למשפחת לב

אתכם באבלכם הכבד
על מות ראש המשפחה

נחמן לב ז"ל

„מעריב"

לנודית ריבק

אתך באבלך על מות אביך

ד"ר משה קליפר ז"ל

המוסד לביטוח לאומי
סניף חיפה ההנהלה והעובדים

לגנה רוטר

משתתפים בצערך על מות

בעלך ז"ל

המועצה לענף הלול
ההנהלה והעובדים

אנו מודיעים בצער רב על פטירתו של
בעלי, אבינו וסבנו היקר

מריאן רוטר

בן מיכאל ז"ל
מקראקוב - פולין

ההלויה תתקיים היום יום ראשון, ה' בכסלו תשמ"ז 7.12.86 בשעה 2.00 אחה"צ בבית העלמין „הדרום" בגבול חולון בת-ים.
נפגשים ליד השער החדש.

נא להמנע מבקורי תנחומים.

המשפחה האבלה

גיסתנו היקרה

מילי פאניז'יל

לבית הלנדר
אלמנת עו"ד שמואל פאניז'יל ז"ל
הלכה לעולמה [illegible]

המתאבלים:
פנינה וסיזר קנטי ומשפחותיהם
רבקה וליאון אנג'ל ומשפחותיהם
אבישג ומוריסיו קרימנצ'וסקי ומשפחותיהם, ארגנטינה
אחותה מרג'י וולפסון ומשפחתה, ניו-יורק
יונה ונפתלי אורליאן ומשפחותיהם
וכל הקרובים בארץ ובחו"ל

משה פרומן

איננו

נלקח מאתנו אור ליום ו', ג' בכסלו תשמ"ז, 5.12.86, והובא למנוחת עולמים בבית העלמין „הדרום", בגבול חולון בת-ים.
יושבים שבעה בבית המנוח, שדרות ירושלים 35, רמת-יצחק.

אשתו: יהודית
בתו וחתנה: דבורה ואבינועם ויינשטוק
בנו וכלתו: נילי ויעקב שלו
גיסו: שמואל קרפל
הנכדים והנכדות

ליעקב שלו

אתך באבלך במות עליך אביך

משה פרומן ז"ל

צוות סוכנויות רגבה
לחיפה והצפון

בס"ד
בצער רב אנו מודיעים על פטירתו של בעלי, אבינו וסבנו היקר

שלמה זלמן גולדשטיין

ז"ל

שנפטר בג' בכסלו תשמ"ז לאחר מחלה קצרה.
יושבים שבעה ברח' אלכסנדר ינאי 9, בחיפה.

המשפחה

בעלי, אבי, חותני וסבנו היקר

ד"ר מרדכי שמיד ([illegible])

ב"ר דוד יהודה

נתבקש לישיבה של מעלה
ונטמן בו ביום, עש"ק ג' בכסלו תשמ"ז (5.12.86), בהר הזיתים בירושלים.
„השבעה" בבית בנו יחידו ברח' התיבונים 11, ירושלים.

אשתו: מלכה
בנו: יעקב
כלתו: אנקה
נכדו ונכדותיו: חגי טידה ועדה

בצער רב אנו מודיעים על פטירת יקירנו

נח בלצ'ינסקי

הלויה תצא היום, יום ראשון, ה' בכסלו תשמ"ז, 7.12.86, בשעה 1.30 אחה"צ מבית המנוח, רח' תנקין 98, חולון, לבית העלמין „הדרום" בגבול חולון בת-ים. אוטובוס יעמוד לרשות המלווים.

אבלים: רעיתו: אסתר
בניו וכלותיו: אהרון ועדה ברנע וב"ב
חיים ושולמית ברנע וב"ב
וכל בני המשפחה

במלאת ארבע שנים לפטירתו של

אילן ז"ל

נערוך אזכרה בבית הקברות בקרית שאול, ביום שלישי, ז' בכסלו תשמ"ז (9.12.86), בשעה 15.30. אוטובוס יצא מבית הכנסת בקרית קריניצי, רמת-גן בשעה 15.00.
באותו יום בשעה 19.00 יתקיים ערב לימוד לזכרו וינתן שיעור ע"י הרב מ. רזיאל בביהכ"ס „ישראל הצעיר" בקרית קריניצי, ר"ג.

מרים ואיתן אהרונוביץ

לאלברט שלום ובניו

משתתפים באבלכם הכבד
במות הרעיה - האם

אסתר

מהחברים לעבודה
בשגרירות ישראל בבריסל

ליעקב שלו

אתך באבלך על מות

אביך ז"ל

פרסום שפי
דהרי צבי

ליעקב שלו ומשפחתו

משתתפים בצערכם על מות

האב ז"ל

עובדי המפעל
וחברי משק רגבה

על מות

אעירה גורביץ ז"ל

אבלה

אגודת הסופרים העברים
ו„גנזים"

משטרת ישראל
מחוז תל-אביב/היחידה המרכזית
אבלים על מותו של
רב-סמל-ראשון **מיכה זיטנר** ז"ל
ומשתתפים בצער המשפחה

חלפו עשר שנים
ואנו פוקדים את זכרה של

דודי קצנלנבוגן

ז"ל

ביום רביעי, 10.12.86, בשעה 3.00 בקרית-שאול.

המשפחה

בצער רב אנו מודיעים על פטירתה של יקירתנו

פלה אלישיב ז"ל

ההלויה תערך היום, יום ראשון, ה' בכסלו תשמ"ז (7.12.86) בשעה 2 אחה"צ בבית העלמין „הדרום" (בגבול חולון בת-ים).
נפגשים ליד השער הראשי.

המתאבלים:
בוריס ושולה כרמי
קובי, דפנה ואביב כרמי
והידידים

בצער רב אנו מודיעים על פטירתו של בעלי, אבינו וסבנו היקר

ירחמיאל ליאונס

הלויה תתקיים היום, יום ראשון, ה' בכסלו תשמ"ז (7.12.86), בשעה 3.00 אחה"צ בבית העלמין בקיבוץ מגל.

המשפחה המתאבלת

במלאת 7 שנים לפטירת יקירנו

שמעון קרימולובסקי

ז"ל

תערך אזכרה ביום שני, ו' בכסלו תשמ"ז (8.12.86) בשעה 2.00 אחה"צ בבית העלמין בקרית-שאול.
מתאספים ליד שער בית הקברות הצבאי בשעה 1.45 אחה"צ.

המשפחה

למשפחת הר זהב

אתכם אנו באבלכם במות חברנו

אליהו הר זהב

ז"ל

המחלקה לארגון
ההסתדרות הציונית העולמית

לחברנו אהרן צייגר

איתך אנו ביגונך הכבד במות

אחיך ז"ל

ההנהלה וחבר העובדים
במשרד מבקר המדינה

למוטי גזית ומשפחתו

אתכם באבלכם הכבד על מות

האב

מושב כפר חיים

לחברנו לעבודה
טולידאנו יהודה

אנו משתתפים באבלך הכבד על מות

אמך ז"ל

ההנהלה, צוות העובדים והמורים
אורט יד סינגאלובסקי

בצער רב אנו מודיעים על פטירתו של אבינו וסבנו היקר

שמואל קלוגר ז"ל

הלויה תתקיים היום, יום ראשון, ה' בכסלו תשמ"ז (7.12.86), בשעה 14.00 בבית העלמין כפר סמיר ליד חיפה.

חיים ויוספה יבין
אריק ועדנה בלדר
הנכדים והנינה

יושבים שבעה בבית בלדר, שדרות דן 30, רחובות.

בצער רב אנו מודיעים על פטירתו של
בעלי, אבינו וסבנו היקר

יהושע וינר

בר חיים ז"ל

הלויה תצא היום בשעה 12.00 בצהרים מבית הלויות העירוני, רח' דפנה 5, ת"א, לבית העלמין בקרית שאול.
אוטובוס יעמוד לרשות המלווים.

המשפחה האבלה

בצער רב אנו מודיעים על פטירת יקירתנו

צפורה שחר

אלמנתו של בצלאל שחר ז"ל

ההלויה תצא מבית ההלויות ברח' דפנה 5 ת"א, לבית העלמין בקרית-שאול, מחר, יום שני, ו' בכסלו תשמ"ז, 8.12.86, בשעה 11.00. אוטובוס יעמוד לרשות המלוים.

המשפחה והידידים

בצער רב אנו מודיעים על פטירת חברתנו

בתיה מגיני

ההלויה תתקיים היום, יום ראשון, ה' בכסלו תשמ"ז, 7.12.86, בשעה 14.30.

המשפחה
ובית אשדוד יעקב - איחוד

יקירנו

אלכס (אולק) אורלי

איננו

בדבר פרטים על מועד ההלויה נא להתקשר לטלפונים: 03-345655, 03-353599, 03-345318.

המשפחה

בצער רב וביגון קודר אנו מודיעים על פטירתו בטרם עת של יקירנו

דב ברגמן

הלויה תתקיים היום, יום ראשון, ה' בכסלו תשמ"ז, 7.12.86, בשעה 3.15 אחה"צ, בבית העלמין בכפר סמיר, חיפה.

המשפחה המתאבלת

לדני, שרי ומשפחת דיין

אתכם באבלכם
על מות האב - הסב

יצחק דיין

בית יפתח

לדני ולמשפחת דיין

אתכם באבלכם
על מות האב-הסב

יצחק דיין

חברי גרעין אייל

למשפחת בוימן

אנו משתתפים באבלכם הכבד במות

אליעזר בוימן ז"ל

מדיירי הבית
הנטקה 39 חיפה

ועם ואלימות ביד

זעם ואלימות ביו"ש

(סוף מעמוד 1)
מותו של הנער הוסיף שמן למדורה ובשכם פרצה שביתה כללית. ביום שישי נמנעה בגדה הפצת עתונים שכותרותיהם עסקו בתקריות בביר־זית ובמותם של שני הסטודנטים.

בכל רחבי יו"ש ורצועת עזה היו אתמול הפגנות, שביתות מסחר והפרעות סדר שלא היו כמותן בחמש השנים האחרונות. עשרות צעירים נעצרו, שני חיילי צה"ל ושלושה אזרחים ישראלים נפגעו קל בהתפרעויות בגדה ובמזרח ירושלים.

נשיא אוניברסיטת ביר־זית, גבי ברמקי, הודיע בסוף השבוע לראש המינהל האזרחי ביו"ש, תת־אלוף אפרים סנה, כי ההנהלה מתכוונת לחדש את הלימודים ביום שלישי, בתום האבל.

אתמול התפשטה שביתת המסחר גם אל טול כרם, חלקים גדולים מעזה, מזרח ירושלים, ג'נין ועוד. מחברון נעצרו 30 תלמידי האוניברסיטה האיסלאמית לאחר הפגנה בקמפוס. גם במחנה הפליטים עסכרי באיזור שכם נעצרו עשרות צעירים מתפרעים.

רמאללה נראתה אתמול כעיר במצור. כל החנויות היו סגורות לאחר שהוטל עוצר. בעיר נראו מחסומים רבים שהוקמו כדי למנוע מישראלים להכנס לאזור. ברחבי יו"ש התקיימו תהלוכות של תלמידים, הוקמו מחסומי אבנים, רכב ישראלי הותקף באבנים, צמיגים הובערו ודגלי פלשתין הונפו.

במזרח ירושלים השתרר אתמול שקט מתוח, לאחר שביום שישי היתה האווירה סוערת לקראת התפילה במסגד אל אקצה בהר הבית. במסגדים נתבקשו המתפללים להתפלל לזכר "הקדושים שנהרגו בלבנון ובמקומות אחרים". ארגונים רבים פירסמו מודעות אבל. ועד המועצות הערביות קרא לשלטונות ישראל להכנע מהפעלת אלימות בעתיד.

מתאם הפעולות בשטחים, שמואל גורן, אמר כי רוב התושבים אינם משתתפים בהתפרעויות. אתמול, ביום רצוף הפגנות, נפצעו ילד חרדי בן חמש, נהג מונית יהודי, שוטר ואיש משמר. נעצרו 20 מהמתפרעים ובתום החקירה נותרו 11 במעצר.

המשטרה נאלצה באחד המקרים לירות באוויר כדי לפזר את המתפרעים. ביום שבת בבוקר הוכרזה במזרח ירושלים ובין החומות שביתת מסחר כללית. הלימודים בבתי־הספר הופסקו. כשעה מאוחר יותר הוחלו תלמידים ליידות אבנים באזור התעשיה עטרות. נהג מונית יהודי שנקלע למקום הותקף, מוניתו ניזוקה והוא נפצע קל בראשו מאבן ומרסיסי זכוכית.

באותה שעה הציתו צעירים צמיגים בכביש הראשי עטרות־קלנדיה ויידו אבנים לעבר כח של משמר הגבול. שוטר נפצע קל בראשו. אנשי מג"ב הבליגו והמתפרעים התקרבו אליהם ואיימו עליהם באבנים ובמקלות. אנשי משמר הגבול ירו מספר יריות באויר והמתקהלים נפוצו לכל עבר.

בצפון ירושלים, ליד מחנה הפליטים שועפט, הפגינו כמה עשרות תושבים. המשטרה הגיעה למקום ועצרה מבוגר ושני צעירים. במוקד אחר של התפרעות, בעיר העתיקה, הפגינו תלמידים בעד אש"פ וצעדו לעבר שער השלשלת. באזור שער הפרחים נרגמו שוטרים באבנים ושוטר נפצע קל.

בשעות הערב השליכו אבנים לעבר אוטובוס קו 1 שעשה דרכו לכותל המערבי, שעה שחלף על פני מוזיאון רוקפלר. ילד בן חמש נפצע קל בעינו. מאוחר יותר הוצת צמיג בשכונת אבו טור.

עזרא ינוב מוסיף:

גופות שני הסטודנטים שנהרגו ביום חמישי באוניברסיטת ביר־זית הובאו בליל שבת לקבורה בערי הולדתם: עזה וחאן־יונס. הקבורה התקיימה ללא הפרעות. כוחות צבא לא נמצאו באזור בתי הקברות, אך שמרו על הסדר לא הרחק משם.

לאחר שהגופות נתגלו בבית־חולים קטן באזור רמאללה, הן הועברו למכון לרפואה משפטית באבו־כביר. לאחר מכן נמסרה הידיעה למשפחות, כי יוכלו לקבל את הגופות. המשפחה בחאן יונס פירסמה הודעה לתושבים לכבד את כבוד המת ולמנוע התנגשויות והפרעות.

בשבת בבוקר ניסו תלמידים להשבית את הלימודים בכמה בתי־ספר בעזה וחאן־יונס. בכמה מקרים ניסו תלמידים לשבש את תנועת כלי־הרכב. זרועות הבטחון מנעו הפרעות סדר נוספות. איש לא נעצר.

ברוך נאה מוסיף:

התסיסה בשטחים הגיעה אתמול גם לרחוב דיזנגוף בתל־אביב. התפרעו סטודנטים ערבים ויהודים. שני שוטרים של משמר הגבול נפצעו. 15 סטודנטים ערבים ויהודים נעצרו במהלך ההפגנה ונלקחו לחקירה.

ב־6.30 בערב התארגנה הפגנה של כמאה סטודנטים חברי תנועות השמאל, בפינת שדרות בן־גוריון ורח' דיזנגוף.

הסטודנטים נשאו שלטים בגנות המדיניות בשטחים ובעד הסטודנטים בביר־זית. הסטודנטים ניסו לצעוד לכיוון כיכר דיזנגוף, אך המשטרה מנעה מהם זאת. קצין משטרה הורה להם ברמקול להתפזר, כיוון שהפגנתם אינה חוקית, אך הם סירבו.

לאחר ויכוח החלה המשטרה לפזרם בכח. בפיזור השתתפו גם פרשי משטרה. בין השוטרים לסטודנטים התפתחה תיגרה. נפצעו שני שוטרים – אחד קיבל בעיטה בפניו והשני אגרוף. כמה סטודנטים טוענים כי נפגעו.

הצעת אי־אמון שניה הגישה הסיעה "המתקדמת" על רקע התקרית החמורה במכללת ביר־זית, בה נהרגו שני תלמידים.

מנחם רהט מוסר:

ח"כ מרדכי וירשובסקי מ"שינוי" טען אמש כי ההידרדרות בשטחים נובעת מהקיפאון המדיני ומהיעדר כל תעוזה מדינית ונבונות לפשרה בממשלת הנוכחית בראשות שמיר.

הרשימה המתקדמת לשלום הודיעה כי תגיש הצעת אי אימון בממשלה, בעקבות מותם של שני הסטודנטים מביר־זית והנער במחנה בלטה. הרשימה תובעת להשעות את אלוף פיקוד המרכז. גם סיעת חד"ש הביעה מחאה חריפה על "ההידרדרות החמורה בשטחים". שפי גבאי מוסר:

מצרים תבעה מראשי המדינות הבלתי מזדהות להוקיע את ישראל "נוכח הצעדים החמורים הננקטים נגד הפלשתינים בשטחים". מצרים תבעה מישראל מתן ערובות לשלומם ובטחונם של התושבים הבלתי חמושים.

אמצעי התקשורת בארצות כמעט לא הזכירו אתמול את מעשי הטבח של התנועה השיעית אמל נגד הפלשתינים בלבנון וריכזו את מאמציהם להסתת התושבים ביהודה, שומרון ורצועת עזה נגד ישראל.

הפרלמנט של ירדן טען כי צעדיה התקיפים האחרונים של ישראל הם מעשי פשע שאסור להתעלם מהם. ארגוני המחבלים הפרו־סורים פירסמו הודעה שבה נאמר כי מלחמת אמל נגד הפלשתינים בלבנון היא שמעודדת את ישראל לפתוח באש ישירה נגד מפגינים בלתי חמושים.

ישראל החליטה להמשיך

(סוף מעמוד 1)
ציין כי ארה"ב שבה לדבוק במדיניותה המתנגדת למכירות נשק לאיראן או לעיראק.

מקורות ישראלים הדגישו כי אין באיגרת איזכור לאפשרות שפקידים ישראליים יתבקשו למסור עדויות לגורמים האמריקנים החוקרים את "הקשר האיראני" והעברת הכספים למורדים בניקרגואה.

כרבע מיליון דולר עד 350 אלף דולר הועברו לישראל מן החשבון בשווייץ שאליו העבירו האיראנים את תמורת הנשק והחלפים שקיבלו מארה"ב – נודע אתמול ממקורות בכירים ביותר בירושלים.

עוד התברר אתמול, כי החשבון בשווייץ היה בבנק "קרדיט סוויס" וכי הכסף לישראל הועבר, בתוך שווייץ, לחשבון בשליטת ממשלת ישראל.

פרט נוסף שעלה בבירורים שנעשו במשך סופהשבוע הוא, כי החשבון בשווייץ שאליו נכנסו הכספים מאיראן היה בשליטת אגודה וולונטרית שהוקמה באמריקה למען סיוע לקונטראס.

ישראל, אמרו המקורות, לא ידעה של מי החשבון וגם לא ניסתה לברר זאת. כל מה שנתבקשה לעשות היה להודיע לאיראנים את מספר החשבון שאליו יש להכניס את הכספים תמורת הנשק והחלפים.

בחלק הראשון של המהלך היה התרגיל קצת יותר מסובך. ישראל סיפקה לאיראן – באמצעות סוחרי הנשק יעקב נמרודי ואל שווימר – פריטים ממחסניה היא וקיבלה אחר כך תחליפים מארה"ב. בחלק הראשון ישראל לא קיבלה כסף לאחר שאת מימון השירותים השונים עשה, ככל הנראה, נמרודי מכספו הוא.

מקורות שונים אישרו אמש את הפירסומים כי האיש שהביא את הרעיון לישראל היה מייקל לידין, שהיה קשור באורח לא רשמי למועצה לבטחון לאומי.

כיוון שלא היה בתפקיד רשמי, דרשו גורמים בישראל כי מנכ"ל משרד החוץ דאז, דייב קמחי, ייצא לוושינגטון לפגישה עם מקפארליין, שהיה אז היועץ לבטחון לאומי ויברר אצלו מי יודע ומי מאשר את העניין.

קמחי שב והביא עימו מיסמך מסכם של שיחותיו בוושינגטון. לפי מיסמך זה הודיע לו מקפארליין והוא חלק כי הדבר נעשה בידיעתם ובאישורם של הנשיא רייגן, שר החוץ ג'ורג' שולץ ובכירים אחרים במימשל האמריקני.

"ניו יורק טיימס" מוסר, כי רוברט מקפארליין העיד בפני ועדת המודיעין של הסנאט, כי בסתיו של 1985 קיבל אישור מהנשיא להרשות לישראל לשלוח נשק לאיראן. העדות עומדת בסתירה לגירסה הרשמית של המימשל, לפיה אישר רייגן את המשלוחים לישראל רק בחודש ינואר השנה.

בירושלים מקווים כי אם במסגרת החקירות השונות בבירות ארה"ב תושמע רק האמת – לישראל לא תהיה כל בעיה.

לראשונה מאז נחשפו גילויי "הקשר האיראני" הודה אתמול הנשיא רייגן כי נעשו שגיאות במהלך ביצוע המדיניות של המימשל בכל הקשור למשלוחי נשק לטהרן.

בעבר חזר הנשיא והדגיש בתוקף, בתשובה לשאלות כתבים, כי הוא עצמו לא שגה, לדעתו, במדיניותו. אתמול, בנאומו השבועי המשודר לאומה, שינה רייגן את טון דיבורו כאשר פנה לאזרחי ארה"ב ואמר שהיה רוצה לדבר אליהם "מלב אל לב".

הוא אמר שהוא מבין שאזרחיו "מאוכזבים, ומן הסתם גם מבולבלים", נוכח סערת הרוחות האחרונה. "כאשר שמעתי שאנשים פרטיים באיראן, כולל כמה מחברי הממשלה שם, ביקשו דרך מתווך במדינה שלישית להפגש עם נציג של הממשלה שלנו – הסכמתי", אמר נשיא.

הוא חזר והצדיק את ההחלטה להידבר לאיראנים, מפני ש"לא לעשות דבר" היה עלול להיות מסוכן יותר. אולם בעוד הוא מחזיק בעמדתו ש"המדיניות" היתה נכונה, הסכים רייגן להודות ש"הדרך שבה בוצעו קווי המדיניות, היתה "לקויה, ונעשו שגיאות".

"לא היתה זו כוונתי לעשות עסקים עם תומכיו, לסחור בנשק תמורת בני ערובה, או להגביל את מדיניותינו נגד הטרור", אמר רייגן, תוך שהוא מודה שלמעשה זה מה שאירע. נשיא ארה"ב אמר שגם הוא עצמו "מאוכזב עמוקות" מכך שיוזמתו גרמה למחלוקת קשה, המדאיגה את העם האמריקני.

רייגן חזר והבטיח עם זאת בנאומו, שבכוונתו לעשות הכל לגילויה של האמת.

בנאום התשובה של האופוזיציה הבהיר חבר הקונגרס הותיק תומס ("טיפ") אוניל, שבעיני הדמוקראטים אין די בהודאה בשגיאות בדרך הביצוע, והם יעמדו על כך שהנשיא יודה שעצם הרעיון לשלוח נשק לאיראן היה פסול מעיקרו.

שר החוץ של ארה"ב ג'ורג' שולץ שיבצע לפני כחצי שנה את שליט ברונאיי, שולטנות עשירה בקצה הצפוני של האי בורניאו, לתרום כמה מיליוני דולר למורדים בניקראגואה – מסר אתמול "לוס אנג'לס טיימס".

הכספים שתרם השולטן מודה חסן אל בלקיה הופקדו בחשבון בבנק סודי, בשווייץ, טוען העתון.

דבר קיום הכספים תגלה בבדיקה שערכו רואי חשבון מטעם משרד החוץ האמריקני.

איראן מוכנה לחדש את הקשרים עם ארה"ב באמצעות המתונים מלפני שנה או באמצעות נציגות בפאריס, אמר אתמול במשדר השבועית יו"ר הפרלמנט האיראני, האשמי רפסנג'אני.

משקיפים גורסים כי דבריו המתונים הפעם של רפסנג'אני כלפי ארה"ב באו הפעם נוכח אוזלת ידה הכמעט מוחלטת של איראן למנוע את הפצצות חיל האויר העיראקי בעומק שלה. אתמול הפציצו מטוסים אלה תחנת החשמל הגדולה ביותר במזרח התיכון השוכנת לחוף הים הכספי, מרחק של 1,100 ק"מ מהגבול העיראקי. כתוצאה מהפצצה זו הבחינו משקיפים כי ערים רבות באיראן ובכללן הבירה טהראן, היו שרויות אמש באפלה.

הוסר איום המחסור בסיגריות

מאת גבי קסלר

איום המחסור בסיגריות מתוצרת הארץ הוסר בסוף השבוע כאשר שלטונות המכס הסכימו לשחרר את מלאי הטבק המיובא של חברת "דובק", לאחר שהחברה הגישה את מסמכי השחרור מן המכס בפירוט שנדרש ממנה.

לפני כ־3 שבועות התחייבה "דובק" להגיש למכס בתוך 72 שעות חשבונות מפורטים על מלאי הטבק שייבאה באחרונה, ואולם עד סוף השבוע לא עמדה בהתחייבותה. בינתיים עיכב המכס את שחרור הטבק מן המחסנים וכך החל להיווצר מחסור מחודש בסיגריות.

בפגישה שקיימו מנהלי "דובק" עם מנהל המכס, מרדכי ברקת, ביום שישי הם הגישו לו את החשבונות המפורטים שנדרשו להציג. מנהל המכס הסכים לשחרר את הסחורה המוחזקת במחסנים, לאחר ש"דובק" התחייבה כי להבא לא יגיעו עוד משלוחים מחו"ל בלי חשבונות ספקים מפורטים, ולא תגיש עוד חשבונות עם מחירים ממוצעים כפי שנהגה עד כה.

אבדו עקבות

(סוף מעמוד 1)
רת עיר ומרשות שמורות הטבע מחפשים אחר השניים.

ארבעה צעירים יצאו לטיול ממיצר תמר למפעלי ים המלח. בשבת בצהריים נפרדה החבורה. צעירה בת 20 ואחיה בן 19 התקדמו והשאירו לחבריהם פתק כיצד לעקוף מפל מסוכן בנחל אשלים.

האח והאחות פגשו בדרכם קבוצה של מטיילים מבני המושבים והגיעו עמם למפעלי ים המלח. משבוששו חבריהם לבוא הודיעו הצעירים על כך לקצין הבטחון של מפעלי ים המלח. מיד הופעל נוהל החיפושים במידבר יהודה ועד למסירת הידיעה לא נמצאו שני הצעירים.

פרס

(סוף מעמוד 1)
למנוע המצאת נשק זה והמשך ייצורו על ידי מדינות ערב.

במפגש אמר עוד פרס כי איננו מצפה שנשק גרעיני יוכנס בקרוב למזרח התיכון.

"ישראל כמדינה", אמר פרס "איננה צריכה לערב את עצמה במלחמת איראן־עירק, וגם אם נרצה בכך לא נוכל להשפיע על תוצאות המלחמה הזו".

פרס חלק על הגישה כי טובת ישראל היא בהמשך המלחמה בין איראן לעירק. לדבריו "אף אדם אינו יכול לתמוך בהמשך הרג המוני כזה של אנשים צעירים".

י. פינקלסטון, סופר "מעריב" בלונדון מוסר:

מרדכי ואנונו נחטף על־ידי סוכני המוסד בעת שהיה בדרכו בין לונדון לפאריס, והוחזר לישראל בטיסה רגילה של אל־על מפאריס – דיווח "פיננשל טיימס", בצטטו מקורות מודיעיניים.

מסומם ומלווה בשני סוכני המוסד, עלה ואנונו ב־2 באוקטובר לטיסה מספר 324 של אל־על מנמל התעופה שארל דה־גול, 48 שעות אחרי שיצא מבית המלון בלונדון.

"פיננשל טיימס" כותב, כי אין ספק שבשלב מסויים הופרו חוקי צרפת.

תנועת

(העברה מעמוד 1)
בהודעת האבל נאמר עוד: "משה ברעם היה אחד מראשי תנועת העבודה הנבונים והמסורים ביותר, וידע לעורר אהבה וכבוד סביבו".

משה ברעם, שנפטר ביום ו' לפנות ערב ב"ביקור חולים" בירושלים בעקבות התקף לב בו לקה ביום ד' לפנות בוקר, היה בן 75 במותו. הוא יובא למנוחות היום ב־1.15 בצהרים, בהר המנוחות בגבעת שאול. ארונו יוצב ב־12 ברחבת מועצת פועלי ירושלים.

משה ברעם נולד ב־1911, ועלה מפולין ב־1931 לירושלים. היה חבר ועדת המצב במצור על ירושלים, אחראי לאספקה לאוכלוסיה הנצורה, מראשי ההגנה ומבוני העיר לאחר קום המדינה. הניח אשה, בת, 3 בנים ו־7 נכדים.

שר העבודה והרווחה משה קצב פירסם אתמול הודעת השתתפות בצער על פטירתו של משה ברעם.

בת 4 נקרעה בין שתי

(העברה מעמוד 1)
המאמצים הראשונים שביקשו לטפל בילדה והמשאיר את הפעוטה ברשות ההורים המאמצים החדשים – הוקיעה השופטת בן פורת את "הטעויות שגרמו לקטינה טלטולים מיותרים ושינוי אורח חיים שנכפה עליה". היא הטילה על נציג היועץ המשפטי לממשלה לשאת בהוצאות ההפסד במשפט של בני זוג א' בסכום של שבעת אלפים ש"ח, אף־על־פי שנציג היועץ המשפטי זכה בערעור המשפטי.

השופטת שושנה נתניהו, אשר הצטרפה אף היא להחלטה, תקפה בחריפות רבה את מימסד השירותים הסוציאליים וקבעה, כי "מימסד זה גילה שרירות ואטימות וגרם לפגיעה לא רק בבני הזוג א' אלא גם, וזה העיקר, בקטינה. פגיעה שפצעיה לא במהרה יגלידו".

בארבע שנות חייה, הספיקה כבר הפעוטה לעבור חוויות קשות ביותר – כהגדרת בית המשפט: הוריה הטבעיים לא היו מסוגלים לגדלה; גם אחיה ואחיותיה המבוגרים ממנה הוכרזו כבני אימוץ; בהיותה בת חמישה שבועות הורחקה מבית הוריה ונמסרה לטיפול במעון הצמוד לויצ"ו.

הפעוטה היתה במעון זה עד לגיל שלוש וחצי. בני הזוג א', אשר ניהלו את המעון, הפכו למעשה להוריה הפסיכולוגיים. הם העניקו לה הרבה אהבה וסיפקו את צרכיה. הם – כטענת סניגורם עו"ד שמואל צנג – התכוונו לאמצה.

בגלל סכסוך כספי, פיטרה ויצ"ו את בני הזוג א' מניהול המעון. הילדים פוזרו לבתי אמנה. ההגיון חייב למסור את הפעוטה לידי בני זוג א', אך האחראים לא עשו כך והעבירוה לבית אומנה. "זהו מעשה שאין הדעת סובלתו וטעות חמורה הגובלת באטימות לצרכי נפש רכה", כהגדרת בית המשפט.

"הניתוק מהוריה הפסיכולוגיים גרם להופעות שליליות אצל הילדה", נאמר בפסק הדין, "כחוסר תיאבון, בכי, הרטבה בלילות וכו'; תופעות הקשורות לחרדה ויאוש שהיו מנת חלקה". השלטונות הסוציאליים מיהרו לחדש את הקשר עם בני הזוג א', אך לא לאורך זמן: השלטונות הסוציאליים לא היו מרוצים מהעובדה כי האב הביולוגי שמר על קשר עם בתו ובא לבקרה בבית בני הזוג א'. הם החליטו להעבירה משם ובכך ניתקוה שוב מבני הזוג א' – "ניתוק קשה ואכזרי", כלשונה של השופטת בן פורת.

הילדה הועברה להורים מאמצים חדשים, אשר היטיבו עמה. בעוד בני הזוג א' פותחים בהליכים משפטיים כדי לאמץ את הפעוטה שנקרעה מהם, הלכו והתהדקו קשריה עם ההורים המאמצים החדשים.

על בית המשפט העליון היה להכריע היכן תישאר הילדה: עם ההורים המאמצים החדשים, או שתחזור לבני זוג א', שאימצו אותה בתחילה.

"היתה זו הכרעה קשה, אך מאלפת מבחינות רבות", כתבה המשנה לנשיא בית המשפט העליון, אחרי שהילדה עם שני זוגות ההורים המאמצים הופיעו לפני השופטים.

הנטיה היתה להחזיר את הפעוטה לבני זוג א', אך בעקבות דעתה של הפסיכולוגית המטפלת וחוות דעת של מומחים, החליט בית המשפט, כי הפעוטה איבדה בינתיים את הקשר עם בני הזוג א' ובמצב הזה אין לנתקה שוב מהוריה המאמצים החדשים.

„את הזוג גודיאנוב"

(העברה מעמוד 1)
לה, יוסף חריש, הוא מתנגד חריף למניעת ההסגרה, ולא ברור כיצד יגן בבית המשפט על החלטת השר. מניחים, כי הדבר ייעשה באמצעות פרקליט מחוץ למשרד המשפטים.

השופט פרופ' אהרן ברק, הוציא למעשה ביום שישי, לבקשת אנשי רצ, שני צווים: אחד נגד שר המשפטים שריר, לפיו עליו לבוא ולנמק – תוך שבעה ימים – מדוע לא יבטל את החלטתו שלא להסגיר את נקש לצרפת, ובמקביל, צו מניעה זמני, האוסר על שחרור נקש – מכל בית סוהר בארץ בו הוא כלוא – עד לקיום הדיון בבית המשפט.

בנימוקים שצרפו חה"כים מרצ היועץ המשפטי של הסיעה נאמר, בין היתר, כי אין כל יסוד לטענה כאילו רצח האלג'יראי בעיר בזאנסון בצרפת בוצע על רקע של הגנה עצמית. הרצח בוצע יחד עם ערבי ומר לאומי. כמו כן לא נבדקה מבחינה עובדתית הטענה כי אכן נשקפת סכנה לחייו אם יוסגר: סכנה לחייו נשקפת דווקא בארץ, שכן הוא עד מדינה במשפט פלילי חמור.

בינתיים פנו 15 מרצים וחוקרים, מהפקולטה למשפטים באוניברסיטה העברית, בעצומה לראש הממשלה, נגד החלטת השר שריר. בעצומה הם טוענים, בין היתר, כי החלטת השר היא בלתי סבירה באופן קיצוני, ומטילה כתם על המדינה בעיני מדינות נאורות והופכת את ישראל למקלט לפושעים הבורחים מפני החוק.

"ההחלטה עלולה להתפרש כאילו מדינת ישראל מעודדת פשע נגד בני עם אחר... החלטת השר היא מתן דרור לרוצח ובכך הופך השר את הציבור כלו לסכנת פגיעה בידי עבריין שהורשע".

השר לקליטת עליה, יעקב צור, יתבע היום כי הממשלה תקבל החלטה הקוראת לשר שריר לבטל את החלטתו בעניין ויליאם נקש, ולהסגיר את האיש שהורשע ברצח לצרפת. צור הגיש ביום שישי למזכירות הממשלה הצעת החלטה בעניין זה, והוא יתבע היום כי הנושא יידון לאלתר.

"את הזוג גודיאנוב מרומניה הכניסו לבית כלא ואת נקש משחררים", שאל אתמול השר צור במתחו ביקורת על החלטת השר שריר. לדבריו, זו פעם ראשונה בתולדות המדינה שבית המשפט העליון קבע כי אדם שם ברצח הוא בר־הסגרה, ואילו שר המשפטים נמנע מלאשר את ההסגרה.

"ההחלטה של שריר מעוותת את חוק השבות, ועלולה להפוך את ישראל לארץ מקלט לפושעים", אמר צור.

במשך קרוב לשעה חיכה ביום שישי עו"ד דן אבי־יצחק, התומך בשר שריר, באולפן הטלוויזיה בירושלים, כדי להתעמת עם השר אמנון רובינשטיין, בעד ההסגרה, בנושא זה. אך מכיוון שהאולפן התל אביבי, בו אמור היה רובינשטיין להופיע, נעול משום־מה – לא התקיים העימות. מנהל חטיבת החדשות, יאיר שטרן, לא הסכים שרק אבי־יצחק יופיע כפרקן יחיד בפרשה והחליט להעביר את הדיון למהדורת החדשות במוצאי שבת. אך הפעם עו"ד אבי־יצחק לא הסכים להופיע, ובמקומו הופיע פרקליטו של נקש, עו"ד רוס.

סיעת מפ"ם הגישה הצעת אי־אמון בממשלה, בעקבות החלטת שר המשפטים, אברהם שריר, לא להסגיר את ויליאם נקש לצרפת. לדעת סיעת מפ"ם, מנצל שר המשפטים את סמכותו ובכך הופך את המדינה למקלט לפושעים ורוצחים רק בגלל מוצאם הלאומי.

הפגנה קטנה מאד היתה אתמול מול הבניין בו גר שר המשפטים בשכונת נווה אביבים בת"א. שמונה מחברי המשמרת הצעירה של מפלגת העבודה הגיעו לבית שריר, והעבירו מסרו בביתו מכתב מחאה בפרשת נקש, בו קראו לשריר להתפטר, כיוון ש"התנהגותך שמה ללעג ולבזיון את שלטון החוק בישראל. ישראל לא תשמש עיר מקלט לפושעים שימלטו מעונש".

מפלגת העבודה שוללת את החלטת השר שריר לשחרר את נקש, וסבורה כי יש לקיים את שלטון החוק גם בפרשה זו. *אישים ב"עבודה" הוד לו לבדוק אפשרות לפתור את הבעיה, על ידי נטילת תיק המשפטים מידי השר שריר, והעברתו לשר התקשורת, אמנון רובינשטיין, או לשר האנרגיה משה שחל, שהוא משפטן בהשכלתו.*

ב"העבודה" מכירים בכך, שפעולות כזו עלולה להיתקל בהתנגדות הליכוד, וללא הסכמתו לא ניתן לבצע מהלך זה. *לפיכך שוקלים אפשרות של "מהלך סיבובי", במסגרתו יינתן תיק המשפטים לאחד השרים האחרים, והתיק שיתפנה יוצע לשר־ללא־תיק יצחק מודעי, שהביע מספר פעמים את רצונו לקבל לידיו תיק ביצועי.*

הדיונים באפשרויות הללו נערכים בשלב זה במגעים בין אישיים, והינם בגדר של בחינה תיאורטית של האפשרויות בלבד, מבלי שבאו בדברים עם הנוגעים בדבר.

על מותו של
משה ברעם
חבר ומנהיג
אבלים
סוניה ושמעון פרס

שר העבודה והרווחה
סגן השר
המנכ"ל
ההנהלה וציבור העובדים
משתתפים בצערה הכבד של
משפחת ברעם
על מות
משה ברעם
שר העבודה לשעבר

לח"כ עוזי ברעם ולמשפחתו
יחד אתכם אנו מבכים מרה
את מותו של
האיש רב הפעלים מבוני הארץ
משה ברעם
ז"ל
יצחק אלישיב
ראש מועצת אזור

במלאת שלושים לפטירתה
נתייחד עם זכרה של
שרה בן־זכאי ז"ל
ביום שני, ו' בכסלו תשמ"ז (8.12.86)
נפגשים בשעה 15.00 ליד השער הישן
בבית־העלמין "הדרום" (בגבול חולון בת־ים).
המשפחה

אבלים על פטירתה של אמנו וסבתנו
פרידל דיאמנט
ההלויה תתקיים היום, יום ראשון, ה' בכסלו תשמ"ז, 7.12.86. פרטים על מועד ההלויה בטלפונים: 03־448381, 03־441258, 03־443113.
האבלים: שלום דיאמנט וב"ב
א. דימון וב"ב

במלאת שלושים לפטירת יקירנו
מיכה דרור ז"ל
נעלה לקברו לאזכרה ולגילוי המצבה מחרתיים, יום שלישי, ז' בכסלו תשמ"ז, 9.12.86 בשעה 15.00 בבית העלמין ביהוד.
נעמי ונתן דרור
רינה וגבי דרור
המשפחה והחברים
אנו מודים לכל מנחמינו בכתב ובע"פ.

לשלמה בהרב
אנו משתתפים בצערך
על מות
אביך ז"ל
בית אריזה
פירות הגולן

לד"ר גרימברג ברנרד
ומשפחתו
משתתפים באבלכם הכבד
על מות האב ז"ל
רופאי ואחיות המחלקה האורטופדית
בית החולים, נהריה

יומן מעריב

אי־שקט מדאיג

לאחר תקופה ארוכה יחסית של שקט בשטחים שוב אנו עדים למהומות דמים ולהתפרעויות המקיפות את מרבית מרכזי האוכלוסיה – והמצב בצורה נרחבת המעוררת דאגה.

האות ניתן ביום חמישי שעבר באוניברסיטת ביר זית. באוניברסיטה זו, הידועה בעברה הפרוע, החלה תסיסה שהתפרצה די במפתיע, שעה שמרצים וסטודנטים חסמו את הכביש לאוניברסיטה ואת הציר הראשי לשפלת החוף, תוך תקיפת חיילי צה"ל. על פי סימנים שונים, היתה יד מכוונת מאחורי אירועים אלה. התוצאה – שני סטודנטים הרוגים ולמעלה מעשרה פצועים.

המשך – בהתפרעויות מאורגנות בראמאללה, בחטיפת גופות ההרוגים, במהומות במחנות הפליטים השונים, שבמהלכן נהרג ביום שישי נער ערבי במחנה הפליטים אל־בלטה; והשיא – בשלב זה, לפחות – בשבת, בהתפרעויות, הפגנות, שביתות, רגימות כלי רכב, הצתות בכל רחבי יהודה ושומרון.

מתעוררות כמה שאלות מרכזיות:

א) מה עומד מאחורי האירועים אלה – האם יש לכך קשר לאירועים שהתרחשו לפני כשבועיים בירושלים, בעקבות הרצח של עמרי ז"ל, או שהדבר קשור באירועי לבנון האחרונים, בהם נלחמים השיעים נגד הפלשתינים?

ב) האם לא ניתן היה לטפל בהתפרעויות בלי, או בפחות קרבנות נפש? זו שאלה קשה החוזרת ועולה בתדירות, ואשר הפיקוד הצבאי הבכיר והחייל הצעיר צריכים להתמודד אתה פנים אל פנים.

אין סיבה שלא להאמין לדברי אלוף פיקוד המרכז, אהוד ברק, אך רצוי שיתקיים בירור יסודי שנתוניו ומסקנותיו יפורסמו בכל ההקדם ברבים.

שריד ונקש

סמכותו של שר המשפטים למנוע את הסגרתו של אדם שמדינה זרה מבקשת להסגירו, אינה נתונה בוויכוח. מה ששנוי במחלוקת הוא שיקול דעתו של השר.

זו מן הסתם הסיבה לכך, שרב מספר המותחים ביקורת על החלטתו של אברהם שריד להימנע מלהסגיר את ויליאם נקש לצרפת.

החוק הישראלי קובע, שלאחר החלטת בית־משפט שהמבוקש הוא "בר־הסגרה", על שר המשפטים להחליט בשם הרשות המבצעת, אם להסגיר את החשוד בפועל.

אין החוק חסר־הגיון ולא יעלה על הדעת למסור את שיקול דעתה של הרשות בכל הקשור ליחסים בין מדינות, לבית המשפט. אבל החוק הישראלי מסמיך שופטים להעביר תחת שבט ביקורתם – לא תמיד, אם כי ברוב המקרים – את חוקיותו של שיקול הדעת הזה.

יתכן שהשיקולים שהדריכוהו לנהוג כפי שנהג – "למרות לחצי התיקשורת ואני גאה שעמדתי בהם...", כדבריו – היו כשרים. אבל טוב שהציבור ישמע עכשיו, ולוא בצו בית המשפט, מה הנימוקים שהניעו את שריד להימנע מהסגרת נקש לצרפת. עכשיו יתברר העניין בבג"ץ.

אמנם, השר שריד מגלה לאחרונה רוח־קרב נגד התיקשורת, שאינה מוסיפה תמיד כבוד לבעליה. ככלות הכל, לעתים הלחצים הללו לגיטימיים בהחלט, גם אם לא כל העתונאים נהגו תמיד בכבוד כלפי השר.

מי יודע, אולי יעלה בידי השר שריד לשכנע את הציבור ואת בית המשפט שהוא צודק. ושמא שמור עימו דבר שאין אנו יודעים?

ההצעות והסיכויים

לא הכל ידוע עדיין על ההצעות המתגבשות בימים אלה באוצר ובבנק ישראל בדבר הצעדים שיש לנקוט כדי להציל את מה שנותר מן התוכנית להבראת המשק מיולי 1985. פרטים רבים לא ברורים כנראה עדיין אפילו למתגבשים עצמם. אך כבר עתה אפשר לברך על המגמה של הצעדים החדשים ולהזהיר מפני התהתחתים המצפים לה בראשית הדרך.

יש לקבל בחיוב את התוכנית לעידכון סובסידיות גם אם הדרך כרוכה בהעלאת־מחירים מסויימת. הגידול המתמיד בשיעור הסובסידיות מעוות את מערכת המחירים ומגדיל ללא הרף את ההוצאה הציבורית. כן יש לעודד את הכוונה להקטין את שיעורי המסים ולבטל במקביל חלק מן הפטורים שהפכו את מערכת המסים שלנו למסורבלת, בלתי יעילה ומגבירה השתמטות.

גם התוכנית לכרוך את הפחתת מסי היבוא עם פיחות מסויים של השקל ראויה לבדיקה אוהדת אם כי הדיון הפומבי בנושא זה מצמצם את סיכויי הצלחתו. גם ההצעה להכריז על הקפאה מוחלטת של שכר ומחירים לשנה הקרובה צריך לבדוק היטב ולאמצה אם היא מבטיחה תמיכה של ההסתדרות בצעדים.

שכן מה שחייב להיות ברור לשרים ולעוזריהם, כי כל הצעדים המוצעים, וביחוד ההחמרות, כולל הפחתת סובסידיות, הקפאת שכר וביטול פטורים, חייבים לקבל הסכמה מראש של ציבור השכירים ואין להם סיכוי להצליח אם יהיו בבחינת "הנחתה".

אם התוכנית תוסבר היטב, ואם יוכח שיש בה דאגה מיוחדת לצדק חברתי ולמעמד השכבות החלשות, אזי טובים הסיכויים שההסכמה הדרושה תינתן.

מעריב

המו"ל: הוצאת מודיעין בע"מ
בית דפוס "מעריב" בע"מ

עורך: עידו דיסנצ'יק
סגן עורך: יגאל אליצור
סגן עורך: לוי יצחק הירושלמי
ראש מערכת המוספים: יעקב ארז
ראש מערכת החדשות: אברהם תירוש

יו"ר מועצת המנהלים: עובד בן עמי
מנכ"ל: אמציה דודזון
מנכ"ל: שמעון חפץ

עזריאל קרליבך – מייסד העורך 1948–1956
אריה דיסנצ'יק – עורך ראשי 1956–1974
שלום רוזנפלד – עורך ראשי 1974–1980
שמואל שניצר – עורך ראשי 1980–1985

(C) כל הזכויות שמורות ל"מעריב"

"מרבד הקסמים" 1986...

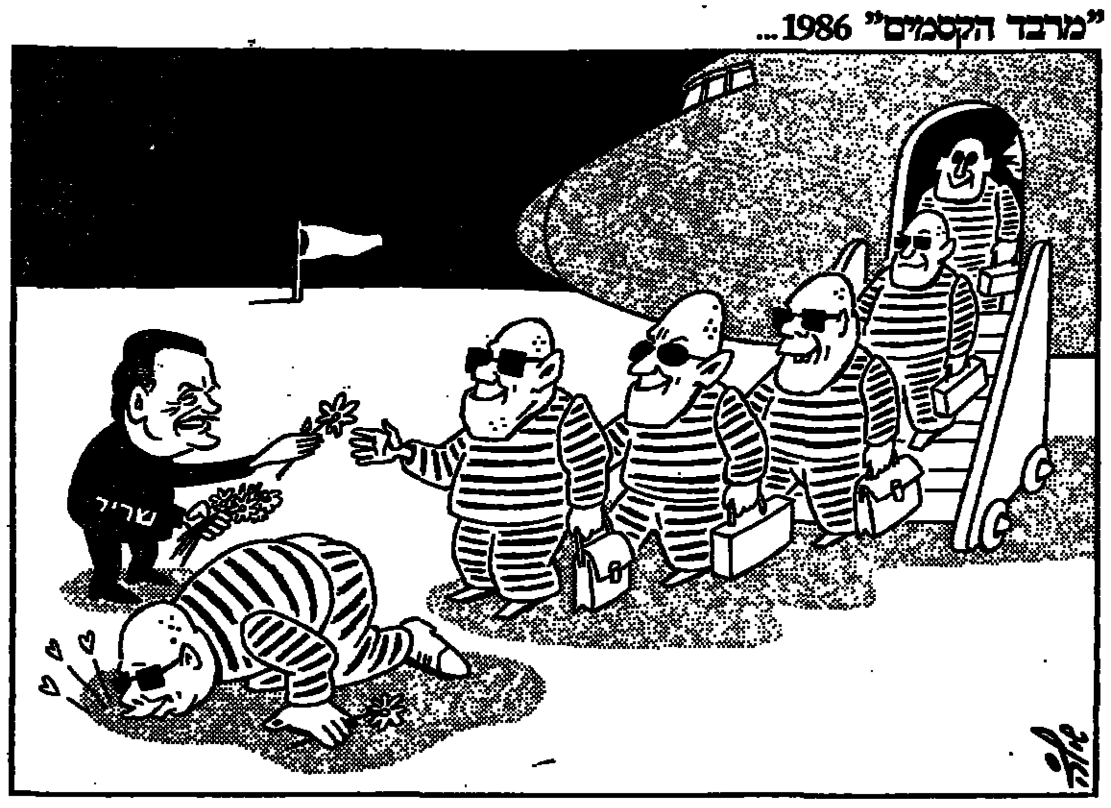

יצחק דויטש

מה שאין רואים מה"בור"

מערכת הבטחון נאבקת נגד דרישות האוצר לקיצוץ נוסף בתקציבה והיא אף דורשת להגדיל את תקציבה לשנה הבאה. כדי להשפיע על השרים ועל דעת־הקהל מזמינים ראשי המערכת את הגורמים המשפיעים ל"בור" במטכ"ל, או לחדר הישיבות במשרד־הבטחון, כדי להציג את צידו השני של המטבע. מי שמבקש לתאר פגישות אלה כ"סיפורי כיפה אדומה" עושה עוול לעניין.

ראשי מערכת הבטחון אומנם מציגים בעיות כבדות־משקל, שאסור להתעלם מהן. ישנם קיצוצים מצטברים בתקציב. הפחיתו שעות אימונים רבות והדבר עלול למצוא את ביטויו בהתמודדות מטוסים באוויר או במיפגשים של חוליות בשדה קרב. לא אחת הצביעו מותחי ביקורת על בזבוזים במזון או ברווחת־יתר בתנאי שירות. אבל כה דרגה הלה הגזמה בצמצומים ואיש אינו רוצה, שחיילים יקומו משולחן האוכל כשהם רעבים. גם אי־אפשר לרדת ברמת המיבנים ובאחזקתם באופן שהחיים במחנות צה"ל ייהפכו לסבל. אין ספק, שאי־אפשר להתפשר על הקיום: הקיום קודם לקיום טוב יותר. משום כך לא ניתן להתעלם מן הנתונים של ראשי מערכת הבטחון על סדר הכוחות, רמת האימונים ותנאי השירות, המושפעים מן הירידה באמצעים. צמרת הבטחון ממלאה את חובתה בהציגה את הנתונים ובנסיונה להשפיע על מקבלי ההחלטות ועל דעת־הקהל.

אבל יש דברים, שאין רואים מן ה"בור" ראיה בהירה דיה, או שמעניקים להם משקל מועט מדי.

● השנתונים. אנשי מערכת הבטחון גורסים, כי בהבטחת עוצמתו של צה"ל יש לקחת בחשבון שנתונים, שבהם מספר המגויסים נמוך יותר, כיוון שלא ניתן לדעת כמה יעלו ארצה וכמה ירדו ממנה. מובן, וזוהי בעייה רצינית מאוד. אבל דווקא כדי לקדם את פני סכנת הירידה יש צורך בהקטנת תקציב הבטחון. מצב גרוע של המשק הוא גורם ישיר לירידה. ממילא, נעשה פוטנציאל השנתונים נמוך יותר. מאמץ מוגבר לקיצוץ התקציב – ובעניין זה תקציב הבטחון הוא "סמן ימני" לכל המערכת הציבורית – עשוי להבטיח שנתונים גדולים יותר. ממילא, אפשר יהיה להקטין הוצאות התעצמות אחרות, כולל גם פחות אנשי־קבע ואזרחים עובדי צה"ל.

● אתגר לקבע. שר־הבטחון, הרמטכ"ל וראשי המערכת עושים עכשיו הכל כדי להגדיל את שכרם של אנשי צבא הקבע. הקו המוביל: צריך למנוע נשירה ולהגביר את כוח המשיכה של שירות הקבע לגבי קצינים ואנשי מקצוע. ומה מציעים לשם כך? הגדלת השכר ב"מכה ראשונה": ניתוק שכר אנשי הקבע ממערכת השכר במשק כולה: עידכון השכר על־פי עליית המדד מדי חודש, במקום שיטת תוספת היוקר התקופתית המקובלת במשק כולו ואשר במסגרתה התשלום נעשה רק אם המדד עלה מעל אחוז מסוים (כיום – עלייה מצטברת של 7 אחוזים); עידכון נוסף על־פי עליית השכר הממוצעת במשק אחת לשלושה חודשים.

ברם, המגמה לראות את חזות הכל בשירות בצבא הקבע מבעד להור שבגרוש, היא בבחינת יצירת אשליה גדולה ביותר. קצינים צעירים לא יילכו לשירות קבע אך ורק בגלל התוספת הכספית הזו. בוודאי, יש משמעות לשכר ולתנאים החומריים, אלא שזה איננו העיקר ואיננו הגורם הבלעדי. נודעת חשיבות למעמדו של איש הקבע בציבור. אם הוא מצטייר כמי שנמצא במאבק מתמיד על השכר, כמי שעושים בעבורו "שמיניות באוויר" כדי להגדיל את הכנסתו, רואים אותו בציבור כמי שמשמש כדי לעשות כסף. אף יימצאו כאלה, שיצביעו עליהם כעל מוצצי לשד־עצמותיה של המדינה. כבר היו דברים מעולם בתחום זה. יש גם לקחת בחשבון:

★ השכר הנוכחי של אנשי הקבע כלל איננו גרוע בהשוואה לשאר המשרתים בסקטור הציבורי והוא אף עולה עליו באחוזים רבים – לפי גירסת האוצר: במאה עד מאתיים אחוז;

★ מבחינת שכר בלבד החלופה לשירות הקבע היא מוגבלת, שכן על־פי עדותם של ראשי משרד־הבטחון עצמם יש פליטה גדולה של עובדים בתעשיות הבטחוניות. מכל הבחינות הללו טוב יעשו ראשי מערכת הבטחון אם ידאגו, שהנושא של שכר אנשי הקבע יירד מהכותרות. ככל שימעטו לדבר בכך, כך יישמע נושא זה הגון יותר, מכובד יותר ומועיל יותר.

● פיתוחים עצמיים. במערכת הבטחון מאוהבים בפיתוחים עצמיים של אמצעי לחימה. על רקע זה צמחו כלים ומערכות נשק ביבשה, בים ובאוויר. הייצור העצמי, כך גורסים, מגביר את אי־התלות של צה"ל באספקה מבחוץ. תיאוריה זו פותחה במיוחד למן מלחמת ששת הימים והאמבארגו הצרפתי. היא משמשת טיעון מרכזי להצדקת ההשקעה בפיתוח ה"לביא". העובדות שונות, כמובן. בעקבות פיתוחים עצמיים צריך היה להקציב יותר אמצעים לצה"ל לרכוש כלים אלה. הקיצוצים בתקציב הביאו לכך, שהתעשייה הבטחונית אינה יכולה עוד להתבסס על האספקה לצה"ל. באחרונה מסתכמות רכישות מערכת הבטחון מהתעשיה הצבאית בכ־22 אחוז בלבד מייצורה והיתר מופנה ליצוא. במצב זה יש אילוצים לחפש שוקי יצוא. אין מקום להתרגש מביקורת והטפת מוסר על כך שישראל היא ספקית נשק לממשלות שונות. הרי כך עושות גם מדינות אחרות ולא הן שיטיפו לנו מוסר. אבל בעיות קשות בתעסוקה ובניצול כושר הייצור של המפעלים מאלצות אותנו לפנות לשווקים, שאלמלא כן אפשר והיינו מושכים את ידינו מהם.

ישנם פקפוקים גדולים לגבי עצם הכדאיות והנבונות שבייצור ה"לביא". צריך לזכור, שהאלף־בית בפיתוחו מבוסס על כך, שרק חלק מוגבל מהייצור ישמש את חיל־האוויר הישראלי והשאר יופנה ליצוא. האם בכך אנחנו נעשים פחות תלויים או יותר תלויים?

מן הראוי, שגם ב"בור" יראו דברים אלה ואחרים ראייה בהירה ויתנו להם את המשקל הנכון, דווקא בשל משמעותם לבטחון עצמו.

נפתלי קראוס

אלים ורגלים חשופות

ענף החינוך של צה"ל מפגין באחרונה פעילות רבה. אין לדעת אם פעילות מוגברת זו קשורה באישיותו של קצין חינוך ראשי, או שזו תוצאה של הכרה, שהתגבשה והלכה, שלפיה אין חיילי צה"ל "מחונכים" דיים. בין כה וכה עדים אנו לשפע של תוכניות במלל ובצליל, שהכין הענף לקראת אירועים המתרגשים ובאים עלינו בקרוב.

כך נתבשרנו, כי בחוזר של קצין חינוך ראשי, שהופץ בקרב קציני ומשקי החינוך בצה"ל, נכללת הצעה לערוך בחנוכה "ערב אלים", המוקדש לגיבורי המיתולוגיה היוונית. הקשר בין שוכני האולימפוס ובין חג החנוכה ברור ומובן מאליו, באשר אין חולק על כך, שויקתם של ראשוני החשמונאים אל הרקולס, דיאוס וחבריהם היא־היא שהורישה לנו את חג האורות ואין סביר יותר מכך, שצה"ל יחגוג זאת בתחרות טוגות "מסורתית".

אותו הגיון היה נר לרגלי המתכננים הגאונים, כאשר הכלילו בתוכניות ה"חינוך" של הצבא ערב מוקדש לפורים והוא מיועד לתחרות "הרגליים היפות ביותר". אם יותר לי לצאת מתוך הנחה, כי התחרות אינה מיועדת לרס"רים ותיקים, שכבר צברו יותר משלושה כוכבים וזכו לתואר "רס"ר בכיר", מותר לי לחשוב, כי ענף החינוך הצבאי הגיע כאן אל אחד החזיונות הקלוקלים ביותר, המדברים אל המכנה המשותף הנמוך ביותר – בחירת מלכת יופי, או, במקרה דנן, חלק ממנה.

החוברת ה"חינוכית", שנשלחה ליחידות צה"ל, מצויידת בדברי הקדמה של הקח"ר, המספרים על התואר "הרקולס", שבו יזכה הבחור החזק ביותר ב"ערב אלים" המתוכנן ואילו החיילת היפה ביותר תזכה בתואר "הלנה מטרויה". התוכנית המוצעת אמורה לכלול "תצוגת אלים וגיבורים מיתולוגיים", "תחרות קופידונים" ו"חידון מיתולוגי" והחוברת ממליצה "לבוא בלבוש מתאים, משמע טוגות למיניהן, זרי דפנה וכו'".

צה"ל מקנה לחיילים ערכים לאומיים, מורשת קרב, אולי היסטוריה יהודית, אולי קצת "מעשה אבות סימן לבנים", על קצה המזלג. אני מניח, כי התשובה לטענות על פעלתנותו ה"אלילית" של ענף החינוך תהיה חיוך סלחני כלפי הדתיים, "שלא מבינים הומור", שאינם אמונים על צורכי הבידור של חיילינו וכו'. טענה נוספת תהיה, כי בחנוכה מדליקים נרות ואומרים את הברכות על־פי פקודות מטכ"ל – כלומר, בכפייה – והנה התוכנית האמורה באה לאזן את "הכפיה הדתית" ולתת לחבר'ה משהו עליז, משהו חופשי, משהו שלא עושים בפקודה.

ייתכן. ייתכן, שהקח"ר חושב, שזהו החינוך וזוהי התרבות, שהוא נקרא להנחיל לחיילי צה"ל. אלים בחנוכה ורגליים יפות בפורים. ייתכן, שהוא גם משוכנע, שזה מה שצה"ל מצפה ממנו. כשם שהוא היה סבור, עם כניסתו לתפקידו, כי צה"ל מעוניין שייאסר על חיילים להשתתף בימי עיון בישיבות וכנגד זה ירבו לשתפם בסידרות חינוך בכנסיות ירושלים ומסגדיה. יתכן שהקח"ר סבור, כי חיילי צה"ל כבר יודעים הכל על היהדות, כבר מילאו כרסם בידע יהודי בסיסי, מכירים על בוריה את תורת ישראל ומה שנחוץ להם זה "תורת" יושבי האולימפוס, אלילי יוון, ו"תרבות" תחרויות היופי של המערב השוקע. התיוונות והתנערות, מוטיווציה של טוגות, גבורת הרקולס ויופיה של הלנה מטרויה. יתכן.

מעניין היה בכל זאת לדעת מה חושבים על כך הרמטכ"ל ושר־הבטחון. ואולי הם מצדדים בכך, שצה"ל "יחוג" גם את קריסמאס וסילווסטר, כיאה וכמקובל בחברה המערבית הנאורה? מדוע לא? הדמיון הפורה יכול להמציא גם כאן "משחקים" למכביד וחומר כתוב כבר ימציאו המיסיונרים, הפעילים פה ושם בצה"ל.

רק שלא יקימו אחר־כך קול זעקה כאשר יימצאו חיילים המוכרים את נשקם לאויב. או כאשר תתרחב התופעה של סירוב לשרת באיזור זה או אחר. או תופעה של "הראש הקטן", העושה שמות במוטיווציה. צריך להיות ברור, שאין חלל ריק: מי שמתחנך על אלילי יוון, אי־אפשר לצפות ממנו שיתנהג כיהודה המכבי...

גבריאל שטרסמן

העגבניה כבעיה תחיקתית

מבלי משים עורר "זעם העגבניות" של השר עזר וייצמן בשבוע שעבר בעיה תחיקתית יוצאת־דופן: האם מאפשר החוק לממלא־מקומו של שר להתפטר מתפקיד ממלא־המקום?

ייאמר מיד, כי אין זו הבעיה החשובה ביותר בימים טרופים אלה של איראן וניקאראגואה ושאר בישין לאומיים ובינלאומיים. ואיש אינו מעלה ברצינות על הדעת לכפות על וייצמן – או על כל שר בתקן של ממלא־מקום־שר – למלא את תפקידו בניגוד לרצונו החופשי. ועם זאת, מכיוון שמדי פעם מתעורר אחד השרים ומבקש לשנות את אחד מחוקי־היסוד שלנו מחמת צרכים קואליציוניים־פוליטיים מובהקים, הנה הזדמנות ללבן בעיה יוצאת־דופן לכל הדעות, שלא היתה כמותה מעולם והיא:

מה דינו של ממלא־מקום־שר, שהממשלה מינתה אותו כדין למלא תפקיד של שר, שאינו נמצא בארץ והוא מאס בו?

אין לכך תשובה ב"חוק יסוד: הממשלה", המסדיר את מעמד השרים. כאשר שר נעדר מן הארץ, כמו במקרה שלפנינו, כאשר שר־החקלאות נמצא מעבר לים, או כשנבצר משר למלא זמנית את תפקידו, "תקבע הממשלה" שר אחר לכהן כממלא־מקומו עד שישוב ארצה. המלים "תקבע הממשלה" מצביעות על חובה לקבוע ממלא־מקום כזה. כלומר, אין המצב המשפטי סובל "אי־קיומו" של שר כלשהו, יהיה זה שר קבוע או ממלא־מקום של שר.

אם "נבצר" מוויצמן למלא את תפקידו הוא אמר שכן, בגלל אותה בעיית יבוא עגבניות כדי לשמור על רמתו של מדד המחירים לצרכן. ברם, ספק אם למקרים כאלה התכוון המחוקק בהשתמשו בפועל "נבצר" לגבי ביצועיו של השר. מבחינה מסויימת – אין על כך תשובה מפורשת בחוק – ברור מן הנוסח האמור, כי מי שאינו נמצא בארץ אינו יכול למלא את התפקידים המקובלים, שהוא ממלא בעודו בארץ. אומנם, אין הנסיעה משילה מן השר את תפקידו. ההיפך הוא הנכון: הוא נסע לאן שנסע בתוקף תפקידו. מבחינה הגיונית יש לנו, איפוא, כביכול "שני שרים", המחזיקים באותו תיק: השר הנמצא בחו"ל ומקיים פגישות עם עמיתים מממשלות אחרות, למשל, והשר ממלא־המקום, הנמצא בארץ ועושה את המוטל עליו בבית.

ואומנם, זהו הנוהג משכבר הימים: השר הנוסע אינו חדל להיות שר, וממלא־מקומו רק עושה עבודות שבשיגרה, לרבות – ואולי במיוחד – חתימה על מיסמכים. ברם, השר הנוסע מקבל דיווחים שוטפים על הנעשה במשרדו ונחמקין עצמו היה ב"סוד" הפרשה של יבוא העגבניות.

נוסח החוק מצביע בעליל על המציאות התחיקתית, שלפיה השר ממלא־המקום מחזיק בתפקיד זה עד שהשר עצמו "ישוב ארצה". כלומר, ספק אם וייצמן, כממלא־מקום שר־החקלאות, יכול היה להשתחרר מן המשימה שהממשלה הטילה עליו. פשוט, בחוק אין תשובה למצב הזה. אפילו לצורך הדיון האקדמי, לו בחר וייצמן להתפטר מן הממשלה, לא היתה התפטרותו נכנסת לתוקף אלא מקץ 48 שעות.

האפשרות היחידה הנראית לנו, שעל־פיה היה על הממשלה לנהוג כדי להימנע ממבוי תחיקתי סתום, היא "לקבוע" – כלשון החוק – שר אחר כממלא־מקומו של השר נחמקין.

אין ספק, שמבחינה ממלכתית מה שעשו שר־האוצר משה נסים ושר־החקלאות השוהה בחו"ל, אריק נחמקין, בשבוע שעבר – בקבלם החלטה בדבר יבוא עגבניות בניגוד לדעת השר ממלא־המקום, עזר וייצמן – נוגד כל מינהל תקין וסופו, שייצור מהומה ומבוכה לא בתחום התחיקתי בלבד.

בינתיים יסע לו וייצמן מחרתיים אל מעבר לים, הממשלה תמנה, מן הסתם, היום את יגאל הורביץ למלא את מקומו של נחמקין ו"מלחמת העגבניות" תנוח על שוקינו בשלום ובכיסינו ברינה.

משה בן־שאול

נוסעים לסין?

אישקין לא הצליח לחטוף את תנומת אחר־הצהריים שלו. דברים כה רבים עמדו על סדר־היום – שסדר יומו השתבש. הוא עשה שמיניות באוויר מול הטלוויזיה הדוממת ושום שמיניות לא פיזזו על המסך. ולפי שלא היה מה שירצד מול עיניו שקע בהרהורים הקטנים.

"אין חדשות", רשם לעצמו בלא עט ונייר, "כל החדשות הן ישנות".

אתמול עבדו הטלוויזיונים משמונה עד שלוש, אך מי יודע מה יקרה היום. שמא יעבדו משלוש עד שמונה, או מעשרים־אפס עד שלוש־אפס־אפס. אתמול היה ואננו מתקרח ובעל זקן מדובלל, אך מחר יהיה קרח לגמרי וגלוח־זקן. לנגד עיניו עברה שיירה גדולה של מובילי אשלג, שבמקום לייצא (סיכון עיסקת יצוא ב־5 מיליון דולאר) הלכו מייבאים את דרום־קוריאה (הקטנה) לים־המלח (להלן – המוכר), אך כשכבר חלפה ראה את הבג"ץ רודף אחריה.

מה עושים? שאל את עצמו אישקין. אפילו חפץ חשוד אין לתרופה. הברסלבים בירושלים הזרו לברסלביות שלהם, ההפגנות שככו מפאת האקלים הלא־ציבי. כהנא נסוג אל תוך עצמו עד לתרומת דם חדשה. אישקין לא ידע את נפשו. "עד אנא אני בא", אמר בחרדה.

אל דלת ביתו נפתחה פתאום ובפתח ניצב ידידו אישגדול, נסער וכיסי מכנסיו מסורבבים החוצה. "ככה אתה הולך?" נדהם אישקין.

"לא קראת את חדשות השבוע", ענה הגדול בשקט נפשי והוסיף: "אל תהיה נאיבי איזקי, הרי מאז 1981 אני הולך כך. הלא הם באו אלי מהמס ושאלו אותי אם התקבולים והקבלות והמע"מים הכל בסדר, ואם הגשתי. אמרתי: כמובן. שנה־שנתיים פחות או יותר של דו"ח הרי אין זה משנה. אבל אז התקיפו אותי בשאלות מפורכות. כדי להתגונן אמרתי, שמוטב כי יפנו אל יועץ המס שלי"

"נו" כך אישקין.

"נו... הוצאתי את הארנק מן הכיס, כי בתחתית לריצ'רץ' היה מספר הטלפון שלו... מה, לא קראת? הציצו לי בארנק, ראו צ'ק ו...הופה, שמו את היד על הצ'קצ'יק שלי".

"מה אתה אומר?"

"כן, אישקי. אבל התנגדתי ועוד איך. פניתי לערכאות, היה משפט..."

"אבל זה היה לפני הרבה שנים, אישגדול?"

"נכון. טחנות הצדק טוחנות לאט. רק השבוע זכיתי במשפט, אבל מה שבמות בכוח, שהכיסים יהיו בחוץ. לי אין מה להסתיר. לא, אין לי מה להסתיר" נשם אישגדול לרווחה.

"ענינים מוזרים קורים במדינתנו הקטנה", נאנח אישקין.

"אין ספק, אישקי, אין ספק", ענה הגדול. "הקונטראס שותקים, סמית שותק, רייגן מאשים, בר־לב אצל אולסי. תראה למה הגענו".

"מה זה. יש לך עצה, אישגדול?"

"לברוח מפה פשוט מאוד".

"שכחת ידידי. אין לאן לברוח".

"כמה שיותר רחוק", לאט הגדול.

"שכח מזה".

"שאני אשכח? כמה זמן אלך עם הכיסים בחוץ?" היגע אישגדול. בתום ליבו פתח את החלון. העתון היומי התעופף ונפל לרגלותיו של אישקי. הוא לא האמין למראה עיניו: אותיות קדועות בגודל חצי קידוש לבנה הודיעו כי "המנכ"ל... אברשה...סין... ההספס..."

"ישו" קרא בהרוה.

"מה ישו" שאל הגדול.

"סין"

"רעיון נפלא", קרא אישגדול והכניס את כיסיו.

ובכן, בהתפרסות של ליצנים יצאו השניים לעבר הארץ הרחוקה. אלא שבהיותם בשער הגבול נתקלו בפלוגה מדענים צרי־עיניים.

"מאיפה ולאן", גמגם הרש אישקין.

"מסין", השיב אחד מהם בעברית מגומגמת.

"אתה רואה", קרא אישקין בתרועת נצחון לעבר ידידו, "אם הם באים לכאן, מה יש לנו לחפש שם, אפילו בתהפוכות של אברשה...אני נשאר כאן".

התיישב אישקין הקטן מול הבידקע, כדמם עדיין ודמם גם הוא, השותק, באופס־ביות רעבה. אם לא מספרים כלום דבר לאיש הקטן, אולי באמת הוא לא צריך לדעת?

קוראים כותבים

אל תייבאו עגבניות!

הכל מגנים את ההחלטה לייבא עגבניות מחו"ל, כשהכוונה היא להצלת המדד. הרי בעוד כמה שבועות יהיה צורך לשלם פיצויים למגדלי העגבניות שלנו: עודנו זוכרים את ערימות הירקות, הפירות, הפרחים והביצים שנזרקו לאשפה לאחר כל העמל שהושקע בהם.

הדרך היחידה שנוכל לגמול למשטים בנו היא לא לקנות את העגבניות הללו, ומוטב שידעו זאת לפני שיקנו אותן בחו"ל. ירקבו העגבניות אצל מי שייבא אותן, תוכיח שאנחנו לא פראיירים. אם יעשו כך רבים מאתנו נדמה לי שהסיפוק יהיה גדול מההנאה שבאכילת עגבניה.

רמת גן — נגה מרון

★

האם החוק בכנסת חוק שבמשך כל השנה מוכרחים לאכול עגבניות? בארצנו המבורכת יש שפע של ירקות ופירות במשך כל השנה, ורצוי להשתמש בכל פרי וירק בעונתו, כשהמחיר סביר. אפשר בהחלט להסתדר בלי העגבניה כאשר מחירה גבוה במיוחד.

מי שבכל זאת מתעקש לקנות – שישלם כמה שנדרש. אלה לא זקוקים לעזרה וסיוע. למה דרושה התערבות של „הלוונות הגבוהים", ששר האוצר יצטרך לשכנע את שר החקלאות לייבא עגבניות מספרד? האם אין לשר האוצר דאגות עדיפות?

בנימינה — רחל ארנם

נסיעת הנשיא לגרמניה

אין להצדיק את נסיעת הנשיא לגרמניה במסגרת של יתרונות כלכליים, שהרי אין הנשיא חותם על הסכמים מסחריים. הנסיעה היא למטרות סמליות בלבד ולכן היא מעוררת התנגדות גדולה יותר. כשם שאין אנחנו יכולים לשכוח את חיילינו השבויים בארצות ערב ומסורבי העליה ברוסיה, כך לא נוכל, ואין לנו זכות, לשכוח את מיליוני קרבנות השואה, ובתוכם 1.5 מיליון ילדים יהודיים.

על ידי הביקור יקבלו רבבות גרמנים של הדור ההוא, שהשתתפו בשואה באופן פעיל, איתותי כבוד מנשיא מדינת היהודים. אנחנו, היהודים, ראינו בביקורו של רייגן בבית הקברות בביטבורג חוסר כבוד לעם היהודי. האם הביקור של הנשיא הרצוג איננו מצביע על חוסר רגישות? אין לנו זכות לדרוש מאחרים מה שאיננו דורשים מעצמנו.

ביטול נסיעתו של מר הרצוג רק יגדיל את הכבוד שאוהדים גרמנים הגונים רוחשים לנו.

תל אביב — פרופ' משה גימרמן

★

אני יליד גרמניה, ניצול השואה, שאיבד בפולין את כל משפחתו. אני סבור שאין שום צורך בנסיעת הנשיא שלנו לגרמניה. די שכל השרים הפוליטיקאים נוסעים לשם.

נשיא הוא במעמד אחר. הנשיא הגרמני וייצקר ביקר פה, מפני שחיפש מחילה לאביו. כל זמן שעוד חי דור, שעבר את השואה על בשרו, אין לשלוח את הנשיא לגרמניה.

אני מציע לערוך משאל עם בנושא זה, שהוא בעל חשיבות ראשונה.

רמת גן — א. גולדברג

★

הקולות הנשמעים נגד ביקורו המתוכנן של נשיא המדינה בגרמניה רוויים המון מטען רגשי, שאין להתעלם ממנו. אך דומני שכל המתנגדים לביקור מבינים שכבר נקבעו עובדות בשטח הסכם השילומים, פתיחת נציגויות דיפלומטיות, פעילות גומלין כלכלית, תרבותית וחברתית, והביקורת של הנשיא הגרמני בארץ.

הסכר נפרץ מזמן. משלחות רבות יוצאות כל שנה מהארץ לגרמניה, לרוב הן ממומנות ע"י שלטונות גרמניה הקובעים את התוכנית, או משתפים בקביעתה גם את הגורמים בארץ. שלטונות גרמניה משקיעים הון עתק בהזמנתן ובאירוחן של המשלחות הללו, ומטרתם להגיע לפיוס (לשכוח) עם העם היהודי.

ביקורים אלו יכולים לשמש לנו בימת הסברה מצויינת, שאם לא נשתמש בה נשאירה לשליטתם הבלעדית של אש"ף וארגונים עוינים נוספים.

קרית אונו — שלמה אפל

מה הם גבולות המדינה?

כל תלמיד הלומד גיאוגרפיה בבית־הספר יודע מה גבולות ארצו. כך בכל ארץ בעולם. לא כן תלמיד ישראלי. הוא אינו יודע מה הם גבולות ארצו הריבונית. כל כמה שנים משתנה ממש מפת ישראל, כתוצאה מהסכמים וממלחמות.

לאחר מלחמת ששת הימים היינו „אימפריה". עם כריתת שלום עם מצרים החזרנו הכל.

נמצא שמדינות ערב קובעות לעתים את גבולות ארצנו, בשל מלחמותיהן בנו. אולם הצרה היא שאין קונצנזוס לאומי בקשר לקביעת גבולות ארצנו. הקיצוניים ביותר חולמים על ישראל מנהר פרת עד הירקון, המרכז גורס פשרה טריטוריאלית, השמאל מסתפק בגבולות מלפני שנת 1967. אין אחידות בשרטוט המפה.

יש אזורים המתנגדים לשבת ברמת הגולן, בטענה שגבול זה לא היה שייך אף פעם לישראל הקדומה.

האם לא הגיע הזמן שמדינת ישראל תקבע רשמית את גבולותיה האמיתיים ההיסטוריים? מפת־גבולות שלא תגרום בעתיד מלחמות, שכל תלמיד ואזרח ידע על מה הוא נקרא להגן ועל מה אנו נלחמים.

דומני שעל הכנסת לדון בבעיה חשובה זו.

אילת השחר — חיים הצברי

חוות־דעת בלי הדחות

כיועצה המשפטי של המפד"ל אבקש לפרסם את הדברים הבאים.

רשימתו של מנחם רהט („בום במפד"ל" – „מעריב", 1.12.86), המסתמכת על חוות הדעת המשפטית שניתנה על־ידי בתשובה לפניתו של מזכ"ל התנועה, יש בה כדי ליצור רושם מטעה. כבכל שהדברים מתייחסים לחוות דעתי עלי להעמיד דברים על דיוקם:

אין חוות הדעת עוסקת בהדחות או במניעת „חלוקת שלל".

חוות הדעת קובעת בין היתר, כי האחריות לניהול מחלוקות התנועה על־פי תקנון התנועה הוא על לשכת התנועה ובהתאם להחלטותיה. בהיעדר החלטת לשכה לא ימצא עצמו אף ראש מחלקה מודח.

אין חוות הדעת מתייחסת בכל דרך שהיא לשיוכו הסיעתי של מאן דהוא.

בחוות הדעת אין כלל התייחסות למוסדי התנועה ותפקידם.

תל אביב — מנחם מערה, עו"ד

פיגור בפרסום עניני כשרות

עברתי להתגורר ומגית מאחד מישובי הצפון לשכונת אשיות ברחובות, לפני כחודש ימים בערך. שכני לדירה שאלני באיזה איטליז קניתי את הבשר. מתברר כי מאיטליז זה הוסרה השגחת הרב על הכשרות לפני כשלוש שנים. התקשרתי עם משרד הרבנות ונאמר לי, כי רב המקום יצא לחו"ל לחודש ימים לשם מגבית. במשרדי המועצה הדתית לא יכולתי לקבל שום מידע. כנראה גם הם בחופש מחלה...

האם הממונים על כך אינם חייבים לדאוג לפרסום מתאים במועצת העיר או בעתון, לפחות אחת לחודש, כדי שנדע באיזה איטליז אפשר להשיג בשר כשר ואיזה איטליז לא כשר? מסורות אלה ניתנים מתקציבים ציבוריים של המדינה למימון משרות אלו.

קרית שמונה — צבי הרצברייך

אני מתבייש!

אני, הח"מ, מתיימר להיחשב אדם דתי, חסיד א"י השלמה, מתבייש, כי:

● אני וחברי לא בלמנו את גל הטרור היהודי בעיר העתיקה.

● אני וחברי לא הפגנו בשכ' אליהו הנביא נגד הברבריות שנתגלתה שם.

● אני וחברי לא הבענו את הכאב והזעם על הירצחו של עמרי ז"ל, ועם זאת לא נתנו ביטוי להזדעזעותנו בברוזים נגד הוונדליזם בירושלים ולא זעקנו: „מהרסיך ומחריביך ממך יצאו!"

בת ים — אריה מהודר

השמירה בבתי הספר

ביטול החובה לשמור בבתי־ספר לא היה כנראה ברורי. מנהלי בתי־ספר ממשיכים לחייב הורים לבוא ולשמור, ואם ההורים מסרבים, עליהם למלא „טופסי סרבנות" בבמה העתקים, ולנמק מדוע חיוב השמירה אינו חוקי.

ברוח דבריו של אפרים קישון הנה תשובתי לכל המנהלים: אם חשבתם שאקפל את הזנב ולא אעז להפגין את עצמאותי, לא השארתם לי אלא תגובה אחת ויחידה – לשמור.

קרית ביאליק — משה קלרמן

לא קשישים אלא „בכירים"

הצעה לי לשיפור תדמיתם של הקשישים בישראל. הבה נלך בעקבות ארה"ב ונחדל לקרוא להם קשישים, אלא אזרחים בכירים Senior Citizens.

אני פונה לביטוח הלאומי ולכל המוסדות, הארגונים וגם לאמצעי התקשורת: לא עוד קשישים אלא אזרחים בכירים.

ירושלים — ש. סימון

כל המקיים...

אמרו חז"ל: „כל המקיים נפש אחת מישראל (מעלה עליו הכתוב) כאילו קיים עולם מלא". המימרה חוזרת בכמה וכמה מקומות בספרות התלמודית והמדרשית, אך בשום מקום לא אמרו „כל המציל".

ראוי שאגודת „מגן דוד אדום" וכן כל הדנים בעניין נקש וכרוזה, בשידור ובעתונים, יקפידו להביא את דברי חז"ל כדיוקם.

ירושלים — ד"ר ראובן סיון

עזרה לנהג – בבסיס צבאי

רצוני להביע בדרך זו את תודתי והערכתי לאיש מילואים בבסיס צה"ל בגלמי שליד חיפה, שעזר לי בתיקון תקלה במכוניתי ביום 6.11.86 ובכך איפשר לי להמשיך לנסוע.

במסגרת עבודתי נסעתי אותו יום מנהריה לתל־אביב וירושלים, כאשר גשם שוטף החל לרדת באיזור הצפון. המגב של החלון השתתק ונשמט ליד כפר־אתא. בקושי הצלחתי להגיע בגשם השוטף לבסיס הצבאי באזור.

השומר בשער ניסה לעזור לי, אך לא הצליח. איש המילואים שעמד בסמוך ניסה לתקן, וכשלא הצליח נסע איתי לסדנה בתוך הבסיס ומצא פתרון זמני, שאיפשר לי להמשיך לנסוע עד שיכולתי להגיע למוסך.

בקושי ולאחר הפצרות מרובות הסכים למסור לי את שמו – ארנון מלכה, עובד חברת החשמל באשקלון.

תודה רבה.

נהריה — ביינר האודסמיד

פינג פונג

שאלות לעורך הדין

בועז נהיר

מומחה למסים וחבר ועדות בן־שחר ושטיינברג לרפורמה במס, על הרפורמה החדשה המתגבשת במשרד האוצר

רפורמה מהמותן

מקובל עליך עקרון הרפורמה המוצעת במשרד האוצר על ביטול פטורים והקלות מס תמורת הורדה ניכרת בשיעורי המס?

כן, אבל לא באופן טוטלי. צריך להשאיר בידי הממשלה את האפשרות להשתמש במערכת המס להכוונת פעילויות ולקידום יעדים.

אבל את המטרה הזאת אפשר להשיג גם על ידי סיוע ישיר. לא מחוייבים לעשות זאת דרך מערכת המס.

נכון, אבל אז אתה חוזר למשטר של חלוקה. אני בהחלט תומך בביטול פטורים והקלות תמורת הורדת שיעורי המס, אבל אי אפשר להציג את זה במיקשה אחת שמוכרחים לבצע הכל או לא כלום. כאשר מחליטים מהמותן שמבטלים את כל הפטורים, ועושים את כולם שוים, פירושו של דבר להתעך לגבות את הרגליים ולמתוח את הנמוך. צריך לבדוק כל הקלה שמבקשים לבטל ולבחון מה המשמעות שתהיה לביטולה.

הזמן מתאים עכשיו לרפורמה חדשה במס הכנסה?

לא רק שהזמן מתאים לרפורמה, אני חושב שהכרחי לעשות אותה עכשיו. במצב הנוכחי אין לי ספק שתהיה בריחת מוחות לארצות הברית. אם שם שיעור המס הגבוה ביותר הוא 28 אחוז, אינך יכול להחזיק כאן אנשים במס שולי של 60 אחוז. נטל המס כאן הוא בלתי נסבל, וזה נעשה קשה עוד יותר כאשר האינפלציה נמוכה.

מה דעתך על ההצעה להטיל בהזדמנות זו מס גם על רווחים בבורסה?

עקרונית אני בעד מס רווחים בבורסה, אם אתה יודע להבדיל בין רווחים לזמן קצר לבין השקעות לטווח ארוך. בארצות הברית ביטלו את מס רווחי ההון והטילו מס רגיל על רווחים בבורסה. זהו מס הגיוני ואין הצדקה להשאיר דווקא את הבורסה מחוץ למעגל המסים.

האם ביצוע הרפורמה אינו עשוי להותיר בלי עבודה את רואי החשבון ויועצי המס, שכן כל אחד יוכל להבין בעצמו את הדיווח השנתי על הכנסותיו?

סמוך עלינו שנדע לסבך את העניינים גם לאחר הרפורמה. עבודה בתחום זה לעולם לא תחסר. ומלבד זאת, לא יזיק אם רואי החשבון ימצאו יותר זמן לעסוק בתפקיד המקורי שלהם: לפקח על מנהלים ועל פעולות החברות.

גבי קסלר

אילן פלקוב

מסילת־ברזל לאילת – נכס לאומי

ב„מעריב" מ־16.10.86 צוטט דו"ח של אגף התיכנון במשרד־התיירות, המסתייג חלקית מהתוכנית להביא מסילת־רכבת לאילת. מן הטיעונים הנזכרים שם עולה, שמחברי הדו"ח אינם מודעים לתכונות התחבורה המסילתית בהשוואה לסוגי תחבורה אחרים. התיחסות השוואתית פשוטה היתה מביאה למסקנה, שהרכבת, בצד יתרונות בולטים אחרים, עשויה לסייע משמעותית בפיתוח התיירות באיזור.

גורם המפתח להטעמת קבילותה של רכבת הנוסעים לאילת וממנה הוא תוך החלל הפנימי של קרון הרכבת, שהוא גדול יותר מזה שבכל התחבורה היבשתית. ניתן, אומנם, להציע רמה עממית בסיסית כשל האוטובוס הבינעירוני, או הקרון השכיח, המופעל כיום. ברם, המימדים הנ"ל מאפשרים הצעת מיגוון של שרותי לוואי, שחשיבותם עולה בנסיעה הארוכה יחסית שבין מרכז הארץ ואילת, כמוצגים בחלקם להלן:

1) מושבים עם מסעדי ראש וידיים, הנרכנים בשני חלקיהם ו/או אף סובבים, עם הרום לרגליים. השטח לנוסע בהם גדול מאשר במחלקה ראשונה בטיסה בינלאומית.

2) מושבים מרווחים, אך עם שולחנות המאפשרים כתיבה, קריאה, משחק וכיו"ב בעת הנסיעה, בדומה לטיפוס ה„קרון המיזוג" כיום, אם כי ביתר נוחות.

3) מבחר צורות תיכנון של מושבים: כרסאות בסוד בדומה לאוטובוס או מטוס, אך גם אפשרות לתאים, המאפשרים פרטיות, שהביקוש לה גדל בנסיעה ארוכה.

4) שרותי המסעדה (catering) מגוונים, החל במיגוון עממי לשתיה קלה וחטיפים ועד לקרון־מסעדה עם הגשה מלאה ותפריט מגוון.

5) קרונות מיצפור (vista-dome), המאפשרים צפייה בנוף מבעד גגות שקופים בסיפון העליון, כאשר הסיפון התחתון בקרון כזה משמש כבית־קפה ו/או מועדון, כמו גם אפשרות להקרנת סרטי וידיאו ועוד.

6) קרונות שינה בין אילת לבין שלוש הערים הגדולות.

7) אפשרות להסעת כלי רכב פרטיים בקרונות מתאימים, כאשר נוסעיהם יושבים בקרונות נוסעים כנ"ל או בקרונות שינה, אם באותה רכבת ואם ברכבת נפרדת.

המיגוון הנ"ל יעמוד לרשות הנוסע תוך נסיעה נוחה ושקטה, עם חלונות פנורמיים, תאי טואלט וכד'. משך הנסיעה המתוכנן בין תל־אביב לאילת יהיה כ־4 עד 4½ שעות, בין חיפה לאילת – (דרך תל־אביב) 5 רבע עד 6 שעות, בין ירושלים לאילת 5 עד 5.45 שעות. זאת, בהשוואה לנסיעה ארוכה יותר בכביש, המחייבת עצירה אחת לפחות ולו לצרכים פיזיולוגיים גרידא.

נטען באותו דו"ח, שלא ברור כיצד הרכבת תתרום לתיירות באזורי הערבה ואילת. מן הראוי לתת את הדעת על כך:

א. תיירות פנים (וגם חוץ) של משפחות, יחידים, או קבוצות, שתגיע אל אתרי הנופש בערבה ובאילת.

ב. כנ"ל, אך בשילוב ביקור באתרים הסמוכים לתוואי המסילה, כחלק מעיסקת הבילה.

ג. מסלולי טיול לבתי־ספר ותנועות נוער אל תחנות בתוואי, אם ברכבות מן המנין ואם ברכבות שכורות.

ד. קבוצות תיירות מחו"ל, ששהייתן מבוססת על מלונות במרכז הארץ. ביקור באילת באמצעות הרכבת הופך לחוויה נעימה במסגרת עיסקת הבילה קבוצתית או כתוספת לפי בחירה.

ה. בדומה לכך תיירים המגיעים בטיסות שכר ישירות לאילת. הרכבת לגביהם תהווה תמריץ זול ונוח לשלב ביקור בצפון הארץ, כאשר היתרון העקיף הוא השארת מטבע זר נוסף על־ידי התייר תוך חוויה מהנה.

ו. קבוצות תיירים, המגיעות לנמל התעופה בן־גוריון ומשם ברכבות מיוחדות ברמת שרות מתאימה לאילת (ובתום השהות בכיוון ההפוך). בתנאים מסויימים יאפשר דגם זה למפעילי התיירות להפחית את העלות לתייר, דבר שעשוי לתרום להגדלת מספר התיירים. יתרון עקיף להסדר כזה יתבטא בהקלת הנטל על מסוף הטיסה לאילת וממנה.

ז. סוג מיוחד של תיירות פנים הוא הנהירה ההמונית לאילת בפגרות החגים ובאירועים מיוחדים.

טיעון אחר שהוזכר כמסתייג מהרכבת הוא אי־התאמה מבחינת איכות הסביבה. לא ברור על סמך מה. יש לזכור, שרכבת אופיינית בעומס 2400 טון נטו, כמוה כמו 80 משאיות סמי־טריילר כבדות בעומס 30 טון כל אחת, או 44 משאיות להובלת מוצרים בעומס 50 טון (נגרר עם שני נגררים).

אגב, משאיות אלה אסורות בתנועה מחוץ לכביש הערבה מחמת הסיכון הבטיחותי והמיפגע הסביבתי. משום־מה, מותרים אזורי אילת והערבה במיפגעים אלה. על רקע זה יש לברר מהו מיפגע סביבתי ובטיחותי: האם רכבת אחת במסילה בלעדית, המוכתבת על־ידי מערכת שליטה אמינה, או עשרות משאיות כנ"ל, המתערבות בנסיעה עם כלי רכב אחרים, תוך שעורי סיכון גבוהים? האם ניסו שוחרי איכות הסביבה במשרד־התיירות לבדוק את כמות הרעש וזיהום אוויר, הנגרמים על־ידי תנועת המשאיות כנ"ל לעומת רכבת אחת? האם נתנו את דעתם אותם מתכננים לכמות התנועה של כלי רכב מכל הסוגים, אשר תורד מהכביש בגין הפעלת רכבות נוסעים ומשא בדרך לאילת? כתוצאה מכך תחול הפחתה משמעותית בתאונות דרכים, על כל המשתמע מבחינת ניזקי רכוש, הוצאות אישפוז, אובדן ימי עבודה, שלא לדבר על הדרוש מכל – הימנעות סבירה מאובדן חיי אדם.

זאת על רקע בטיחות הרכבת, המוכחת על־פי כל אמת מידה סטטיסטית.

ישראל נהנית מנכס גיאו־מדיני במובן זה, שלצד מצרים היא המדינה היחידה, השוכנת לחופי הים האדום והים התיכון גם יחד. יתרון זה מנוצל כיום חלקית בלבד, בגין העלות הגבוהה, זמינות ויעילות לקויות של ההובלה הכבישית, בין אילת למרכז הארץ. הרכבת, שההוצאה השולית בה מהווה 30% בלבד משל המשאית, מופעלת באורח ריכוזי בתשתית ובתעבורה שלה. על־ידי כך מתאפשר שרות, שלבד מהיותו זול הוא גם גמיש לשינויי במסד הביקוש. הרכבת לאילת עשויה לעצור תהליך דעיכה מתמשך של הנמל. יתירה מזאת: תכונותיה הנ"ל יסייעו למיקום פעילויות כלכליות, תחבורתיות ותיירותיות באילת, אשר כיום מנועות מכך, בין השאר מפאת דגם התחבורה הנוכחית. תחנת משאות מיועדת לקום באיזור התעשיה מצפון לעיר, הרחק מאיזור התיירות. תחנת הנוסעים, לעומת זאת, אמורה להיות חלק ממרכז תחבורתי בתיכנון ובעיצוב הולמים.

מסילת אילת היא כלי חיוני לשיפור כלכלת אילת והערבה, לרבות ענף התיירות. מבחינה זו המסילה המוצעת היא נכס בקנה מידה לאומי, כאשר התיירות היא בין הנהנים הראשונים מתשתית זו.

הפעלתה תסייע להימנע מהצורך החוזר ונישנה להידרש בעיתות מצוקה לפתרונות מימסדיים זו או אחרת.

(הכותב הוא דובר רכבת ישראל)

נפלה עטרת ראשנו

בצער רב אנו מודיעים על פטירתה של אשתי, אמנו, סבתנו ואחותנו היקרה

מלכה אברמוביץ ז"ל

בת ר' יהושע קליינמן ז"ל

הלוויה התקיימה ביום שישי, ג' כסלו תשמ"ז (5.12.86), בבית העלמין „הדרום" בגבול חולון בת־ים.

יושבים שבעה בבית המנוחה, רח' הרכבי 5, דירה 28, ת"א.

אבלים: בעלה: משה
בנה וכלתה: אריה ורחל אברמוביץ
בתה: רבקה אליאב
בנה: יהושע אברמוביץ
נכדיה: ברק, אסף ומירב
וכל בני המשפחה

אבלים על מות יקירנו האהוב

ישראל שושני

הלוויה תתקיים היום, יום ראשון, ה' כסלו תשמ"ז (7.12.86), בשעה 3.00 אחה"צ בבית העלמין הישן בחדרה. הלוויה תצא מבית המנוח, רח' ירושלים 10, חדרה.

אבלים:
אשתו: לאה
בתו וחתנה: רותה ופליקס זנדמן
בנו וכלתו: יעקב ואראלה שושני
בנו וכלתו: יצחק ורותי שושני
נכדיו: דין, רואי, רון ושי

בצער רב וביגון קודר אנו מודיעים על פטירת אשתי, אמי, אחותי וסבתנו האהובה

פייגה (פניה) מינקוב

בדבר פרטים על מועד הלוויה נא להתקשר לטלפון: 052-28972.

המתאבלים:
בעלה: בר מינקוב
בנה וכלתה: מרק ורונית מינקוב
אחותה: צילה הרמתי ומשפחתה
נכדיה: יניב, רועי וטל

על מות חברתנו

מלכה אברמוביץ ז"ל

אנו אבלים ומשתתפים בצערו של חברנו משה ובני משפחתו

החברים: ביר מרים ואברהם
ויסברג אהובה וגדעון
לונגין טובה ויצחק
קלמן שושנה
שונשיין פסיה ומשה

קבלת מודעות
מ־8.00 עד 21.00
(רצוף)
03-727630
03-739297
לבעלי כרטיסי אשראי

במלאת שנה לפטירתה של אשתי, אמנו ואחותי היקרה

אסתר מלכה ניסל ז"ל

נעלה לקברה ונתייחד עם זכרה ביום שני, ו' בכסלו תשמ"ז (8.12.86) בשעה 15.00 בבית העלמין „גבעת שאול" [illegible]

המשפחה

הנהג
עשה לך – מנהג
קח עמך חייל לדרך

חולה נפש 'חטף התקפה' והשתולל עם טנדר בראשל"צ

עד שנלכד לאחר מירדף בידי נהג „העיף באוויר" אשה ופגע בנהגים, מכוניות, רמזורים ותמרורים

מאת שרה פרידמן וגיל יודילוביץ'

„ראיתי אותו דוהר במכוניתו, עף לה על המדרכה וזורק הצידה אשה מבוגרת. המשכתי לרדוף אחריו. מול העיניים ראיתי כל הזמן את הדם של האשה המסכנה והרגשתי שאני חייב לתפוס אותו", סיפר שמעון בוקובזה בן 38 מבת־ים, שהצליח ללכוד ביום שישי חולה נפש שהשתולל בכבישים.

„עמדתי ברמזור אדום בראשון־לציון ופתאום שמעתי סירנות. הייתי בטוח שזה אמבולנס, אך פתאום הופיעה מכונית אמריקנית, שרסה את המכונית שלי וחצתה את הצומת באדום. הוא ממש דהר, נסע כמו אדם מבולבל. רדפתי אחריו. פתאום ראיתי אותו סוטה הצידה, עולה על מדרכה ופוגע באשה מבוגרת. היא ממש עפה באוויר, דם נזל ממנה", נזכר שמעון בצמרמורת.

ברמת אליהו נעצר לפתע הנהג. „ירדתי מהמכונית שלי ותפסתי אותו, הוא נראה מבולבל. אמרתי לו שהוא עלה על אשה והוא צעק שהוא לא יודע על איזו אשה אני מדבר. הראיתי לו חלקים מהסוודר שלה, מלא דם, שהיה דבוק לו על האוטו. הוא ניסה לברוח, אך החזקתי בו עד שבאה ניידת.

הנהג שהשתולל הוא חולה נפש בן 35, אב לשלושה ילדים, תושב ראשון־לציון. ביום שישי נתקף אמוק לאחר שאשתו הציגה בפניו את צו־האישפוז במרכז פסיכיאטרי. הוא נכנס לטנדר שלו, מסוג „אלקמינו" ופתח בנסיעה מהירה בנסיעה מהירה ברחוב ז'בוטינסקי. הוא פגע במכוניות נוסעות וחונות. כמה נהגים נפצעו קל. נהרסו רמזורים ותמרורים.

• שמעון בוקובזה לכד את המשתולל

ליד תחנת מד"א, בדרך למחלף רמת־אליהו, דרס הנהג המשתולל את מסעודה פרץ בת 46. היא נפצעה קשה והועברה לבית־החולים „אסף הרופא". השוטרים העבירו אותו למוסד פסיכיאטרי סגור. פקד נתן סרגר הביע פליאה על כך שבידי הנהג המשתולל יש רשיון נהיגה על אף עברו הפסיכיאטרי.

• „נעל חבלנים" פותחה כדי להגן על חיילי חי"ר החייבים לעבור בשדות מוקשים. הנעל מפזרת את משקל הגוף ומונעת הפעלת המנגנון (צילום: דובר צה"ל)

אשה נאנסה ב־7 בערב ברחוב בדרום ת"א

מאת ברוך נאה

אשה כבת 30 נאנסה אמש ברחוב, בדרום תל־אביב. המשטרה פתחה במצוד אחר האנס. זה היה מקרה האונס ה־43 בתל־אביב מאז תחילת השנה.

בשעה 7 בערב התקשרה למוקד המשטרה צעירה וסיפרה לתורנית שהיא נפלה קורבן למקרה אונס. מיד לאחר השיחה יצאו למקום האונס כוחות גדולים של משטרה ופתחו בחקירה ובמצוד אחר האנס.

הצעירה סיפרה שהלכה ברחוב אברבנאל, פינת רחוב עמקי־יזרעאל, אזור התעשיה הזעירה בדרום תל־אביב. בערך בשעה 7 בערב נטפל אליה צעיר והציע לה לקיים עימו יחסי מין תמורת תשלום. היא ניסתה להמלט מהמקום אך הצעיר התנפל עליה, סתם את פיה בידיו, השכיבה על לוח עץ שהיה מונח ברחוב, הפשיטה ואנס אותה.

קורבן האונס אמרה שהאנס לא היכה אותה ולאחר שביצע בה את זממו נמלט מהמקום. הצעירה נשלחה לבדיקה בבית־החולים הקריה בתל־אביב. על־פי התאור שמסרה הצעירה מדובר ככל הנראה באדם שגילו אינו עולה על עשרים.

חוקר מס בכיר לשעבר חשוד בקבלת שוחד

גצל אייזנברג נעצר; חשוד גם במסירת מידע חסוי לגורמים שנחקרו

מאת איה אורנשטיין

גצל אייזנברג בן 65 מבת־ים, שפרש לפני שבוע לגימלאות ממחלקת החקירות של מס הכנסה, נעצר כחשוד בקבלת שוחד ומסירת מידע לגורמים שמס הכנסה ניהל חקירה נגדם.

שלשום הובא אייזנברג לבית־משפט השלום בתל־אביב ומעצרו הוארך בחמישה ימים, בפקודת השופט אהרן פרוינד. לשופט הוצג מידע חסוי. נציגי היחידה הארצית לחקירות הונאה, רפ"ק בועז גוטמן ופקד אודי אילש, אמרו שחוקר המס חשוד בעבירות נוספות.

אייזנברג היה רכז חוליית חקירות במס הכנסה בתל־אביב. פקד אודי אילש סיפר בביהמ"ש שב־5 בדצמבר נערך חיפוש בביתו של אייזנברג, בעקבות מידע מודיעיני, ונמצא תנור אפייה „סאוטר" חדש, בצבע חום, שלפי החשד ניתן לו כטובת הנאה. החשוד טען, כי קיבל את התנור מאדם בשם משה, ממחסן סלון טוקיו ברחוב בן־אביגדור בתל־אביב. אייזנברג הסביר כי הוא עמד לשלם תמורת התנור אולם לא הספיק.

בחקירה הוברר כי „משה" הוא משה לויאן, מבעלי סלון טוקיו בע"מ. לויאן אמר, כי אייזנברג ביקש ממנו לנסות תנור בביתו. התנור, שצבעו היה לבן, לא מצא חן בעיניו, הוא החזירו ולכן לא נרשם כל מיסמך. עובדיו של לויאן מסרו כי הם הביאו את התנור הלבן לביתו של אייזנברג בהוראתו של לויאן ואחר־כך קיבלו הוראה להחליפו בתנור חום. בבדיקה בחברה לא נמצא כל רישום על הארוע.

אילש טען עוד, כי לאייזנברג, שמילא תפקיד בכיר ורגיש, היתה שליטה על חומר חקירה וחומר מודיעיני של מס הכנסה. על־פי החשד הוא העביר מידע לגורמים שמס הכנסה ניהל חקירה נגדם.

סניגורו של החשוד, עו"ד חיים רובין, אמר כי לאייזנברג יש גירסה ברורה לגבי התנור והיא נמסרה לחוקרים.

„האם המעצר הזה הוא מתנת הפרידה שרוצים לתת לאייזנברג?", שאל הסניגור. הוא אמר שאייזנברג נחקר אפילו לגבי עט שנמצא בביתו בעת החיפוש. השופט שוכנע שהחקירה לא מוצתה ולכן החליט להאריך את המעצר בחמישה ימים.

עו"ד רם כספי: לא היה נסיון להדיח את אזולאי

פרקליטו של ח"כ עמר הבהיר שאילו ידעו משתתפי הפגישה במשרדו של עו"ד ארנון כי המשטרה החלה בחקירה – לא היו מקיימים את הפגישה

מאת אילן בכר

חקירת היחידה הארצית לחקירת פשעים חמורים בנושא שיבוש הליכי החקירה נגד ח"כ עמר בידי משתתפים בפגישה הלילית במשרדו של עו"ד יגאל ארנון, עומדת להסתיים בימים הקרובים.

לטענת המשטרה נראה כי לפחות אחד מן המשתתפים בישיבה עבר עבירה פלילית של הרחת העד, אלברט אזולאי, מעדותו.

עו"ד רם כספי, פרקליטו של ח"כ שלמה עמר, הבהיר אתמול, כי הנוכחים בפגישה הלילית לא ידעו שאלברט אזולאי כבר נחקר במשטרה הצבאית.

„ב־5 בינואר שלח ח"כ עמר מכתב לשר הבטחון, על פי עצתי, ודרש את בדיקת החשדות שהועלו נגדו בענין השתמטותו משירות מילואים בלבנון. הפגישה הלילית במשרדו של עו"ד ארנון התקיימה ב־8 בחודש. כלומר, חלפו רק יומיים־שלושה מאז פנייתו של ח"כ עמר ועד הפגישה. משום כך סברו כל הנוכחים כי טרם החלה החקירה, ואילו ידעו שכבר החלה, לא היו מקיימים את הפגישה" אמר עו"ד רם כספי.

עו"ד רם כספי הוא שפתח את הישיבה בהצהרה לפיה ח"כ עמר התבקש לקיים את הפגישה על־ידי אזולאי. איש מהנוכחים, ובכלל זה אזולאי, לא הכחיש זאת. כמו כן הצהיר עו"ד כספי בפני הנוכחים, כי הפגישה הותנתה בכך שאזולאי ייוצג על־ידי עורך דין. גם דברים אלה לא הוכחשו.

בראשית הפגישה נמסר כי ח"כ עמר פנה לשר הבטחון ודרש בדיקה של הנושא. באותו שלב לא היה ידוע לנוכחים שאזולאי כבר מסר עדות. „לא ידענו שהחקירה נפתחה, אלא, וכך נאמר בפגישה הלילית, הוצהר על ידינו שהיתה פניה לבדיקה של הטענות נגד ח"כ עמר".

אחרי כן הצהיר עו"ד רם כספי – ולדבריו דברים אלה מופיעים בפרוטוקול שבידי המשטרה – שאין כל כוונה למצוא בפגישה זו נוסחת פשרה של ירידה מהעץ, אלא שהנוכחים רוצים לדעת את האמת. הודגש כי כל מה שייאמר בפגישה יועבר ליועץ המשפטי לממשלה, או למפקד מצ"ח.

עו"ד יגאל ארנון רשם דברים אלה בפרוטוקול, ולקראת סיום השיחה אמר לפתע אזולאי, שהוא קיבל הזמנה לחקירה. באותו רגע אמר עו"ד יגאל ארנון: „אם כך הישיבה מסתיימת".

לדברי עו"ד כספי, הפרוטוקול שהועבר למשטרה רק מחזק את גירסת הנוכחים שלא היה שום נסיון להדיח את אזולאי מעדותו.

„אבי יקבל התקף לב אם ישמע שאני נשוי ואין לי אשה"

מאת אודי בינדר

„אבא שלי מת שאתחתן, אבל אם ישמע שאני נשוי ואין לי אשה הוא יקבל התקף לב", אמר לודוביק דוידוביטש, רווק בן 33 מבאר־שבע, שבתעודת הזהות שלו נרשם כנשוי.

הרווק חובש הכיפה נרעש ונרגש. „ביקשתי במשרד הפנים תעודת זהות חדשה. אמרתי לפקיד כי אני רווק. ביקשו ממני הוכחות, אז רצתי הביתה והבאתי תעודת עולה, אך הפקיד שאני נשוי. עתה דורשים ממני ללכת לבית־הדין הרבני בבאר־שבע ולהביא פסקדין המעיד שאני רווק".

לדוידוביטש המשמלאי אין דבר נגד נישואין, להיפך – יש לו חברה והוא מת להתחתן. ממשרד הפנים נמסר, כי הוא רשום בתיקיהם כנשוי, אולם עתה ייבדק כל העניין מחדש.

17 נהרגו, 60 נפצעו קשה בתאונות בשבוע שעבר

(ע.) 17 נהרגו בשבוע שעבר ב־65 תאונות דרכים. 60 נפצעו קשה. בין הנספים – 7 הולכי רגל.

בין הפצועים קשה 5 בני משפחת יוסף מרמת־גן, ההורים ושלושת ילדיהם, בני 10–12. כן נפצעו 3 בני משפחה אחרת, משפחת פטרומיליו מרמלה. בתאונה אחרת פגע אוטובוס בחולה נפש בן 26, שהתרוצץ עירום על כביש החוף, סמוך לראשל"צ. החולה, שנמלט ממוסד סגור בנס־ציונה, נפצע קשה.

צריך להבריג?
מברג אוטומטי מתקפל נשיונל
197 ש"ח בלבד
מברג חשמלי EZ-502
• 6 מצבי הברגה
• סוללה נשלפת
• זמן טעינה – שעה בלבד!
להשיג בחנויות כלי עבודה.
נשיונל – אתה מגיע רחוק

תפסיק לרוץ לצלם בחוץ:
מכונת צילום צבעונית SHARP Z-60
ב־12 תשלומים
שקלים, שווים
ללא ריבית והצמדה
• שירות בכל הארץ תוך 24 שעות
• הנחה למשלמים במזומן
רק 260 ש"ח × 12 (לא כולל מע"מ)
טכנו־ראלקו בע"מ חברה ליבוא מיכון משרדי 03-334049, 332097.

מבצע „נוסעים באגד"
היום נוסעים באגד
זוכים באלפי פרסים נהדרים:
כרטיסי טיסה לאירופה, טיולי נופש זוגיים לאילת, כרטיסי נסיעה לקהיר, כריות מתנפחות למנוחה, חולצות.
איך זוכים?
נוסעים ב„אגד" ואוספים 10 כרטיסי נסיעה בערך של 1 ש"ח לפחות כל כרטיס.
משלימים את הסיסמא:
„נוסעים ב־______"
ושולחים לת.ד. 18232 תל־אביב 61181
בציון שם מלא, כתובת מלאה ומספר טלפון.
משתלם לך בכל חן.

משרד התחבורה
המפקח הארצי על התעבורה / אגף הרישוי
אל ציבור בעלי המוניות
א. בעלי המוניות שמספריהן מצויינים להלן, מוזמנים בזאת להתייצב להחלפת רשיונותיהם במועדים ובמקומות הבאים:
1. בתאריכים: 10.12.86 – 11.12.86
משרד הרשוי בחולון
ממספר 591־41 ועד למספר 890־41
משרד הרישוי בירושלים
כל בעלי המוניות שהוזמנו וטרם החליפו את רשיונותיהם.
משרד המפקח על התעבורה בחיפה (רח' יפו 121)
ממס' 901־990 ועד למס' 999־990
2. בתאריכים: 14.12.86 – 18.12.86
משרד הרשוי חולון
ממס' 891־41 ועד למס' 190־440
משרד הרישוי בירושלים
ממס' 000־666 ועד למס' 999־669
משרד המפקח על התעבורה בחיפה (רח' יפו 121)
ממס' 000־920 ועד למס' 060־920
וכן בעלי מוניות שטרם החליפו את רשיונותיהם.
ב. שעות קבלת הקהל משעה 08.30 ועד לשעה 15.00
ג. בעת ההתייצבות על בעל המונית להביא עמו את המסמכים הבאים:
1. תעודת זהוי
2. רשיון אזורי / בין־אזורי שברשותו
3. רשיון רכב
4. תמונת דרכון צבעונית
5. אישור על רכישת סימוני המונית החדשים (פרטים במשרדי ארגוני המוניות).
ד. הרשיונות יוחלפו אך ורק לבעלי המוניות הרשומים או למיופי כח המצויידים ביפויי כח מתאימים ובכל יתר המסמכים הנדרשים.

מכון ויצמן למדע
פרס ה. דדלי רייט לחוקר מצטיין בשטח הממברנות
מר ה. דדלי רייט מג'נבה יסד פרס שנתי בסך $ 5,000 (בשווה ערך בשקלים) המיועד למדען ישראלי שמחקריו (יישומיים או בסיסיים) קשורים בחקר הממברנות הסינתטיות והביולוגיות ואשר הגיע להשגים מדעיים מעולים ולהכרה בין־לאומית.
כל אזרח או תושב ישראל יכול להמליץ על מועמד לפרס זה. למכתב ההמלצה יש לצרף סיכום קצר על תרומתו המדעית של המועמד תוך הדגשת ההשגים, אשר לדעת הממליץ, מצדיקים מתן הפרס. כמו כן יש לצרף תולדות חיים ורשימת פרסומים של המועמד. החומר יוגש בשפה האנגלית למזכירות האקדמית של מכון ויצמן למדע, רחובות 76100 – עד 15.3.87.
הפרס יחולק בטקס שיתקיים במכון ויצמן בחודש נובמבר 1987.

אלי שלוש
שדכן משפחתי פרטי, אמין ובעל קשרים (לא משרד)
בבית גם בשבת
03־990507, 03־991949.

פסטיבל השחמט הבינלאומי
חולון 25.12.86 – 4.1.87
בחסות סגן ראש הממשלה ושר החינוך והתרבות מר יצחק נבון
מוסף פרסומי מיוחד יצורף ל„מעריב" ביום 22.12.86
לפרטים: סיון פרסומאים, 78־295556 לרחל או סיול

מבצע חנוכה למזנונים מסעדות וברים
גריל נקניקיות מסתובב
ב־4 תשלומים
קירוסקאי
4–623581־03
הקוה ישראל 23 ת"א

עו"ד רולנד רוט, הפועל נגד הסגרת וויליאם נקש:

„כל היהודים שהחליטו לחסל אנטישמים במו ידיהם – היו בעלי עבר פלילי"

מאת ברוך מאירי

מאחורי הקלעים של המאבק הציבורי נגד הסגרת וויליאם נקש לצרפת ולמען יצירת דעת קהל אוהדת למאבק זה, פעלה כל העת דמות שמעטים הכירוה: רולנד רוט, עו"ד במקצועו ומי שלא רק הגן על נקש מבחינה משפטית אלא גם שימש כיועצו של הגוף הציבורי שלחם נגד הסגרתו. בפני הציבור הישראלי הופיע עו"ד רוט לראשונה אמש, ב„מבט".

אך דווקא לאחר ששר המשפטים אברהם שריר החליט שלא להסגיר את נקש לצרפת – ולפני שנודע על העתירה לבג"ץ שמנעה את שחרורו ביום שישי – אמר עו"ד רוט ל„מעריב" כי נכשל במשימתו.

מדוע?

„כאשר אני קורא בעתונים את ההתקפות על החלטת השר, אני נוכח לדעת שלא הצלחתי להעביר לציבור את המסר לפיו נקש אכן פעל מתוך מניעים של הגנה עצמית, ולא בשל סיבות הקשורות למלחמת כנופיות".

„נכון, וויליאם נקש אינו טלית שכולה תכלת"

רולנד רוט, בן 39, הוא מומחה בסוגיות משפטיות העוסקות ביחסים שבין ישראל לצרפת, ומסיבה זו ביקשה ממנו משפחתו של וויליאם נקש לטפל בעניינו. עו"ד רוט הוא עלה לישראל בסוף שנת 1970.

„מיד כאשר נטלתי על עצמי את התיק של נקש ידעתי שיש לי סיכוי טוב למנוע את הסגרתו. היות שאני מכיר היטב את מערכת החוקים הצרפתית, ידעתי שהמשפט הצרפתי מאוד ליברלי בנושא ההסגרה".

„ידעתי גם שבצרפת עצמה קיימים תקדימים היכולים לסייע לי: הצרפתים סירבו ומסרבים גם כיום להסגיר לאיטליה את אנשי ה'בריגדות האדומות', ומסרבים להסגיר לספרד את אנשי המחתרת הבסקית".

„בניגוד לאחרים המדברים בנושא זה, ראיתי בעיני את החומר הרב שהצטבר בפרשת הרצח, והגעתי למסקנה כי הוא נעשה לא כחלק ממלחמת כנופיות בעולם התחתון, אלא על רקע אנטי־יהודי גרידא".

„אותו תובע עצמו שביקש את הסגרת נקש, תבע בעיר בזאנסון – בה בוצע הרצח – בעל בית־קפה מקומי, לאחר שהוצב בו שלט עליו היה כתוב 'לקופים וליהודים הכניסה אסורה'. התובע אמר בבית־המשפט כי 'מה שמתחיל בשלטים נגמר בתאי־גזים'".

"הבנתי כי בעיר צרפתית זו קיימת בעייה חמורה. הדבר התבטא בעיקר בבתי־הקפה, ביחסים עכורים בין יהודים ללא יהודים. לכן גם החלטתי לפנות לקרימינולוג צרפתי־יהודי בשם דיפור – שבינתיים עלה ארצה – בבקשה להכין חוות־דעת משפטית בנושא האנטישמיות".

„אך בפעילות במישור המשפטי לא היה די. צריך להבין שהרבה מאוד אנשים התעניינו בפרשה, והיה צריך לקשור את הקצוות. כך קם הועד הציבורי נגד הסגרתו של נקש. אני לא הייתי צריך להכניס להם מוטיבציה, אלא רק להוסיף להם 'תחמושת' עובדתית. הסברתי לחברי הועד איזה חומר נמצא בידי, ועל מה כדאי להם לשים את הדגש בעת שהם נפגשים עם אישי־ציבור – במיוחד עם חברי כנסת ושרים. תפקידי העיקרי היה להצביע על ה'מימד היהודי' בפרשה".

„נכון, וויליאם נקש אינו טלית שכולה תכלת. אבל ערכתי מחקר קטן משלי והגעתי למסקנה – מדהימה, אולי – שכל אותם יהודים במהלך ההסטוריה שהחליטו לחסל אנטישמים במו ידיהם, היו בעלי עבר פלילי, מהם אפילו שודדים. איני אומר שזה קנה־מידה כדי לשפוט אותם, אבל זה מה שגיליתי במחקר הקטן שלי".

● עו"ד רונלד רוט: „להצביע על ה'מימד היהודי' בפרשה". (צילום: יוסי זמיר, „סקופ 80")

פרשת נקש: התסבוכת

„לא. לא הלכתי לבכות עם אצל חברי הכנסת. מי שפנה לאנשי־ציבור היו חברי הועד הציבורי. גם אני נפגשתי עם ח"כים מעטים, והדגשתי בפניהם את המימד האנושי של הסיפור: שלוש פעמים במשך ההסטוריה שלה נפלה משפחת נקש קורבן למעשים אנטי־יהודיים: הסב ואחר הדודים נרצחו על־ידי ערבים באלג'יריה, ודוד נוסף נרצח על־ידי הנאצים בשל סירובו לענוד טלאי צהוב על בגדיו".

„אם יוסגר נקש לצרפת, הוא עלול להירצח"

„אני בהחלט מאמין שאם יוסגר נקש לצרפת, הוא עלול להירצח בבית־הכלא. בידי נמצא חומר המצביע על כך שמאות מחברי כנופית הפשע 'הקר' – שנגד מי שעמד בראשה פעל נקש – מפוזרים כיום בבתי־כלא רבים ברחבי צרפת. לדעתי הם היו עושים הכל כדי להסלו".

„במשך המאבק מעולם לא התייאשתי. להפך, הייתי מאוד אופטימי. הזכרתי לכולם את הסיפור על הבחור היהודי־אמריקני, חבר בליגה להגנה יהודית, שורק בשנת 1973 רימון על בניין של מוסד שפעל בשיתוף פעולה עם ברית־המועצות".

„בפעולה זו הוא ביקש למחות נגד מדיניות בריה"מ בנושא היהודי. כתוצאה מזריקת הרימון נהרג... אדם יהודי. אותו בחור ברח לישראל, התגייס לצה"ל, נפצע ונשאר כאן. ישראל סירבה להסגירו. המקרה הזה עודד את רוחי ונתן לי תקווה שוויליאם נקש אכן לא יוסגר לצרפת".

רינה נקש:

„אם וויליאם לא ישתחרר – הוא יתאבד, ואני אתמוטט"

מאת אהוד רבינוביץ

„אני המומה ולא מאמינה, אבל במוחה שוויליאם ישתחרר לבסוף. אני תמהה על השמאלנים השמחים לראות את בעלי בכלא הצרפתי. מדוע הם לא התרגשו כשצרפת לא הסגירה לישראל את המחבלים שביצעו את הטבח במינכן?".

כך הגיבה ביום שישי רינה נקש, אשתו של וויליאם, לאחר ששמעה על החלטת שופט בית־המשפט העליון אהרון ברק שהוציא צו ביניים נגד שחרורו של בעלה מהכלא. הצו ניתן בעקבות עתירה שהוגשה נגד שר המשפטים ע"י חברי הכנסת שולמית אלוני ודדי צוקר מר"צ ועו"ד אברהם גל, היועץ המשפטי של תנועת ר"צ.

השופט ברק הורה כי על שר המשפטים לנמק תוך שבוע מה היו שיקוליו נגד הסגרת וויליאם נקש לצרפת לאחר שהורשע שם ברצח ערבי על רקע פלילי ונידון למאסר עולם. המועד לדיון טרם נקבע, אך קיימת אפשרות שהוא ייקבע כבר היום.

החלטת שר המשפטים נגד הסגרת נקש לצרפת שפורסמה ביום חמישי שעבר, הביאה ביום שישי מספר רב של עיתונאים וצלמים לשערי כלא תל־מונד, שם המתינו לשחרורו במשך שעות רבות. משרות בתי־הסוהר נמסר לנו כי את החלטת השר שריר שלא להסגירו קיבל וויליאם נקש בהפתעה. עוד נמסר כי בתקופה האחרונה איבד נקש כמעט לחלוטין את תקוותו להשתחרר מהכלא, וזאת בשל הלחץ שהופעל על השר שריר להיענות לבקשת ההסגרה של צרפת.

רינה נקש, השוהה בימים האחרונים בנתניה, המתינה בקוצר רוח לשחרור בעלה עד לכניסת השבת. על החלטת השופט ברק שמעה לראשונה מכתב „מעריב". „אני בהלם ומבולבלת", אמרה.

לאחר שהתעשתה מיהרה להתקשר לעורך־דינו של נקש, רונלד רוט ולברר את משמעות ההחלטה. גם לאחר ששמעה את הסבריו של עו"ד רוט לא נרגעה. „אני בטוחה שוויליאם ישתחרר מהכלא. לא יעזור לאף אחד – וגם לא לפוליטיקאים שהתערבו בנושא. איך יתכן ששלטון החוק אינו מכבד את החלטתו של שר המשפטים? אם וויליאם לא ישתחרר – הוא יתאבד, ואני אתמוטט", אמרה.

דוד בנפו, יוזם ועד הפעולה נגד הסגרת נקש לצרפת, שביקר בנתניה שוהה עתה רינה נקש, הציג בפני כתב „מעריב" מסמכים המוכיחים לטענתו כי נקש „רצח על רקע לאומני". בין המסמכים הללו קטע מבטאון אש"ף, „פלסטינה טאורה", היוצא בארצות ערב ובו נאמר: „הצרפתי נקש הרג ערבי אלג'ירי בפאריס וברח לישראל בה נמצא גם פלטו־שרון. נשק האויב מתהפך על צווארו של נקש".

עו"ד רוט שייצג את נקש בהליכים המשפטיים שהתנהלו בארץ לגבי בקשת ההסגרה לצרפת, אמר ל„מעריב": „עתירתה של שולמית אלוני תדחה על הסף. נימוקיה חסרי הגיון. אחרי שהחליט שר המשפטים מה שהחליט, לא ניתן לחזור מהחלטה זו". הוא הזכיר כי נגד נקש תלוי ועומד צו עיכוב יציאה מהארץ מטעם בית־הדין הרבני בירושלים שהוצא משום שאילו היה מוסגר נקש לצרפת, היתה אשתו עלולה להישאר עגונה, וצו זה עדיין בתוקף. הוא הוסיף כי ראש הממשלה לשעבר, שמעון פרס, הבטיח לנציגי ועד הפעולה למען נקש במהלך סיורו בארה"ב בספטמבר השנה כי נקש לא יוסגר. „יש לראות בהצהרה זו הבטחה מינהלית ומוסרית שאינה ניתנת לשינוי".

בידי עו"ד רוט, לטענתו, ראיות רבות התומכות בגירסה שהרצח בו מואשם נקש בצרפת בוצע „על רקע לאומני". לדבריו, על פי סעיף 4 שבאמנת ההסגרה בין ישראל לצרפת – לשר המשפטים בישראל יש הסמכות שלא להסגיר אדם אם מצא שהשיקולים לעבירה שעבר היו שיקולים גזעיים, דתיים או לאומניים. „שלטון החוק מחייב לכבד את החלטת שר המשפטים".

● רינה נקש (צילום: מוטי שני)

אוניברסיטת ביר־זית:

הסטודנטים תומכי הטרור נותנים את „הטון האלים"

מאז נפתחה, לפני כ־15 שנה, הורה הממשל לסגור את הקמפוס כבר עשר פעמים, לאחר הפגנות והתפרעויות אלימות

מאת אבינועם בר־יוסף

ביום חמישי בערב, לאחר אירועי הדמים בקמפוס של ביר־זית, נפגש ראש המינהל האזרחי תא"ל ד"ר אפרים סנה עם נשיא האוניברסיטה פרופ' גבי ברמקי בניסיון לראות האם ניתן להוריד את המתח שהצית אש בגדה, ועלול לשבש את נצני הצלחת המדיניות לעידוד הקשר בין תושבי הגדה לבין ירדן. השניים יצאו מן הפגישה בתחושת רווחה.

תא"ל סנה חשש כי הזעם והתיסכול המאפיינים את תומכי אירגוני החבלה בקמפוס יתפשטו במהירות ברחבי הגדה, בעיקר אם ההנהלה תסגור את האוניברסיטה. ברמקי חשש כי היזמה לסגור את הקמפוס עלולה לבוא מצד השלטונות, ואז יתכן שהשלמת השנה האקדמית תעמוד בסימן שאלה.

„ביום שלישי אנו מתכוונים לחדש את הלימודים", אמר ברמקי. „אנו לא נפריע לכם ונעשה הכל כדי להרגיע את הרוחות", השיב תא"ל סנה.

לימודים, בילויים, פוליטיקה

מי שלא נכח בפגישה היו דווקא נציגי הסטודנטים. כאשר יפתחו שוב שערי הקמפוס ביום שלישי, הם יתכנסו להחליט על המשך צעדיהם. קומץ עסקני הסטודנטים האלה הם שיקבעו בסופו של דבר את מהלך הדברים. כמו בכל קמפוס בעולם גם כאן נחלקים הסטודנטים לשלוש קבוצות עיקריות: אלה שרוצים ללמוד; אלה שרוצים לבלות והמכונים פה „קיט־קט" (ילדי שוקולד), ואלה שרוצים לעסוק בפוליטיקה. אלה הם מיעוט, אך מיעוט הנותן את הטון. פוליטיקה בקמפוסים בשטחים פירושה הזדהות ותמיכה – לעיתים פעילה – באחד מאירגוני החבלה.

אוניברסיטת ביר־זית, כיתר ארבעת המרכזים להשכלה גבוהה בגדה, נפתחה תחת השלטון הישראלי. בית־הספר שהוקם באיזור לפני־כן ניסו אמנם לעודד את התודעה הלאומית הפלשתינית, אך המלך חוסיין עשה ככל יכולתו כדי לדכאה. בראשית שנות ה־60 לא נענו הירדנים לבקשת הקוויקרים, מקימי רוב בתי־הספר האלה, להקים מכללה ברמאללה, אולם אישרו להקימה בביר־זית.

ב־1972 נאותה ישראל לאשר למכללה את הזכות להעניק תארים, ובכך פתחה בפניה עידן חדש של צמיחה. אחר־כך אושרה הקמת מוסדות נוספים להשכלה גבוהה בבית־לחם, חברון, שכם ואבו־דיס. ראשי מערכת הבטחון ובעיקר השר משה דיין ז"ל סברו כי טיפוח אינטליגנציה צעירה בשטחים תפתח חשיבה פילוסופית שתוליך למציאת פתרונות ריאליים לבעיות האיזור.

האמנם היום, כמעט 15 שנים אחרי פתיחתה, יש ניצנים של התפכחות ושל הטפה לנטישת הטרור. הדוגמה הקיצונית לכך היא הצעתו של ד"ר סרי נוסייבה (מרצה לפילוסופיה איסלאמית, בנו של אנואר נוסייבה שנפטר לא מכבר בירושלים), כי הפלשתינים יקבלו אזרחות ישראלית כדי שיוכלו ללכת לקלפי ולנצל למטרותיהם הלאומיות את יתרונם הדמוגרפי המסתמן. אחרים, כמו ד"ר צלאח עבד אל־ג'וואד, מדברים עתה על מאבק באמצעים לא אלימים שיחזיר להם את האהדה הבינלאומית שאבדה מאז נהפכו הפלשתינים לנושאי הדגל של הטרור.

מנהיגי הסטודנטים אינם נמנים עם אלה שאימצו את עמדות לאומיות מתונות, ואין פלא בכך שאירגוני הטרור החוששים עתה לאיבוד השפעתם בגדה בגלל הברית הלא־רשמית בין ישראל לירדן, רואים את האוניברסיטאות כאחד ממעוזיהם הבטוחים.

מי שמזדמן לעיירה הנוצרית ביר־זית שמצפון לרמאללה אינו יכול שלא להתרשם מן הנוף היפה והאווירה הכמעט פאסטורלית. אולם מאז פתיחת האוניברסיטה הורה הממשל לסגור את הקמפוס לא פחות מעשר פעמים, בדרך כלל לאחר הפגנות והתפרעויות אלימות. שר הבטחון יצחק רבין החליט לטפל בעיקר במסורות־נקודה – קרי ראשי הסטודנטים. בשנת הלימודים 86־'85 נעצרו 115 סטודנטים. 34 הועמדו לדין; 56 שוחררו ללא הגשת כתבי אישום; נגד 10 הוצאו צוי מעצר מינהליים.

ב־9 במרץ 1985, לקראת כנס לרגל „יום החזית הדמוקרטית" שעמד להתקיים בקמפוס, פשטו עליו כוחות הבטחון ומצאו חומר הסתה וספרות הקוראת לחיסול מדינת ישראל. הקמפוס נסגר שוב לחודשיים. מאז פתיחתו מחדש נרגעו הרוחות. ההפרעות ללימודים היו רק פרי של שביתות ועיצומים על רקע של בעיות שכר ותקציב.

בדצמבר אשתקד התקיימו בביר־זית הבחירות האחרונות. ה"שביבה", תנועת הנוער של הפת"ח, קיבלה 40 אחוזים מכלל הקולות; הגוש של השמאל, הכולל את תומכי החזית העממית והקומוניסטים, קיבל 28 אחוזים ואילו הפונדמנטליסטים (האחים המוסלמים ויתר הקבוצות הדתיות) קיבלו כרבע מהקולות. לפי תקנון מועצת התלמידים הרשימה הזוכה בתמיכה הרחבה ביותר מרכיבה את מועצת התלמידים. לפיכך, מי ששולט כיום בקמפוס הוא הפת"ח.

בחודשים האחרונים הצטבר תיסכול רב בין הסטודנטים. הקרע בין חוסיין לערפאת, מינוי ראשי העירים המזוהים עם המלך וההתקרבות בין ישראל לירדן על חשבון אש"ף, הציתו את הפתיל. גם הקרבות בלבנון לא סייעו להרגעת הרוחות. השלטונות ביקשו לקיים צעדי מנע. במשך 12 יום הוקמו מחסומים במבואות הקמפוס, ובכל בוקר עיכבו התורים הארוכים שם את פתיחת הלימודים.

„רק בלי אלימות!"

את ד"ר צלאח עבד אל־ג'וואד פגשתי לפני שבוע בכנס נגד אלימות שנערך במכון טרומן באוניברסיטה העברית בירושלים. הוא לא נמנה עם הפעילים הפוליטיים בקמפוס. כאשר התיישב על הכביש ביום חמישי, חשב כנראה שזו מחאה לגיטימית. לאחר רימון העשן הראשון שנזרק לעבר המפגינים, ביקש להרגיע את הרוחות וצעק – בעברית כמובן – „רק בלי אלימות". החיילים לא הבינו עברית וחשבו כי הוא מסית. חבטו בו ועצרו אותו.

שרשרת של אי־הבנות הרקע הלאומני של האירוע שיחקו לידי הקיצוניים. הירי ומות שני הסטודנטים מרצועת עזה, אחד מהם פעיל של האחים המוסלמים, יצרו בקמפוס קואליציה מקיר אל קיר, הציתו דליקה בכל רחבי הגדה והרצועה.

לא פלא שהשאלה העיקרית בפגישה בין סנה לברמקי היתה „איך יוצאים מזה?" התשובה אינה פשוטה. מי שיקבע את השתלשלות הדברים בעתיד יהיו דווקא אלה שנציגיהם לא השתתפו בפגישה – הסטודנטים.

אל תשרוף לעצמך את ה"פקק"

חורף. יושבים בבית וחמים, ממכשירי החשמל, מהרבה מכשירי חשמל: מסיקים את הדירה, מחממים מים בדוד החשמל, מפעילים את מכונת הכביסה...

חשוב שתבין:
מערכת החשמל בביתך תוכננה והותאמה בעבר עפ"י צרכיך (או דרישות המתכננים מהם קנית את הדירה). אולם כמות מכשירי החשמל שהיו בשימוש פעם קטנה בהרבה מהקיים. במשך השנים שופרה איכות חייך ומספר מכשירי החשמל גדל. לא תמיד אתה מודע לעומס הרב שאתה מטיל על מערכת החשמל שלך ואז...

קפץ לך ה"פקק"!
מערכת החשמל הקיימת בביתך תפעל כראוי ותשרת אותך באמנות רק אם תשתמש בחשמל בתבונה, ולא תפעיל בו זמנית מספר רב של מכשירי חשמל, מעבר למתאפשר ע"י גודל החיבור החשמלי לדירתך.
איכות החיים שלך, נוחות וחמימות הדירה שלך נוצרו בעזרת החשמל. אך עליך לדעת להשתמש בו. כדי להפעיל בו זמנית מספר רב של מכשירי חשמל, צריך שיהיה לך חיבור מותאם לרשת החשמל. פנה למשרדינו ותקבל ייעוץ כיצד להזמין חיבור שיותאם לעומס הדרוש לך.

נשרף לך "הפקק" הראשי?
התקשר לטלפון החירום של חברת החשמל באיזור מגוריך ואנו נבוא בהקדם. דע כי במקרה של תקלה חוזרת בגלל עומס יתר בדירתך, תחוייב בהוצאות התיקון.

לשרותך תמיד,

חברת החשמל לישראל

מועמד לפרס האוסקר 1987
סרטו הישראלי של רפי בוקאי

"אוונטי פופולו"

פרס ראשון בפסטיבל לוקרנו 1986

קיץ 1967 מלחמת "ששת הימים" הסתיימה ואז קרו דברים מוזרים במדבר סיני...

ידיעות – ★★★★ שילוב של חן, הומור ורגשות
מעריב – יופי של סרט, נורא מצחיק, נורא עצוב, מומלץ

אוונטי פופולו

"גורדון המחודש" תל־אביב 9.30, 7.15, 4.30

טלוויזיה כללית

17.30 "שישאר ביתני" – הסדרה שבה אל המיקע בתבנית הראשונה "מלתרום לפקודת הילד". דורון נשר מגזה את המישרד, ולצידו במיבצע: מאיר סוויסה, דני בסן, אירים בדדור וילדים
18.00 "לאקי בר מזל" – סדרה חדשה, מערבון באנימציה. הפרק הראשון: "סבתא ולהתך"
18.32 "עם בובביפי" – סכב התבנית הפעם הוא הזמר הבריטי אלטון ג'ון.
18.45 "חידושים והמצאות"
19.00 יומן השבוע
20.02 "עד פוסי" – במרכז התבנית הפעם כתבה על אופרת הרוק הדרשה "מאמי", וכן הופעה וראיון עם הזמר פול יאנג
21.00 מבט לחדשות ומוקד שער ראשון
21.45 "שושלת" – סדרה: קריסטל מפילה את עוברה, לאחר תאונת הרכיבה. קשר מתפתח בין סטיבן לסמי ג'ו, אחייניתה של קריסטל, אך סטיבן אינו מצליח בקיום יחסי אהבה אתה. ג'ף קולבי נוטש את עסקי דרון ססיל מתוך הזדהות עם בלייק קרינגטון. קלאודיה בלייזדל יוצאת מקיפאון הנפשי
22.35 "סוף ציבורי" – מנחה: ירון לונדון
23.15 "אן דובריי" – דרמה אנגלית – שתי חברות נפגשות בחדר האירוח של מלון מפואר, מלון "ריץ" בלונדון, ומשוחחות על איאן שמת לא מכבר. אן הייתה אשתו של איאן, ודבי היא הייתה פילגשו. בהשתתפות שתי שחקניות מפורסמות: דבורה קר וקלר בלום.
23.50 מבט של יום החדשות

טלוויזיה לימודית

08.15 תלמוד – "שניים אוחזין" – מי מפהר מצריתם?
08.40 מסך למצרות (יסודי) – המגילד העני המלך
09.00 אנגלית ד'
09.20 "השעה שלנו" – קורות חיי הלן קלר (ב)
10.10 אנגלית ד'
10.30 הגיל הרך – "פרפר נחמד" – אני זה אני
11.00 חשבון ד' – השבר מהו – ציר המספרים
11.15 צרפתית
11.30 גיאוגרפיה היי – אפריקה הפורפית
12.00 ספרות (חטה"ב) – ברוך השמרוני
12.25 אנגלית ב'
13.00 אנגלית י'
13.30 מוסיקה – פטר והזאב
14.03 "שעת ברשרי"
14.15 "בלי מדרת" – ג' – ש' – אלפי מציג את הצלילים ג',ש'.
14.45 15.00 האוניברסיטה הפתוחה – מעולם הבימה – עיבוד תומרים תרמופלסטיים: מעולם הבימה – נפוליאון – נפילתו של דיקטטור; אמנות בעידן המכונה-וגי – פיאט מונדריאן
16.00 "רחוב סומסום" – בין שתיים לארבע
16.30 "בית ספר לשוטרים" – פרק 2: חיפוש – הצוערים מתבקשים לעזור בחיפושים אחר ילדה קטנה שנעלמה. ג'ורג' מצליח לעלות על עקבותיה
17.00 ערב חדש – מנחה: דן מרגלית

טלוויזיה ירדנית

16.00 "הלויתן הלבן" – סידרה מצויירת
16.20 תכנית לנוער
17.00 "הרפתקאות סילאס" – סידרת הרפתקאות
17.30 תכנית על המחשב
18.00 "בסר בין הענקים" – סידרה מצויירת בצרפתית
18.30 "קוזיק" – סידרה היסטורית
18.30 סידרה ערבית (ערוץ 1)
19.00 חדשות בצרפתית
19.15 לקט שירים
19.30 חדשות בעברית

לקראת שידור

"בכפיפה אחת" פרופ' ישראל הוד

(רשת א', 12.05)

התוכנית תארח הפעם את פרופ' ישראל הוד מן הפקולטה לחקלאות שברחובות.

פרופסור הוד הוא רופא, אגרונום וחוקר בעל־שם בינלאומי של מחלת הסרטן. לפני מספר שנים הוא זכה לבדוד גניף אשר מחולל סרטן־ראות אצל כבשים וכאמור התפרסם בשל כך בכל הקהילה המדעית בעולם.

ישראל הוד אוהב גם לשיר והוא רואה עצמו כמזדונו של שירי־עם ורומנסות ספרדיות. בתכנית "בכפיפה אחת", הוא יפרוש את פרשת חייו של נער ישראלי אשר גדל וחונך בבית של מעמד הפועלים ובכוח הרצון והמעש כישרון הגיע כה רחוק.

19.45 לקט שירים
20.00 חדשות בערבית
20.30 "מצבטים" – סידרה קומית בריטית
20.40 סידרה יומית בערבית (ערוץ 1)
21.10 סידרה דוקומנטארית
21.30 מחמדות בידור (ערוץ 1)
22.00 חדשות באנגלית
22.00 מסמכייות הזהוהר (ערוץ 1)
22.20 "ראלאם"

טלוויזיה המזה"ת

13.30 "חיים אחרים" (סדרה)
14.00 "מועדון 700"
14.30 "מעשיות משמחתי" (בערבית)
15.00 סרט (בערבית)
16.30 "אי הממטוף" (מצויר, ערבית)
17.00 "הבית המקוסף" (סדרה מצויירת)
17.30 "החבובות" – עם אדגר ברגן
18.00 "מאבקי" (סדרה)
18.30 "בעיות של בסף" (קומי)
19.00 "68 דקות"
20.00 קרקס מנוגה קארלו
21.00 סרט – "שובי שבא הקטנה" – עם ברט לנקסטר
22.30 "מעשיות משמחתי" (ערבית)

קול המוסיקה

09.00 "קונצרט בוקר"
12.00 "אמנים באולפן" – עינת פבריקנט – פסנתר
13.05 "בהאזנה נינוחה"
15.00 "מוסיקה באן ועכשיו"
16.00 "מוסיקה ליום ראשון"
18.00 "החדרון המוסיקלי" (ש.ח.)
19.00 "מוסיקה קלאסית קלה"
20.05 "ארגנמילה"
20.30 "הקונצרט הקאמרי השבועי" – רסיטל מרלין הורן – מצו־סופרן / מרטין כץ – פסנתר.
22.30 "מן המקורות" – כלי נשיפה בימי בית שני
23.00 "מחוויות יצירתיות"

רשת א'

08.05 "חנהי" – עם בני הגיל
09.05 "השיר לא תמי" – שירים עבריים
10.30 "רדיו קלי"
11.10 "השידור היומי לבתי הספר" – ספר תליל – תכנית לגיל הרך ● הפעם: "הכבשה פעמונית" – מאת אמנון שמוש
11.30 "השכלה ודעת לכלי". צרפתית למתקדמים ● הפעם: שעור מס' 58
12.05 "בכפיפה אחת" ● הפעם: עם ישראל הוד
14.06 "לבת ולבן ולכל המתענינים"
14.45 "התול בשקי" – "הרזון ממתנסה כדיסטר", פרק שישי
15.30 "עולם המדע" (ש.ח.)
15.55 "ספר הרשי" – סקירה
16.05 "רדיו־עיתון"
17.20 "האוניברסיטה המשודרת" – מבוא

רשת ב'

לתורת הלשון ● הפעם: "דרמשמעות בלשון" – פרופ' רפאל ניר
18.06 "מינחת ערבי" – להוי דתי
18.50 פרקי היום בתנ"ך
19.05 "מחשבת ישראל"
19.30 שיחודים לעולים
22.05 "תפוח ועץ" – תכנית על הקשר בין הורים לילדיהם ● הפעם: "המשפחה והתינוק"

08.05 "שרשים עניין" – עם גבי גזית ושלום קיטל
09.05 "בוקר ביתי" – עם רבקה מיכאלי
10.05 "בל צבעי הרשת" – מגזין יומי
11.30 "מעו לשלומי" – עם גדעון הוד
12.10 "אלף־אלף ביבותי" – עם אהוד מנור
13.00 "בחצי היום"
14.06 "בת צחוקי" – הוי והומור
15.05 "רגעי קסם"
16.05 "שירים ושעורים"
17.10 "יומן בלבלה"
17.30 "על מבטרים ואנשים"
18.06 "מביטות עתונאים"
18.45 "היום בספורט"
19.00 "היום ההיי"
19.35 "עם ישראלי" – מוסף לעניינים יהודיים
20.05 "אומר בשבוחך" – פיוטים ופרקי חזנות ספרדיים
22.05 "ציטוטים ושקיעי" – מבחר שירים ביידיש ● הפעם: "שירים על כלי נגינה"
23.05 "צלצל שלישי" – שכונן לאמנויות
00.05 "יומן חצות"

רשת ג'

09.05 "מה בבר תשמע" – עם אבי אתגר
10.05 "שבטים מי יודע"
11.05 "שעה תפוסה" – עם מלאכי חזקיה
12.05 "רק מוסיקה"
13.05 "רק ביום הולי" – עם מנחם פרי
14.06 "הזמן הוורי"
15.05 "תיש, חריש ומדורים" – עם שוש עטרי
16.05 "הצגה יומית"
18.06 "מבצעי הפזמונים הלועזיים"
21.05 "אורים עתיקי" – שירים שלא נס ליחם
23.05 "הלילה הוא שירים"

גלי צה"ל

08.05 "בוקר טוב ישראלי" – שעת אקטואליה
09.05 "אילה בוקר" – עם אלי ישראלי
11.00 "נבנן לעבשויר" – עם רפי רשף
13.05 "אחר אחרי" – פזמונים ישראלים
14.05 "די רה יומיי"
15.05 "מגישה יומית" – עם אורלי יניב
16.05 "רדיו מהורגשי" – מגזין ספורט
17.05 "ערב טוב ישראלי"
18.05 "שעה קלה על בלבולה"
18.45 "משולשי" – עיתות יומי
20.05 "חיילים אנשים צעירים" – תכניתה של פנינה בת־צבי (ש.ח.)
21.00 "מבט לחדשות"
21.30 "אוניברסיטה משודרת" – "אתגרים ופריצות דרך במדעי התעופה" – שליטה ויציבות. מרצה: פרופ' שמואל מרוב
22.05 "על הדבש ועל העוקץ"
23.05 "תוצרת הארץ" – פזמונים ישראלים
23.55 "שירת הבתוך" – עם המשוררת מירי כל מכניח
00.05 "ציפורי לילה" – עם דודו טופז
02.05 "לא רוצים לישון" שידורי גלי צה"ל – FM
20.05 "מבבהדבבסים" – עם אלי ישראלי
22.05 "על הדבש ועל העוקץ" – שירים שהחבר'ה אוהבים
23.05 "לילה לילה" – עם זאב קיסנר

בתי קולנוע

תל־אביב–יפו

בימי חול: 9.30, 7.15, 4.30

אורלי:	צביטה בלב
אסתר:	5, 7.15, 9.40 – חמושים ולא מסוכנים
בית לסין:	11.15 בלילה – כל מה שרצית לדעת על המין
בן־יהודה:	אהבה בשחקים
גורדון:	אוונטי פופולו
גת:	4.45, 7.15, 9.40 קטיפה כחולה
דיזנגוף 1:	11, 1.30, 4.45, 7.15, 9.40 – מכבסה יפהפיה שלי
דיזנגוף 2:	11, 1.30, 4.45, 5, 7.15, 9.40 – מונה ליזה
דיזנגוף 3:	11, 1.30, 4.45, 7.15, 9.30 – נשיקת אשת העכביש
דקל:	7.15, 9.30 – פרס אילם
דרייב־אין:	7.30, 9.30 – צביטה בלב; חצות פרס סקס
הקולנועביתק ציוני אמריקה:	אהבה במתנות
הוד:	שבט דב המערות
הסינמטק הישראלי:	7 – אפאריגיסה; 9.30 – קפרי
חן 1:	5, 7.30, 9.45 – הטיפה נעימה
חן 2:	5, 7.25, 9.45 – ג'ושע אתמול היום
חן 3:	6.15, 9.15 – הצבע ארגמן
חן 4:	11, 2, 5, 7.40, 9.50 – דונה פלור נשואה לשניים
חן 5:	11, 2, 4.25, 7, 9.45 – שובו של הנוסע השמיני
לב 1:	2, 5, 7.30, 9.40 – הנבל הבורמזי
לב 2:	2, 5, 7.30, 9.40 – בעקבות הברך
לב 3:	2, 5, 7.40, 9.40 – צרדים מסוכנים
לב 4:	2, 5, 7.20, 9.35 – אותלו
לב יפו העתיקה (התחוויה הישראלית):	10 בלילה – פרובירנס
לימור ההורים:	שומרי הלבבות
מוזיאון:	פרסו של קלוד לנצמן – שואה
מקסים:	שתי אצבעות מצידון
סינמה 1:	קפין וג'נטלמן
סינמה 2:	חמים וטעים
סיוון (אלנבי החדש):	5, 7.30, 9.40 – האיפה העיניות... לעזאול
פאר:	ג'ינג'ר ופרד
פריז:	12, 2, 4, 7.15, 9.30 – עוברת אורח; 11.30 בלילה – למות בער תשוקה
צפון:	4.30, 7, 9.30 – זכרונות אהבה מפירנצה
צליל (יפו):	10, 11.30, 1.15 – השוטר ממנהטן + סרט סקס; 6 – השוטר ממנהטן; 8 – בהד (הדי)
שחף:	4.30, 7, 9.30 – חנה ואחיותיה
תבלית:	5, 7.15, 9.30 – ראובן ראובן
תל־אביב:	פולטרגייסט 2
תמר המוזורש:	7.30, 9.40 – כולם נפלו על הראש

בת־ים

9.30, 7.15, 4.30

ארנים:	שתי אצבעות מצידון
עצמאות:	אהבה בשחקים

חולון

ארמון:	7.30, 9.30 – שתי אצבעות מצידון
מגדל:	7.15, 9.30 – הטיפה נעימה
מתנ"ס קרית־שרת:	4 – הכנופיה של באגס באני; 7.15, 9.30 – יומן נעורים
סבוי:	4.30, 7.15, 9.30 – איש הנצח
רינה:	4.30, 7, 9.30 – שובו של הנוסע השמיני

רמת־גן/גבעתיים

בשעות: 9.30, 7.15

ארמון:	5, 7.30, 9.40 – הטיפה נעימה
אורדע:	4.30, 7.15, 9.30 – שתי אצבעות מצידון
ארמון:	7.30, 9.40 – איש הנצח
הדר:	קפין וג'נטלמן
לילי:	חנה ואחיותיה
מוקיס כפר המכביה:	7, 9.30 – באטי באן
רבגן 1:	4.45, 7.15, 9.40 – קטיפה כחולה
רבגן 2:	4.45, 7, 9.40 – נשיקת אשת העכביש
רבגן 3:	5, 7.30, 9.40 – 3 רווקים ותינוק
רבגן 4:	5, 7.20, 9.40 – ג'ושע אתמול היום
שבים:	6.45, 9.30 – הצבע ארגמן

פתח־תקוה

בשעות:	4.30, 7.15, 9.30
היכל 1:	שבט דב המערות
היכל 2:	חנה ואחיותיה
היכל 3:	4.15, 6.45, 9 – הצבע ארגמן
שלום:	4, 7.15, 9.15 – יהיד נגד כולם

הרצליה

בשעות: 9.30, 7.15, 4.30

דוד:	ירח דבש מבושף
היכל:	אהבה בשחקים
מלון מגדל דניאל – אודיטוריום:	6.45, 9.30 – אותלו
תפארת:	7.15, 9.15 – הרומן של אתמול בלילה
מועדון קולנוע – דן אכדיה:	7, 9.30 – יחסים פשוטים

רמת־השרון

כוכב:	4, 7 – גברתי הנאמן; 9.30 – בקרוב

רעננה

אורות:	4.30, 7, 9 – בית ספר לאסירים מתחילים

כפר־סבא

עמל:	6.30, 9.30 – הצבע ארגמן
תן:	7, 9.15 – צרות גדולות בצ'יינה טאון

אשדוד

אסתר:	7.15, 9.30 – הטוב הרע והלא נורא
אשדוד:	6.45, 9.30 – הצבע ארגמן

אשקלון

בשעות: 7.30, 9.30

אסתר:	4.30, 7.30, 9.30 – קוד הנינג'ה
מאור:	רכבת אל הנופש
רחל:	7.30 – צרות גדולות בצ'יינה טאון

ירושלים

בשעות: 4.30, 7, 9

אדיסון:	נסיעה נעימה
אורגיל:	4.30, 7, 9.15 – חטיפה נעימה
אור 1:	4.30, 6.45, 9 – הרומן של אתמול בלילה
אור 2:	4.30 – קסנדרה; 6.30, 9 – שובו של הנוסע השמיני
אורגע:	יהיד נגד כולם
בית אגרון:	3.30 – סרזן נמלט מאוקיים; 6.45 – סיסה נעימה; 8.15 – סרי ביותר; 10 – פרנקנשטיין הצעיר; חצות – בערי הברך
בנייני האומה:	7, 9 – בעקבות הברך
הבירה:	4.30, 7.15, 9.15 – שתי אצבעות מצידון
כפיר:	חנה ואחיותיה
מיטשל:	אהבה במתנות
סינמטק:	הערב אין הצגות
סמדר:	7, 9.15 – מונה ליזה
עדן:	המורים בזיג זג
רון:	הנבל הבורמזי

תיאטרון ירושלים 1 בצהריים – שואה חלק ב'; 6.30 בערב – שואה חלק א'

חיפה

בשעות: 4.30, 7, 9.15

אורה:	שבט דב המערות
אורלי:	6.45, 9 – מונה ליזה
אמפי:	המשימה האחרונה
ארמון:	4.30, 6.45, 9 – איש הנצח
חן:	4.30, 6.45, 9 – רומן על בסות
סינמטק:	6.30 בערב – שואה חלק ב'
עצמון 1:	אהבה בשחקים
עצמון 2:	4.45, 7.15, 9.30 – אוונטי פופולו
פאר:	חטיפה נעימה
קריאור המורים:	עוברת אורח
רביבת 1:	4.30, 6.45, 9.15 – ג'ושע אתמול היום
רביבת 2:	כולם נפלו על הראש
רון:	4.30, 6.45, 9 – פולטרגייסט 2
שבים:	7, 9 – חנה ואחיותיה

נוה־שאנן

עממי:	6.45 – וליב: 8.30 – הסנדק

קרית־חיים

בית העם:	9.15 – זכרונות אהבה מפירנצה
היובל:	9.15 – צביטה בלב

קרית־ביאליק

מבוין:	7, 9.15 – סיפורה של מארי
ספיר:	7, 9.15 – סיפורה של אגנס

קרית־ים

ניצן:	7, 9.15 – עיר ללא רחמים

קרית־מוצקין

אורות:	7, 9.15 – נסיעה נעימה

קרית־טבעון

יובל אורן:	5 – בעקבות אוצר הנילוס; 9 – לילות לבנים

קרית־שמונה

שגיר:	7 – בית ספר לשוטרים מתקדמים; 9 – לילות לבנים

נהריה

בשעות: 6.45, 9

הוד:	הברים
רון:	הטוב הרע והלא נורא

עכו

אודיטוריום:	7, 9 – תקלה מופלאה

טבריה

בשעות: 7.15, 9.15

אביב:	3 רווקים ותינוק
גיל:	הדרפסיכו

חדרה

חדרה:	6.30, 9 – שובו של הנוסע השמיני
חוף:	4.30, 7, 9.15 – חופשה מטורפת באירופה

נתניה

בשעות: 5, 7, 9.15

אסתר:	נסיעה נעימה
סמדר:	חנה ואחיותיה
שרון:	הטיפה נעימה

לוד

אורלי:	7.15, 9.15 – 3 רווקים ותינוק
נווה־ויה:	7.15 – קפ בפסע; 9.15 הספורטאיות הלוהטות

רמלה

אורן:	5, 7.30, 9.30 – יפה בוורוד
היכל התרבות:	7.30, 9.30 – שתי אצבעות מצידון

ראשון לציון

בשעות: 7, 9.15

נעמן:	תקלה מופלאה
ראשון:	צרות גדולות בצ'יינה טאון

רחובות

בשעות: 7.15, 9.15

דוד:	7.15 – חופשה מטורפת באירופה; 9.15 – הצבע ארגמן
חן:	אהבה בשחקים
בית העם:	שתי אצבעות מצידון

קרית־מלאכי

צמרת:	7.30 – הטוב הרע והלא נורא

באר־שבע

אורות:	7, 9.15 – זאב אפריקאי בלונדון
חן:	4.30, 7.30, 9.30 – אהבה בשחקים

שקיעת החמה: 16.39
זריחתה מחר: 06.23
פרק יומי: שמואל ב', ט"ו
משנה יומית: פרה ז', י"א־י"ב
דף יומי: ב"ק, ע"ו
הלכה יומית: שו"ע או"ח רס"א, ב־ב'
פרשת השבוע: ויצא

בתי מרקחת

ירושלים: "רוממה" – הפ"ג 28 – 52319.
תל־אביב: "בריאות" – המלך ג'ורג' 28 – 283731. "קופ"ח כללית" – אמסטרדם 7 – 225142.
חיפה והקריות: "קופ"ח הרמן" – סמטת מודיעין – ק. מוצקין – 715136. "יבנה" – אבן סינא 7 – 672288.
חולון – בת־ים: "קופ"ח" – עין יהב 4 חולון – 884854. "אהרון" – הופיין 52 חולון – 889153.
רמת־גן והסביבה: "גרמוה" – ביאליק 50 – 722237.
רעננה: "בר־אילן" – בר־אילן 29 – 31613.
נתניה: "קופ"ח כללית" – ברודצקי 31 – 91123.
פתח־תקוה: "קופ"ח כללית" – חיים עוזר – 905271.

רכבת

מירושלים

● לבנימינה ולחיפה 16.00

מתל־אביב

● לירושלים מבני־ברק 8.18
● לחיפה 6.00, 7.00, *8.00, 9.00, *10.30, 12.00, *13.00, 14.00, *15.00, 16.00, 17.00, 18.30, 20.00
● לנהריה 6.00, 8.00, 12.00, 14.00, 16.00

מחיפה בת־גלים

● לתל־אביב 6.00, 6.30, *7.30, 8.30, 10.00, 11.30, *12.30, 13.30, 14.30, *15.30, 16.30, 17.30, 19.30
● לירושלים 7.00 (היציאה מחיפה מרכז כ־10 דקות קודם)
● לנהריה 7.30, 9.03, 13.16, 15.11, 17.11

מנהריה

● לחיפה ולתל־אביב 6.30, 9.05, 10.40, 14.35 (עד חיפה), 16.33, 18.38
* רכבת ישירה

מרכזי מידע "אגד": 03-432777, 04-549121, 02-528231/2

מוסיים

מוקדי הרואה הנוחתה תקליט: 03-381111
מודיעין נמל התעופה 03-9712484

עזרה נפשית

מרכז סיוע לקורבנות אונס טל' 02-245554, 03-234819, 04-382611, 052-32432.

המכון הירושלמי לבעיות סמים והתרופות, דרך בית לחם 14 – טל' 663828, 663902

תחנת יעוץ לנוער, אלנבי ימים א'־ה' 17–22 (טיפול חינם), טל' 462076, 463587.

נעמת – מרכז לטיפול בבעיות אלימות במשפחה, ימים א'־ה' 9–18, טל' 03-231675, 03-235922.

ערן (עזרה ראשונה נפשית) תל־אביב: 261111 (לילדים ונוער: 261113) ירושלים: 02-227171 חיפה: 04-672222/3 נתניה: 053-35316 באר־שבע: 057-418111

קו פתוח לקשיש – 24 שעות טל' 02-690685

ויצ"ו – לעזרתך בהגנה על זכויותיך – לשכת יעוץ בענייני משפחה וסעד משפטי – טל' 03-257321

"דלת פתוחה" – מרכז מידע ויעוץ לצעירים. ת"א: גרושנב 66, טל' 281228/9. חיפה: רח' הספורט 14 טל' 04-381520. נתניה: רח' מקדונלד 7 טל' 053-44964/5

"יד ביד" – אוזן קשבת לנער, לילד ולהורים – 24 שעות – טל' 03-226027; חיפה: מ־11 עד 8 בערב – טל' 04-229488

"קו פתוח לילדים ונוער – 24 שעות ביממה – טל' 03-221680

ריפוי עיניים

מרפאת עיניים לעזרה ראשונה, בר־כוכבא 49 ת"א, כל יום – מ־9 בערב עד חצות. בסופי שבוע – 24 שעות ברציפות. טל' 284649. בחיפה: הגפן 26, קג', כל יום מ־8–11 בערב. טל' 523566.

קבלת מודעות ל"מעריב" – 24 שעות ביממה – "רותי" דיזנגוף 118, טל' 239952.

שרותי חירום

המקום	● ■	מ.ד.א. טלפון חירום 101	מכבי־אש טלפון חירום 102	משטרה טלפון חירום 100
אופקים	■	057-923033	057-923022	057-923444
אור־יהודה	●	03-344442	03-781133	03-343111
אזור		03-803133	03-802222	03-855173
אילת	■	059-72333	059-72022	059-72444
אשדוד		055-51333	055-23333	055-23444
אשכול	■	057-82720	051-22222	051-34222
אשקלון	■	051-23333	051-22222	051-34222
באר־שבע	■	057-74767	057-79691	057-37444
בית־שאן	■ ●	065-87223	065-88222	065-87444
בית־שמש	■	02-911288	02-911088	02-911444
בני־ברק	●	03-781111	03-781133	03-703588
בת־ים	●	03-5511111	03-802222	03-5514444
גבעתיים	●	03-781111	03-313333	03-324144
גבעת שמואל	●	03-344442	03-781133	03-343111
דימונה	■	057-59333	057-52222	057-59444
הרצליה	■ ●	052-541333	052-551222	052-555555
זכרון יעקב	■	063-22333	063-99045	063-90444
חדרה	■ ●	063-22333	063-22222	063-31444
חולון	■ ●	03-803133	03-802222	03-855173
חיפה	■ ●	04-512233	04-643222	04-664444
חצור הגלילית	■	069-36333	069-37222	069-37744
טבריה	■ ●	067-90111	067-96222	067-92444
יבנה	■ ●	08-451333	08-451222	08-439180
יהוד	■ ●	03-5460111	03-222222	03-838181
יקנעם	■ ●	04-931401	04-994533	04-993044
ירוחם	■	057-80133	057-52222	057-80144
ירושלים	■ ●	02-523133	02-661111	02-244444
כפר סבא	■ ●	052-33222	052-33223	052-24443
כרמיאל	■ ●	04-988555	04-912222	04-985444
לוד	■	08-221022	08-229222	08-225222
מגדל העמק	■ ●	065-40062	065-40022	065-40444
מעלות	■ ●	04-979333	04-979637	04-979444
מצפה רמון		057-88333	057-88569	057-88444
נהריה	■ ●	04-823333	04-922222	04-920344
נווה זהר		057-957222	057-84211	057-84112
נצרת עילית	■ ●	065-73333	065-55222	065-71444
נתיבות	■	057-941033	057-943333	057-941144
נתניה	■ ●	053-23333	053-22222	053-30144
עכו	■ ●	04-912333	04-912222	04-919811
עפולה	■ ●	065-93334	065-92222	065-94444
ערד		057-957222	057-950222	057-957044
פתח־תקוה	■ ●	03-9231111	03-9222222	03-914444
צפת	●	069-30333	069-30222	069-72444
קצרין		069-61333	069-61222	069-61444
קרית אונו	■ ●	03-344442	03-781133	03-343111
קרית גת	■	051-881333	051-81222	051-81144
קרית טבעון	●	04-931401	04-643222	04-931444
קרית מוצקין		04-721817	04-643227	04-740244
קרית מלאכי	■	055-82333	055-81322	055-81666
קרית שמונה	■ ●	069-44334	069-42222	069-43444
ראשון לציון	■	03-942333	03-942222	03-995555
ראש פינה	■ ●	069-36333	069-37222	069-37744
רחובות	■ ●	08-451333	08-461222	08-487444
רמלה	■	08-221022	08-229222	08-229444
רמת גן	●	03-781111	03-742222	03-7544444
רמת השרון	●	052-541333	052-551222	03-496444
רעננה	■ ●	052-33222	052-551222	052-451666
שדרות	■	051-97074	051-97777	051-97044
תל־אביב	■ ●	03-5460111	5462222-3	03-627222

● במקום יש ניידת טיפול נמרץ של מגן דוד אדום.
■ קריאה בטלפון חירום 101.

היום – עד שעה 18.00 מתקבלות מודעות ל לוח מעריב
בבית מעריב – רח' קרליבך 2, תל־אביב
☎ 03-251333

מזג האויר

תרמוקופ – המובילה באספקת נפט וסולר לחימום ביתי
● בירושלים: 02-527177-8-9 ● בגוש דן: 03-414142 ● בחיפה: 04-668282-3 ● בב"ש: 057-30032

בארץ – הטמפרטורות החזויות:

ירושלים 4–14; תל־אביב 9–19; חיפה 7–20; באר־שבע 4–19; רמת־הגולן 3–14; צפת 3–14; טבריה 6–14; עפולה 5–18; אשדוד 3–20; שומרון 7–17; לוד 6–19; ירדן 4–19; עזה 6–14; אילת 8–22.

בחוץ לארץ – מזג האויר בערים הגדולות בעולם:

אוסלו 5 עד 7 בהיר; אמסטרדם 4 עד 9 בהיר; אתונה 6 עד 18 בהיר; בריסל 1– עד 7 מעונן; באנגקוק 22 עד 32 בהיר; דובה 3– עד 1– בהיר; יוהנסבורג 16 עד 27 בהיר; לונדון 12 עד 15 מעונן; לוס אנג'לס 13 עד 20 מעונן; ליסבון 8 עד 17 בהיר; מונטריאול 6– עד 1– מעונן; מדריד 4 עד 16 מעונן; ניו יורק 1 עד 6 מעונן; סטוקהולם 8 עד 10 גשם; פריס 7 עד 13 מעונן; קהיר 8 עד 21 בהיר; קופנהגן 6 עד 11 גשם; רומא 0 עד 13 בהיר.

מעריב

תל־אביב: מערכת, הנהלה, מודעות, דפוס: "בית מעריב", רח' קרליבך 2 (מיקוד 61 200), ת.ד. 20010 טלפון 439111.

ירושלים: המערכת – רח' הלל 14 (מיקוד 94 581) טלפון 221151. הפצה ומודעות: רח' הלל 16, טלפון 231769. מרכז הפצה: טלפון 521159.

חיפה: רח' הנביאים 29 (מיקוד 33 104), טל. 674674. הפצה ומודעות: רח' הנביאים 32, טל. 673254.

באר־שבע: רח' קקיל 90, המערכת: 37553, 74973, מודעות ושיווק: 74850, 31772.

בעקבות התפטרות המנכ"ל, אהוד שילו:

זנבר יתפטר היום מראשות מועצת המנהלים של סו"ב

בינתיים דחה מזכ"ל ההסתדרות ביום ו' את הודעת ההתפטרות של שילו

מאת אורי גינוסר

יו"ר מועצת המנהלים של סולל־בונה, משה זנבר, הולך בעקבות המנכ"ל, אהוד שילו, והוא עומד להתפטר מתפקידו.

זנבר, שמונה לתפקיד רק לפני חודשים ספורים, רמז על כך בימים האחרונים ויודיע על כך רשמית היום בישיבת מועצת המנהלים של החברה.

בינתיים דחה ביום שישי מזכ"ל ההסתדרות, ישראל קיסר, את הודעת ההתפטרות של אהוד שילו. קיסר ומזכיר חברת העובדים, דני רוזוליו, שנכח אף הוא בפגישה, קראו לו להשאר בתפקיד וטענו כי אין השעה מתאימה להתפטרויות. עם זאת לא הובטחה לשילו כל הצעה קונקרטית בדבר סיוע לחברה או שינוי מדיניות ביחס אליה. שילו עצמו הבטיח לשקול את הדברים והשלושה עתידים להיפגש שנית היום או מחר. את תגובתו של שילו לא ניתן היה להשיג אמש. בניגוד למנכ"ל החברה, ספק אם ראשי ההסתדרות יבקשו ממשה זנבר, במידה ויודיע על התפטרותו, לחזור בו ולהישאר בתפקיד.

יש לציין כי עיקר ההתמרמרות של שילו וזנבר היא על חוסר ההתחשבות של המערכת ההסתדרותית במצבה הקשה של החברה. עיקר העימות היה לאחרונה עם יו"ר האגף לאיגוד מקצועי, חיים הברפלד, אשר תקף את השניים על רקע אי רצונם של אלה ליישם בחברה הסכמי שכר. הברפלד הבריז יותר מפעם אחת, כי אם הם אינם יכולים לעמוד בהתחייבויות לעובדים – פתוחה להם הדרך להסיק מסקנות אישיות.

ההסתדרות נגד רפורמה שתגדיל מיסוי לבעלי הכנסה נמוכה

מאת אורי גינוסר

ההסתדרות מצדדת בהורדת עלות ההון והריבית ותומכת במתן תמריצים ישירים ליצוא, אך היא מתנגדת לכל רפורמה במיסוי שפירושה הגדלת העומס על בעלי ההכנסות הנמוכות. כן היא מתנגדת לקיצוצים המוצעים בתקציבי החינוך והבריאות.

אלה הם כמה מהסעיפים שגובשו בסוף השבוע שעבר בהתייעצות של צמרת ההסתדרות שדנה בעמדתה לגבי המשך השותפות בתוכנית הכלכלית.

בדיון הועלה עיקרון יסודי – תמיכה בהמשך היציבות. עם זאת הובעה בו הסתייגות מכמה נקודות עיקריות על רקע התוכניות המגובשות בימים אלה באוצר.

כך, למשל, אומרים בהסתדרות כי הורדת מיסוי ישיר בליווי קיצוץ בתקציב, הטלת תשלומים על שירותים וביטול הפטורים השונים ממס – פירושם הגדלת העומס על בעלי ההכנסות הנמוכות ולכך אין לתת יד. ההסתדרות מתכוונת לתבוע הטלת מס על רכוש, עיכוב והוזלה הון נטו, כנהוג בארה"ב ובבריטניה, שמירה על השכר הריאלי, המשך פיקוח המחירים, חידוש הצמיחה ויצירת משרות תעסוקה וכן ביצוע רפורמה בשוק ההון, שתשחרר מקורות לתעשיה.

הוועדה המרכזת אמורה לדון היום, בין השאר, בנושא שכר המינימום. לא מן הנמנע כי בישיבה יוחלט על העלאת שכר המינימום באופן חד צדדי במשק העובדים, מ־450 ש"ח כיום ל־500 ש"ח, מתוך כוונה לגרור לכך גם את המיגזר הפרטי והציבורי.

יש לציין כי לפני כמה חודשים, כאשר העלתה ההסתדרות את שכר המינימום במפעליה ל־450 ש"ח, לא גרר צעד זה העלאה דומה במיגזר הפרטי, שם שכר המינימום הוא עדיין 400 ש"ח.

ועדה תבדוק השחיקה בעמלות תחנות הדלק

מאת עודד שורר

ועדה בראשות מנהל מינהל הדלק, שמעון גלבוע, תבדוק את שיעור השחיקה בעמלות של בעלי תחנות הדלק ותערוך סקר הרצאות בפועל.

כך סוכם בפגישה בסוף השבוע שעבר בין מזכירות ארגון הסוכנים ובעלי תחנות הדלק ושר האנרגיה, משה שחל. הוועדה תגיש מסקנותיה עד ה־10 בינואר. נציגי ארגון הסוכנים ובעלי התחנות הביעו תמיכה בתכנית הרפורמה של השר.

שערי מטבע חוץ ליום 5.12.86

המטבע	השינוי בשקלים	בנקנוטים – לאומי – קניה	בנקנוטים – לאומי – מכירה	בנקנוטים – הפועלים – קניה	בנקנוטים – הפועלים – מכירה	בנקנוטים – דיסקונט – קניה	בנקנוטים – דיסקונט – מכירה	העברות והמחאות – לאומי – קניה	העברות והמחאות – לאומי – מכירה	העברות והמחאות – הפועלים – קניה	העברות והמחאות – הפועלים – מכירה	העברות והמחאות – דיסקונט – קניה	העברות והמחאות – דיסקונט – מכירה	שער יציג
1 דולר ארה"ב	+0.01			1.45	1.52	1.45	1.52			1.4823	1.5007	1.4813	1.4999	1.4893
1 מרק גרמני	-0.01			0.73	0.76	0.73	0.77			0.7415	0.7507	0.7439	0.7532	0.7468
1 לירה שטרלינג	+0.01			2.08	2.18	2.07	2.17			2.1174	2.1438	2.1137	2.1403	2.1258
1 פרנק צרפתי	—			0.22	0.23	0.22	0.23			0.2270	0.2299	0.2270	0.2298	0.2279
100 ין יפני	+0.01			0.90	0.94	0.89	0.94			0.9116	0.9230	0.9107	0.9221	0.9154
1 גולדן הולנדי	—			0.65	0.68	0.64	0.68			0.6583	0.6665	0.6564	0.6646	0.6603
1 פרנק שוויצרי	—			0.87	0.92	0.87	0.92			0.8902	0.9014	0.8909	0.9021	0.8942
1 כתר שוודי	—			0.21	0.22	0.21	0.22			0.2142	0.2168	0.2142	0.2169	0.2152
1 כתר נורווגי	—			0.19	0.20	0.19	0.20			0.1962	0.1987	0.1961	0.1986	0.1972
1 כתר דני	—			0.19	0.20	0.19	0.20			0.1967	0.1992	0.1969	0.1994	0.1978
1 מרק פיני	—			0.29	0.31	0.29	0.31			0.3015	0.3053	0.3012	0.3050	0.3000
1 דולר קנדי	—			1.05	1.10	1.05	1.10			1.0737	1.0871	1.0714	1.0849	1.0788
1 דולר אוסטרלי	—			0.93	1.00	0.94	1.01			0.9683	0.9804	0.9672	0.9794	0.9729
1 רנד דרא"פ	—			0.40	0.68	0.45	0.63			0.6686	0.6770	0.6680	0.6764	0.6717
10 פרנק בלגי	—			0.35	0.37	0.34	0.36			0.3579	0.3624	0.3566	0.3611	0.3590
10 שי' אוסטרי	—			1.04	1.09	1.03	1.09			1.0570	1.0702	1.0565	1.0698	1.0601
1000 לי' איטלקית	—			1.05	1.12	1.04	1.12			1.0725	1.0859	1.0725	1.0860	1.0769
1 דינר ירדני	+0.02			4.10	4.36	4.09	4.33			—	—	—	—	4.2296
10 לי' לבנונית	+0.01			0.22	0.24	0.18	0.25			—	—	—	—	0.2240
1 לירה מצרית	+0.01			0.75	0.80	0.74	0.79			—	—	—	—	0.7968

סל: 1.4956 (+0.0017) | דולר יציג: 1.4893 | דולר נוסעים: 1.77 | דולר שחור: 1.47–1.49

ידונו עם שמיר ברווחיות היצוא

מאת יצחק דיש

דיון במצב היצוא והאמצעים להבטחת רווחיותו יתקיים היום אצל ראש הממשלה.

בדיון ישתתפו שר האוצר, משה נסים, שר התעשיה והמסחר, אריאל שרון, נגיד בנק ישראל, פרופ' מיכאל ברונו, ובכירים מהמשרדים הכלכליים.

הדיון יערך על פי בקשת שר התעשיה והמסחר, אשר לפי תחשיביו חלה שחיקה גדולה ברווחיות היצוא. הוא קובל על אי ביצוע החלטות שנתקבלו עוד בחודש יולי בעניין הפחתת דמי רציף ביבוא לשם יצוא וכן בהבטחת הסדר קבע להפחתת מסי מעסיקים לביטוח הלאומי. כמו כן מצביע שרון על הקשיים ליצוא לגוש הדולר, בשל השחיקה בדולר לעומת המטבעות האירופיים.

אין להניח שבפורום זה ידונו בבעיית שער החליפין. באוצר ובבנק ישראל מובעת התנגדות מוחלטת לשינויים בשער החליפין.

רק כמה אלפי בעלי רכב ניצלו הסדרי הבנקים לתשלום ההיטל באשראי

מאת דוד ליפקין

רק כמה אלפי בעלי רכב ניצלו את ההסדרים של הבנקים לתשלום היטל הרכב באשראי – מתברר מסיכומים שנערכו בבנקים עם תום תשלום היטל הרכב בתחילת החודש.

הבנקים הפעילו, כזכור, הסדרים מיוחדים, שאיפשרו לבעלי הרכב לשלם את היטל הרכב בתשלומים ולקבל הנחה. זאת באמצעות החברות לכרטיסי האשראי. אולם ההנחה שניתנה במסגרת הסדרים אלה היתה קטנה יותר מן ההנחה שניתנה על ידי האוצר בעת תשלום מלוא היטל הרכב בתשלום אחד.

על פי ההערכה, רוב בעלי הרכב העדיפו לשלם בתשלום אחד את ההיטל לאוצר ולהנות מהנחה בשיעור של 15 אחוז. מקצת מבעלי הרכב העדיפו את ההסדר של תשלומי ההיטל, כפי שהציע האוצר.

בבנקים קיימת אכזבת מה מההיענות הדלה של בעלי הרכב להסדר. סברו כי מיבצע כזה לא רק יעודד הדים, אלא גם ימשוך מספר גדול של בעלי רכב להנות ממנו. הבנקים עמדו להנות מן ההסדר הזה על ידי גביית מירווח גבוה יותר מן המקובל.

משרד התחבורה | עיריית ראשל"צ | חברת אגד

הסדרים חדשים לתחבורה הציבורית בראשל"צ בקווי אגד מס' 11 (חוצה עיר), 20–21, 3, 3א' החל מיום א', ה' בכסלו תשמ"ז

הננו שמחים להביא לידיעת תושבי ראשל"צ כי החל מיום א', 7.12.86, יונהגו, לנוחות המשתמשים בתחבורה הציבורית, סדרי־תחבורה חדשים בעיר, משכונת רמת־אליהו ומשיכון המזרח.

הסדרים אלה מונהגים לאחר בדיקה משותפת שנערכה ע"י משרד התחבורה, עיריית ראשל"צ וחב' אגד ובהסכמת ועדי השכונות רמת־אליהו ושיכון המזרח.

להלן פירוט סדרי התחבורה החדשים:

1) קו 11 (חוצה־עיר)
המסלול בשכונת רמת־אליהו:
רח' זלמן שניאור, רח' חנה סנש, רח' ג. אנילביץ עד המשך רח' יעקב כהן.
התחנה הסופית: במסוף בצומת רח' יעקב כהן (הלוך ושוב).
בשיכון המזרח: הקו יהיה סיבובי עם תחנות ויסות במסוף ברח' י.ש. ג'רופי (רח' עליה) – עזרא – יחזקאל הנביא, השזיף – הרקפת – מעפילי מרוקו – מורדי הגיטאות – רח' העליה.
תדירות הקו: 58 כניסות ויציאות ביום אל השכונות ומהן.

2) קוים 20 – 21 שכונת רמת־אליהו:
ממרכז העיר: רח' ז'בוטינסקי, רח' שאול המלך, רח' אנילביץ, רח' חנה סנש, רח' שניאור, שד' דיין.
מרמת־אליהו: שד' משה דיין, רח' זלמן שניאור, רח' שלמה המלך, רח' אנילביץ, רח' חנה סנש, רח' זלמן שניאור, שד' משה דיין, רח' ז'בוטינסקי.
תחנות האיסוף: תחנות ההסעה בשני הכיוונים תהיינה באותו צד של הרחוב ותסומנה באופן ברור.
תדירות הקוים: 34–39 כניסות ויציאות ביום אל השכונה וממנה.

3) קו 3 ו־3א' לשיכון המזרח:
קו 3: הקו יפעל לפי מסלול קו 11 ללא הסטיה דרך רח' הרקפת אלא בהמשך רח' השזיף עד לרחוב מורדי הגיטאות.
תדירות הקו: 28 כניסות ויציאות ביום אל השיכון וממנו.

לכפר אריה: קו 3 א'.
תדירות הקו: 12 כניסות ביום לכפר אריה.
14 יציאות יום מכפר אריה.

4) קו 163 לרמת־אליהו ובחזרה לת"א:
הקו יעבור במתכונת סיבובית:
מתל־אביב – שד' משה דיין, רח' שאול המלך, רח' אנילביץ, רח' חנה סנש, רח' זלמן שניאור, שד' משה דיין ובחזרה לת"א.

אנו מאחלים לכל תושבי ראשל"צ נוחות רבה ונסיעה בטוחה בתחבורה הציבורית בעירנו.

אינג' אידית מירון, המפקחת על התעבורה בדרכים מחוז תל אביב והמרכז | מר מאיר ניצן, ראש עיריית ראשון לציון | מר ניזוביץ מנחם, מנהל אגף התנועה אגד

שנת מס חדשה

1 בינואר – 31 בדצמבר

נציבות מס הכנסה ומס רכוש מודיעה:

שנת המס החדשה חלה גם על מלכ"רים, גופים ציבוריים ורשויות מקומיות

שנת המס האחידה (1986) המסתיימת ב־31.12.86 חלה גם על מוסדות ללא כוונת רווח (מלכ"רים), גופים ציבוריים ואחרים הנתמכים ו/או מתוקצבים ע"י הממשלה, רשויות מקומיות וכו'.

שנת המס הנוכחית תסתיים ב־31.12.86

נציבות מס הכנסה ומס רכוש

משרד החינוך והתרבות, מחוז חיפה | אל־על נתיבי אויר לישראל | מערכת מעריב | התנועה למען ארץ ישראל טובה

ערב הוקרה לחינוך המיוחד

בו תצויין פעולתם של צוותי החינוך במוסדות לחינוך במחוז חיפה – ייערך ביום רביעי ח' בכסלו תשמ"ז, 10.12.86 בשעה 19.30 באולם „פבזנר" ב„בית בירם" – דרך אבא חושי 17 – 15 חיפה.

בתוכנית:

ברכות.
חלוקת תעודות הוקרה.
הופעת זמרי „מטה אשר" בניצוחו של יואב גטע.
השחקן מיכאל כפיר – שחקן התיאטרון העירוני חיפה – בקטעי קריאה.
חבורת הזמר של בית הספר „אר"מ" בהדרכת עליזה אברמוב.

מנחה: נחמה אורון.

בדבר הזמנות יש לפנות למשרד החינוך או להנהלת התנועה למען א"י טובה ת.ד. 7300 – חיפה.

עמל – תעשיות תוכנה ומחשבים בע"מ

הודעה על אסיפה כללית

ניתנת בזה הודעה כי אסיפה כללית של החברה תתקיים ביום 4 בינואר 1987 בשעה 16:00 במשרדי החברה, רחוב קרליבך 12–14 תל־אביב.

על סדר היום: –

1. אישור הדוחות הכספיים של החברה ושל החברה במאוחד עם חברות הבנות שלה ליום 30 ביוני 1986.
2. חלוקת דיבידנד במניות הטבה בשעור של 200% כפי שהומלץ על ידי הדירקטוריון.
3. קבלת החלטה מיוחדת להגדלת הון המניות הרשום של החברה בסכום של 1,000,000 ש"ח לפי החלוקה של 340,000 ש"ח במניות רגילות (בנות 0.001 ש"ח) ושל 660,000 ש"ח במניות רגילות (בנות 0.005 ש"ח).
4. בחירת דירקטוריון לחברה.
5. מינוי רואי חשבון.
6. שונות.

כל בעל מניות שלא יוכל להשתתף אישית באסיפה, רשאי למנות בכתב, לפי הנוסח שאפשר לקבל במשרדי החברה, בא כח, הכל בתנאי שכתב המינוי החתום יימסר במשרדי החברה 48 שעות לפחות לפני המועד הקבוע לפתיחת האסיפה הכללית.

אם כעבור חצי שעה מן המועד שנקבע לאסיפה, לא יימצא מניין חוקי, תדחה האסיפה לשבוע אחד, לאותו היום לאותה השעה ולאותו המקום, ואם באסיפה השניה לא יימצא מניין חוקי, כעבור חצי שעה מן המועד הקבוע לאסיפה, ייחשבו החברים הנוכחים למניין חוקי.

בפקודת הדירקטוריון
הרמן שמואל

בנק ישראל

הודעה על תוצאות מכרזים

ביום 4.12.1986 הוצעו לציבור אגרות חוב באמצעות מכרזים.

להלן פירוט הסדרות שהונפקו ותוצאות המכרז.

סדרה	הצמדה	מחיר המכירה	שיעור ההקצאה ב־%	סה"כ הכמות שנמכרה בסדרה במליוני ש"ח
„שגיא" 4108 א'	מדד	89.5	79.07	20.0
„גליל" 3792 א'	מדד	82.5	47.34	10.0

הזמנות במחירים הגבוהים ממחיר המכירה סופקו במלואן.
הזמנות במחיר המכירה סופקו בחלקן לפי שיעור ההקצאה הרשום לעיל.
הזמנות במחירים נמוכים ממחיר המכירה לא סופקו.

ספרית מעריב

עוד שירי רחוב

מאת

סמדר שיר

הופיע

להשיג בחנויות הספרים בכל הארץ, או בספרית מעריב, דרך פ"ת 2 ת"א.

עפרה חזה זמרת בינלאומית

בתקליט ומופע חדש „ימים נשברים"

התקליט בכל חנויות התקליטים | הד־ארצי

ענק מחשבים חדש: אמריקני צרפתי־יפאני

מאת ישעיהו פורת

ענק חדש בא לעולם המחשבים בשבוע שעבר — וזינק למקום השלישי מבחינת היקף העסקים, אחרי יבמ, „יוניסיס" (הענק שקם עם רכישת „בורוז" את „ספרי") ומעט לפני „דיגיטל". זהו שילוב רב־לאומי בין „האניוול" האמריקנית, „בול" מצרפת ו־נא"ק־מיפאן, שהיקף עסקיהן הכללי (כולל מוצרי אלקטרוניקה שונים, טכנולוגיות חלל ובקרת מחשבים) מגיע ל־25 מיליארד דולר.

מחשבים ומיכון משרדי

ואולם, ההיקף המשותף של חטיבות מערכות המידע שלהן, שימוזגו לענק המחשבים החדש, מוערך ב־7.45 מיליארד דולר.

על־פי הסכם ראשוני בין השותפים (שיאושרר סופית במארס 1987), יחזיקו „האניוול" ו„בול" ב־42.5% מן המניות כל אחת ו־נא"ק תחזיק ב־15%.

הקמת החברה החדשה נחשבת פריצת־דרך משמעותית ראשונה של חברות מערביות אל השוק היפאני, תוך שיתוף פעולה עם ענק מקומי הנחשב מוביל בטכנולוגית מחשבי־העל ושותף מלא בפרויקט „הדור החמישי" היפאני. חברת „בול", המצטיינת בטכנולוגיות ייחודיות כמו הדפסת הדיו המגנטית (פנקסי המחאות) ו„הכרטיס החכם", תהנה מרוב מסוים במועצת המנהלים של החברה החדשה, שמרכזה יהיה בארצות־הברית.

עם הקמת שני ענקים כמו „יוניסיס" והחברה החדשה שטרם ניתן לה שם משותף, הולכת ומתגשמת התחזית שמספר יצרני המחשבים יגיע תוך שנים ספורות מעשרות רבות של יצרנים קטנים לפחות מעשרה ענקים. בכך גם קטן הפער בין יבמ וכל היתר ויתכן, כי לא רחוק היום שהחברות המובילות יחלקו ביניהן את השוק העולמי ויצמצמו את התחרות.

חדש בשוק

★★★ מכונת כתיבה אלקטרונית חדישה ומתקדמת, שסימנה EM-701, פותחה על־ידי היצרנית היפנית BROTHER ומאפשרת שילוב שלוש שפות: עברית, אנגלית וערבית. נוסף על היותה מכונת כתיבה היא יכולה למלא תפקיד של מדפסת למחשב ומאפשרת הדפסה ותקשורת דו־כיוונית.

★★★ חברת „טיימק", המתמחה בפרויקטים ובפתרונות מיוחדים לסביבת המחשב האישי, השלימה תוכנה למוסכים קטנים ובינוניים, כוללת כרטסת לקוחות, עבודה, פריטים ומערכת הנהלת חשבונות. „המוסך" פותחה על־פי הנחיות משרד התחבורה.

בארץ

★★★ בחודש נובמבר עלה הביקוש הממוצע לאנשי מחשב ב־9% לעומת אוקטובר. כך עולה מבדיקה שוטפת של „מנפאואר", שהתבסס על מודעות בעתונים. במספרים מוחלטים היתה בנובמבר דרישה ל־710 משרות שונות, לעומת 650 משרות שהוצעו בחודש קודם. העליות התבטאו במיוחד בביקוש טכנאים/הנדסאים (55 הצעות עבודה), תכניתנים (70) ומעבדי תמלילים (167). לעומת זה חלה ירידה בביקוש למפעילי מחשב, מדריכים ומנתחי מערכות בכירים. עדיין יש דרישה רבה לקבצניות/קלדניות (201) וסוכני מכירות (82).

★★★ בבחירות שנערכו לאחרונה נבחרו למועצת איל"א (28 חברים): **זאב אוטנוסר** (יבמ), **מאורה איצקוביץ** (טכניון), **עזרא בר־כוכב** („מחיש"), **יגאל בן־שלום** (ביטוח לאומי), **אמנון בק** (הבנק הבינלאומי הראשון), **ד"ר מנחם דישון** (משרד הבטחון), **אליהו הכהן** (נ.סי.ר.), **רוממיה הלוי־סגל** („אגד"), **גיל ויזר** („דיגיטל"), **עמנואל ויכר** (רפא"ל), **יחזקאל זעירא** (טכ"ם), **אבי כהן** (אוניברסיטת תל־אביב), **דן כרמלי** (יבמ), **יהושע לאוטר** („תדיראן"), **ד"ר דוד מיטוך** (נ.סי.ר.), **יצחק מלאך** (צה"ל), **פנחס מתיא** (יועץ ענ"א), **בת־עמי סדן** (בנק לאומי), **אל"ם אריה עמית** (צה"ל), **בני פיינשטיין** (משרד החינוך), **מנחם פלוק** (יבמ), **יונדב פרי** (טכ"ם), **דני קוניק** („קונתהל"), **פרופ' יוסף רביב** (יבמ, מרכז מדעי), **מיכאל רודה** (יבמ, מרכז מדעי), **פרץ שובל** (אוניברסיטת בן־גוריון), **עמירם שור** (מ.ל.ל.), **זיו שריה** („פז"). לועדת ביקורת נבחרו: **יהושע אגסי** („הפניקס"), **בני ראב** (המכון לפריון העבודה והיצור), **בת־שבע שיזף** (תע"ש). לועדת הבחירות נבחרו: **יוסף בולס** (צה"ל), **יצחק גל** (יבמ), **מרדכי זיכל** (אוניברסיטת בר־אילן), **ד"ר אלי־עמי חפץ** („הדרים") **ויצחק ענברי** (האוניברסיטה הפתוחה). ★★★ „סקירה משפטית", עלון לחידושים משפטיים בתחומי העסקים, המופיע אחת לשלושה שבועות בעריכת המשפטן **ירון לבנשטיין**, צורף לרשת מנויי רשת אלנט.

★★★ כ־200 איש, רובם מבוגרים, סיימו קורס ראשון (50 שעות לימוד) להכרת המחשב והפעלתו, במרכז לטכנולוגיה חינוכית בתל־אביב. קרן רוטשילד מסייעת במימון הקורסים. קורסים נוספים (המחיר — 118 ש"ח) יפתחו בדצמבר־ינואר.

בעולם

★★★ חברת „קומודור" האמריקנית דיווחה על עליה מרשימה במכירות ורווחים, זה הרבעון השלישי ברציפות. ברבעון שנסתיים ב־30 בספטמבר הסתכמו המכירות נטו ב־176 מיליון דולר, המהווים גידול של 11% לעומת התקופה המקבילה לפני שנה. נשיא החברה, **תומאס רטיגן** מסר לעתונאים, כי חברתו מכרה 800,000 יחידות קומודור/128 ותגיע למיליון בתום שנה להופעת המחשב וכן מכרה 150,000 מחשבי „אמיגה" בשנה הראשונה להכראה.

★★★ „אפל" הכפילה את רווחיה בשנה שהסתיימה ב־26 בספטמבר 1986. מכירות החברה הסתכמו ב־1.902 מיליארד דולר. הרווח נטו — 154 מיליון דולר.

★★★ נ.סי.ר. מדווחת על עליה של 13% בהכנסות הרבעון השלישי, שהסתכמו ב־1.176 מיליארד דולר. הרווח הנקי: 73 מיליון דולר. בתשעה החודשים הראשונים של השנה הגיעו הכנסות החברה לשיא של 3.306 מיליארד דולר, שהם עליה של 14% לעומת התקופה המקבילה אשתקד.

★★★ „דיגיטל" מדווחת על עליה ניכרת במכירות ברבעון הראשון, שנסתיים ב־27 בספטמבר. ההכנסות: 1.623 מיליארד דולר (עליה של 26% לעומת אותה תקופה לפני שנה). הרווח נטו: 182 מיליון דולר (עליה של 153%). הרווח למניה: 1.37 דולר (עליה של 128%).

★★★ חברת „טלסון", המובילה בעולם במכירת מסרפונים ניידים, הגדילה את הכנסותיה במחצית שנת התקציב האחרונה שלה ב־98%. מחזור המכירות היה 24.5 מיליון דולר והרווח הנקי — 3.2 מיליון דולר.

בהצבעה חשאית קיבל הדירקטוריון הצעת שטסל בענין הבטחונות להנפקות אג"ח

מאת יואב יצחק

דירקטוריון הבורסה קיבל ביום ה' בהצבעה חשאית, את הצעת יו"ר הדירקטוריון, חיים שטסל, החלים לא לדרוש בטחונות מהחברות, המבקשות לגייס הון בבורסה כנגד הנפקת אגרות חוב הניתנות להמרה במניות.

החלטה עקרונית זו, התקבלה על רקע איומם של ראשי כלל ישראל, לפנות לערכאות משפטיות — אם לא תאושר בקשת גיוס ההון של כלל סחר, שהתנתה בשיעבודים ספציפיים. ראשי כלל טענו, כי אין זה מעניינה של הבורסה לטפל בסוגיה זו. סוגיה זו עלתה במלוא חריפותה, גם בדיונים לאישור הנפקות של חברות נוספות — שביקשו לגייס הון באמצעות אג"ח הניתנות להמרה במניות.

עמדת הבורסה היתה שנויה במחלוקת זמן רב: רבים מחברי הדירקטוריון טענו, כי אין זה מסמכותה של הבורסה, ואין זה מכוחה, לדרוש בטחונות כנגד הנפקות אג"ח. חלק מחברי הדירקטוריון נימקו זאת בסיכון מפני תביעות משפטיות מצד משקיעים, שעלולים להפסיד כספם באגרות חוב של חברות ולתבוע את הבורסה בשל הבטחונות שאישרה. גם הרשות לניירות ערך הצהירה לא אחת, כי אין זה מתפקידה של הבורסה לטפל בענין הבטחונות וכי נושא זה צריך להיות פתוח למו"מ בין המנפיק, החתם והנאמן מצד אחד, לבין ציבור המשקיעים, מצד שני.

כאמור, על־פי ההחלטה שהתקבלה, יטופל מעתה ענין הבטחונות (לפרעון אג"ח הניתנות להמרה במניות) במשא־ומתן ישיר בין המנפיקים לבין החתמים.

ההצבעה היתה חשאית, והיא נועדה לאפשר לחברי הדירקטוריון להצביע באופן חופשי לפי הכרתם המקצועית. בפגישה עם כתבי הבורסה ציין חיים שטסל, כי אין לראות באישור הנפקות או באמור בתשקיף, משום הבעת דיעה על טיבם של ניירות הערך המוצעים ועל הבטחונות שניתנים לטובת מחזיקי ניירות הערך.

יצויין, כי ההחלטה התקבלה בשביעות רצון בקרב כל הנוגעים בדבר. ההערכות הן, כי החלטה זו תעודד חברות רבות לגייס הון בבורסה באמצעות אגרות חוב הניתנות להמרה במניות. כידוע, אג"ח אלה מאפשרות למשקיע לפדות את אגרת החוב במועד הפידיון או להמירה למניה תמורת סכום קבוע מראש.

כבר ביום הדיון אישר דירקטוריון הבורסה — *בהתאם להחלטתו — את בקשת גיוס ההון של כלל סחר*, שהתעכבה כאמור נוכח דרישת הבורסה, להעמיד שיעבודים ספציפיים כנגד ההנפקה.

יש להדגיש, כי הבורסה תמשיך לדרוש ערבויות מתאימות מחברות, שיבקשו לגייס הון באמצעות אגרות חוב רגילות. לדברי חיים שטסל, גם נושא זה ידון במוסדות הבורסה. הוא הוסיף, כי הבורסה אינה בודקת את שווי הבטחונות, אלא את טיבם. כמו כן היא שומרת שאגרות החוב המוצעות, לא תהיינה נחותות ביחס ליתר התחייבויות החברה.

הועד הפועל ודירקטוריון הבורסה, דנו בנושאים נוספים וקיבלו את ההחלטות הבאות:

★ **הנפקות** — אושר גיוס הון לחברות כלל סחר, אופנת ברוך וכלל הנפקות לתעשיה. כן אושרו (בתנאים מסויימים) הנפקות מחסני ערובה וקידוד והספקה. חיים שטסל, המכהן גם כיו"ר הועד הפועל של הבורסה — לא ניהל ביום ה' את ישיבת הועד הפועל, כאשר זה דן בהנפקות מחסני ערובה וקירור והספקה. זאת, מהחשש לניגודי אינטרסים, בהיותו עובד לשעבר (מנכ"ל החברה לישראל) בקבוצת אייזנברג, השולטת בשתי חברות אלה.

★ **אחראי הנפקה** — הדירקטוריון הסמיך את הועד הפועל לאשר בקשות שיוגשו לבורסה על ידי גופים, שיבקשו לשמש אחראי הנפקה.

★ **רכישת מניות פ.י.ם** — החלט שהבורסה תרכוש את מניות פ.י.ם במשרדי הבורסה, בסכום של כ־140 אלף דולר.

על שקלים ודולרים

אין ממלאי מקום לנציגי הציבור בדירקטוריון הבורסה

לאחר לחצים כבדים ומערכה ציבורית, הסכימו חברי הבורסה בסוף השנה שחלפה ליצור איזון בקרב הדירקטוריון, ולמנות 9 נציגי ציבור מתוך 18 דירקטורים בבורסה.

על פי התקנות החדשות של הבורסה, ימונו 9 נציגים מטעם החברים, נציג אחד מטעם בנק ישראל ונציג נוסף מטעם משרד האוצר. 7 נציגי הציבור האחרים, ממונים על ידי ועדה מיוחדת.

ועדת בייסקי, שבדקה גם נושא זה, התייחסה בספקנות רבה לשינויים שנערכו במיבנה דירקטוריון הבורסה. ואין זה פלא, אחד העיוותים הגדולים נוגע לאי מינוי ממלאי מקום לדירקטורים חיצוניים.

בנובמבר 1985 — במקביל להגדלת מספרם של הדירקטורים החיצונים — קיימה הבורסה אסיפה כללית יוצאת מן הכלל, ובה נקבע, כי אין אפשרות למנות ממלא מקום לנציג ציבור נבחר. כיום יש ממלאי מקום לנציגי חברי הבורסה הנבחרים, האמורים לייצג את חברי הבורסה, אם נבצר מדירקטור נבחר להגיע לחלק מהישיבות. לעומת זאת אין ממלאי מקום לנציגי הציבור. דבר זה פוגע באיזון, האמור להיות בין נציגי הציבור ונציגי חברי הבורסה.

נציין לדוגמא מקרה אחד מתוך רבים: פרופ' אמיר ברנע, ממונה בדירקטוריון כנציג ציבור. אמיר ברנע, שוהה בארצות הברית כבר חודשיים וחצי לרגל עיסוקים פרטיים וישוב לארץ רק בעוד כשבועיים. בבורסה הוא נחשב כאחד הדירקטורים המקצועיים ביותר שהיו בה אי פעם. הוא ממונה כחבר בוועדת ניירות ערך, ועדת חברות ובוועדה לענין „עושי שוק". מיותר להסביר, כי נבצר ממנו להשתתף בישיבות הדירקטוריון ובוועדות שבהן הוא חבר, דבר המפר את האיזון בבורסה ופוגם בעבודתה השוטפת. ממלא מקום היה עשוי לשמור על האינטרס הציבורי.

מהנהלת הבורסה נמסר בתגובה, כי מינוי מחליף לאמיר ברנע אינו אפשרי, נוכח תקנות ההתאגדות של הבורסה. תקנות אלה גם קובעות, כי חברותו של דירקטור תפקע, אם נעדר 4 ישיבות רצופות בלא הנמקה שנמצאה סבירה. יצויין, כי במהלך שהותו של פרופ' ברנע בחו"ל, קיים הדירקטוריון 4 ישיבות...

זה מה שתקבל בתפ"ס ובפק"ם

הבנק	הסכום בשקלים	ריבית תפ"ס באחוזים (שנתית)	ריבית בפק"ם באחוזים לתקופה של: 7 ימים	14 יום	30 יום
לאומי	999–500	7.00	0.15	0.31	0.66
	9,999–1,000	4.50	0.28	0.57	1.46
	10,000 ויותר	15.25	0.30	0.60	1.50
	מ־50,000 ויותר	15.75	0.31	0.62	1.52
הפועלים	עד 999	10.0	0.21	0.46	1.07
	9,999–1,000	14.5	0.31	0.63	1.44
	מ־10,000 ויותר	15.5	0.32	0.66	1.50
	מ־50,000 ויותר	15.5	0.34	0.69	1.56
דיסקונט	999–40	10.0	0.19	0.38	1.15
	10,000–1,000	14.5	0.30	0.61	1.48
	50,000–10,001	15.5	0.31	0.65	1.52
	99,990–50,001	16.0	0.32	0.67	1.56
המזרחי	1,000–40	8	0.12	0.23	0.50
	2,500–1,000	8	0.15	0.30	0.66
	5,000–2,500	14.5	0.29	0.61	1.41
	10,000–5,001	15.5	0.31	0.65	1.50
	50,000–10,001	16.50	0.32	0.69	1.58
הבינלאומי	999–50	11	0.21	0.46	1.08
	4,999–1,000	14	0.31	0.65	1.50
	9,999–5,000	15	0.32	0.67	1.58
	49,999 10,000	16	0.32	0.69	1.60
	50,000 ומעלה	17	0.33	0.71	1.62
מלוה קצר מועד (מק"מ) מ־1000 ש"ח ומעלה*			0.38	0.76	1.54

* העמלה בגין רכישת מק"מ עם הפיקדון היא 0.1%. רכישת מק"מ כדאית (ביחס להפקדה בפק"מ) לתקופה של 14 יום ויותר. שערי הרבית על פקדונות תפ"ס ופק"מ המתפרסמים בטבלה זו, נמסרו בסוף שבוע שעבר ע"י הנהלות הבנקים ועל אחריותן.

ההצעות להטיל מיסים גורמות לעצבנות

שוק המניות נהנה גם בשבוע שחלף מתנאי רקע חיוביים. למרות זאת, היתה שחיקה בשערים, ובמיוחד בניירות ערך בעלי סחירות נמוכה. כך לדוגמא ירדו מניות כלל ליסינג 0.1 ב־11.5%, מניות סנפרוסט נשחקו ב־11.3% ומניות ת.א.ת 1 ירדו ב־10.9%. לדעת מנהלי הקרנות וסוחרים בורסה גדולים, נובע הדבר מרמת השערים הגבוהה יחסית, שהיתה בתחילת השבוע שחלף בשוק המניות כולו, רמה שעודדה מכירות מצד בעלי ידיים חלשות ומצד משקיעים שהעדיפו לצמצם אחזקותיהם.

הריפיון בשוק בא לידי ביטוי גם בירידה במחזורי העסקות, שפחתו לכ־5 מיליון דולר ליום. גם ההצעות שעלו במשרד האוצר, להטיל מיסים על הבורסה — הביאו לחולשת השוק. ואין זה פלא: מידי שנה בשנה, מלווה הכנת תקציב המדינה בהצעות להגדיל את הכנסות המדינה בדרך של הטלת מיסים חדשים, וככלל זה על הבורסה. ראשי המשק הביעו לא אחת את התנגדותם העקרונית, אך למרות זאת — עולה הצעה זו מעת לעת וגורמת לזעזוע מיותר בשוק הכספים.

יצויין, כי ציבור המשקיעים ממשיך להזרים מידי יום כספים רבים לקרנות המניות. לדעת רבים בבורסה, כספים אלה יבריעו בסופו של דבר את הכף, ויביאו לתפנית חיובית במניות. בינתיים, מודרכת הפעילות בבורסה מהסתייגותם של המשקיעים המוסדיים, מרמת המחירים הגבוהה יחסית. כמו כן מושפעת הפעילות מההצעות השבות ועולות — להטיל מיסים על הבורסה.

קבוצת תג'ר קיבלה מנייט קירש אופציה לרכישת השליטה ברסקו

קבוצת משקיעים ישראליים, בראשות מוטי תג'ר, המחזיקה במחצית המניות של חברת מ.ב.ע, קיבלה אופציה מקבוצת נייט קירש לרכוש את המחצית השניה של המניות בחברת מ.ב.ע, שהם מחזיקים.

נודע, כי הסכם בענין זה נחתם עוד בתחילת השנה, במקביל להסכם הפרדת הניהול בקבוצת רסקו, שנכנס לתוקפו בחודש פברואר 1986. במסגרת הסכם הפרדת הניהול, קיבלו בעלי המניות הישראליים את הניהול בחברות רסקו ועדיד, ואילו נייט קירש קיבל את הניהול בישרם. מוטי תג'ר מונה ליו"ר הדירקטוריון ברסקו ומינה מנהלים נוספים מטעם קבוצתו.

נדגיש, כי הסכם זה לא לווה בהחלפת מניות. אולם עתה מתברר, כי בעלי המניות הישראליים — משפחת מרידור, ברנר, תג'ר ונאמן — קיבלו מקבוצת נייט קירש, בנוסף לכך, אופציה למשך שנתיים, המקנה להם זכות לרכוש את כל מניותיהם ב־מ.ב.ע (50%). מ.ב.ע שולטת כידוע בחברת רסקו.

מימוש אופציה זו יאפשר לקבוצת תג'ר, להשיג רוב ברסקו ולרכוש למעשה את השליטה בחברה.

רסקו פירסמה בשבוע שחלף את דוחו"תיה הכספיים לשנת העסקים, שהסתיימה במרס 1986. הדו"חות הצביעו על הפסד גדול ביותר בסך 33 מיליון דולר. לאחר שיערוך נכסי החברה הסתכם הונה העצמי בכ־7 מיליון דולר.

בתגובה לדו"חות אמר מוטי תג'ר, כי ההפסדים מתייחסים לשנת העסקים הקודמת. בתחילת השנה הוא נקרא לחזור לחברה עקב המשבר הקשה אליו נקלעה. עוד אמר, כי הוא רואה בהצלת החברה אתגר בלתי רגיל וסיכוי סביר ו„לכן אני עובד תמורת דולר לשנה".

מוטי תג'ר אישר, כי לקבוצה, שבראשה הוא עומד, ניתנה אופציה לרכוש את השליטה בחברה, אך סירב לפרט, בנימוק כי חברת מ.ב.ע (השולטת ברסקו), אינה חברה ציבורית ואין לה בענין זה חובת דיווח.

בנק ישראל מציע:

שגיא גליל

השקעה צמודה נושאת ריבית ניתנת למימוש בכל עת

ביום שני, 8 בדצמבר 1986, יוצעו במכרז האגרות הבאות:
(החיוב הכספי ייעשה רק ב־9.12.86)

אגרות חוב צמודות למדד המחירים לצרכן כולל מדד החודש האחרון (בעיקור 5)

סדרה	סכום מוצע (מליוני שקלים חדשים)	מחיר מינימום	פדיון
„שגיא" 4108 ב'	20	88.5%	בתום 5 שנים
„גליל" 3792 ב'	10	82.0%	בתום 9 שנים

הסדרות צמודות למדד המחירים לצרכן שיפורסם עבור חודש דצמבר 1986 והפדיונה ביום העסקים האחרון של חודש דצמבר.

אגרות החוב ישאו ריבית 4.25% לשנה.

הריבית תשולם בשיעורים שנתיים ביום העסקים האחרון של חודש דצמבר בכל שנה החל מחודש דצמבר 1987.

המדד הנוסף (בעיקור 5) על הריבית והקרן יצטבר בתנאי הקרן וישולם כאמור בדרכי תשלום הריבית ובדרכי פדיון הקרן בתקנות מילווה מדינה סדרות מסוג „שגיא" ו„גליל".

הסדרות תרשמנה למסחר בבורסה תוך שבועיים מיום פרסום מדד המחירים לצרכן לחודש דצמבר 1986.

ההזמנות יוגשו לבנק ישראל ביום 8.12.86 במחירים שלא יפחתו ממחירי המינימום הנ"ל ולא יעלו על 110% מהשווי הנקוב. מחיר המכירה שיקבע במכרז יהיה אחיד, כאמור בתקנות מלוות מדינה (מכרזים).

פרטים מלאים ורכישה בכל סניפי הבנקים ואצל חברי הבורסה לניירות ערך.

התנאים המחייבים של הנפקות אלו נקבעו בתקנות מילוות מדינה (סדרות מסוג „גליל" ו„שגיא") ובתקנות מילוות מדינה („מכרזים").

שגיא ★ גליל ★ אדמון ★ רמון ★ גלבוע ★ — ניירות הערך של המדינה

לשכת הפרסום הממשלתית

גם הם הצטרפו למשפחת המשתמשים המרוצים במחשב העסקי יבמ 36
קיבוץ רוחמים
מושב טללים
בסיוע בן־תוכנות חשב
לפרטים: טל' 03-618891, 618925
יבמ IBM

עוברים! (ב־7.12.86)
לבנין מגדלור
רחוב בן־יהודה 1, תל־אביב 63801
קומה 10, טל. 03-5101431/2/3/4
יורם יצחקי שרותי פרסום בע"מ
חיים אילון שרותי פרסום
שלמה רותם עיצוב גרפי

ספרית מעריב
חתול, ספן, ליצן
מאת תמר אדר
הספר שזכה בפרס משרד החינוך והתרבות ע"ש אהרן זאב
להשיג בחנויות הספרים בכל הארץ, או בספרית מעריב, דרך פ"ת 2, ת"א

האם כבר קנית וקראת
AK
הירחון בצבע לאשה ולמשפחה

צביעת מעליות בצבע מקורי
חידוש תאים של מעליות בפורמאיקה ושטיחים רק ע"י חברת
„המרטון G"
טל' 03-375916, 03-373668

דולר במתנה

איש עסקים הוא איש עסקים בכל מצב ובכל אירוע, אפילו בכינוסי מסדר „בני ברית". תשאלו את ד"ר **ראובן הכט**, בעל הממגורות מחיפה.

במפגש של „בני ברית" בשבוע שעבר בתל־אביב, בהשתתפות נשיא המסדר בארה"ב ושגריר ארה"ב בישראל, הציגה הנשיאה הפעלתנית של הארגון בישראל פנינה בור את הכט כמי שהיה יועצו של ראש הממשלה מנחם בגין, בעבור דולר לשנה.

היועץ לשעבר גילה כי גם את הדולר המובטח לא קיבל ממשלת ישראל.

שמע את הדברים ד"ר דניאל מריץ, סגן הנשיא של המסדר האמריקאי, שלף דולר ירוק מכיסו ומסרו להכט.

אמר המקבל: „זו הפעם הראשונה שאני מקבל משהו. תמיד אני רק נותן."

חיי נצח

מי אמר שלח"כ **דב שילנסקי** אין חוש הומור? שיקום. בביקור שערכו חברי הוועדה בפיקדו באיזור שבין פ"ת לראש העין, בו יש כוונה להקים בית קברות חדש, אמרו לשילנסקי כי ערך האדמות הוא מהגבוהים בארץ. לשילנסקי היה פתרון: „להעתיק את מקום בית הקברות 10 ק"מ מזרחה, לשטחים שמעבר לקו הירוק."

כששמע ניצני התנגדות מפי נציג „שינוי" ח"כ מרדכי וירשובסקי, הרגיע אותו היו"ר. „אני משחרר את כל הח"כים שלא מאמינים ביישוב יהודה ושומרון מהזכות להקבר בבוא היום בבית הקברות שמעבר לקו הירוק. מצידי שיזכו לחיי נצח." ●●●

KODAK

דובי צמוד

פתיחה תיאטרלית למסעדה „אביבית" בצפון תל אביב. צוותים מ„הבימה" ומהקאמרי באו אחרי שירדו המסכים ואחרי הדי התשואות. בלטה **חנה מרון** שהגיעה צמודה לדרבון אפרפר שקיבלה מבתה, לכבוד תפקידה החדש בהצגה „אהבה מאוחרת". כטוב לבה במזון ובמשקה שיחקה אותה לפני הנוכחים כשאילתרה את השיר „הלו דולי" אותו הקדישה לצוות המשחק לצדה ביניהם **יוסי ידין ויצחק חזקיה.** אפילו כשזכתה לנשיקה מצלצלת ממוטי **גלעדי** (השניים בתצלום) לא נפרדה מהדובון.

תמיכה בדואית

המשמרת הצעירה של מפלגת העבודה תקפה בחריפות את ח"כ **ז'ק אמיר**, איש דימונה, המתמודד על תפקיד סגן שר, מפני שהתבטא כי ח"כ **עבד אל וואהב דאראושה** אינו מתאים לכהונת סגן שר בגלל דעותיו והשקפותיו ואי־תמיכתו בממשלה בעת אישורה בכנסת. הם אף האשימו אותו בגזענות.

● אמיר

הדבר חרה מאד לאמיר, שפי על רבות למען קידום בעיות המיעוטים בנגב. בימים אלה הוא אף קיבל מברק תמיכה משבטי הבדואים בנגב, שנשלח גם אל **פרס, רבין,** ברעם ואדרי, בו נאמר: ז'ק אמיר משרת בנאמנות ובהתמדה את העניינים הצודקים של הבדואים בנגב. הוא הביא לחקיקת „חוק הנגב" אשר ידאג גם לאינטרסים שלנו. לכן אנו תומכים בו בכל לב.

אגב, אמיר היה יו"ר ועדת המשנה המיוחדת של הכנסת, אשר בעקבות המלצותיה הוענקו לכפרים הדרוזים חורפיש וריחניה מעמד של ישובי ספר, עם כל היתרונות הנובעים מכך. ●●●

דיבור ישיר

שר החוץ, **שמעון פרס**, כינס את 20 צוערי משרד החוץ העושים בלימודים וביקש אותם להרגיש נוח.

הצוערים הצעירים לא הרגישו בנוח, הם היו מלווים על ידי צוות המורים מהלקת ההדרכה במשרד החוץ. שאל פרס מה דעתכם על עתיד מדיניות החוץ של ישראל? הרי אתם אלו שתישאו בעול בעוד מספר שנים.

הצעירים שהתביישו להתחיל דיון נרחב מדיני, גמגמו משהו.

פרס, ביקש להפשיר את האווירה, ואמר להם: מה יש? אתם עוד צעירים, בגיל שלכם עוד מותר לחשוב חופשי, וגם להגיד מה שרוצים. ●●●

אושר מצרי

הבעיה הפרטית של ראש ממשלת מצרים, נמצאת בהמבורג. שם גרה חותנתו **סופיה רוטמן**, בת 84. **עאטף צידקי**, שלא מכבר מונה לתפקידו הרם מנסה כבר שנים לשכנע את הגברת רוטמן להעתיק את מקום מגוריה לקהיר. בינתיים ללא הצלחה.

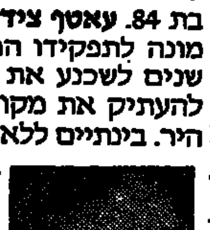

● צידקי

צידקי, בן ה־56, נשוי 28 שנה לאורסולה רוטמן, בת 59, מהאמבורג. השניים נפגשו בפאריס ב־1957, התאהבו והתחתנו שנה לאחר מכן. היא למדה שפות בפאריס. מדברת ארבע שפות כולל ערבית. הוא למד שם כלכלה. יש להם שני בנים אחמד, בן 25, מהנדס מחשבים, ושריף, בן 23, סטודנט לכלכלה. ●●●

KODAK

חמישים צעירים תריגים, החוסים במוסדות שבכפר־ידידיה, כפר נחמן, מקיים והוסטל „תפארת עלומים", זכו ביום של כיף שארגנה למענם אקי"ם – אגודה לקימום מפגרים. החניכים שרו וצחקו ואכלו דברי מתיקה בעת שטסו במטוס „ארקיע" מעל ירושלים. בתצלום: דיילת „ארקיע" מכבדת את חניכי אקי"ם בסוכריות לפני ההמראה.

(כתבה: רימונה שיף, צילמה: מיכל פריידין)

ראיתי גם גרמנים טובים

ז'קלין ביסה ויוכן פרוכנאו, „אהבה במחתרת"

אינגה דויטשקרון, שחייתה במחתרת בברלין בשנות המלחמה, בעזרת גרמנים, צפתה בסרט „אהבה במחתרת": מה באמת קרה שם

אומר מיד: אינני אובייקטיבית. הסרט „אהבה במחתרת", אשר מוקרן עכשיו בתל אביב ומבוסס על הספר „היהודי האחרון בברלין" מאת ליאונרד גרוס, קרוב מדי לגורלי־שלי.

„אהבה במחתרת" מתאר את חיי המחתרת של יהודי – במהלך שנות הזוועה בברלין – ששפר מזלו והוחבא על־ידי חברתו הגרמניה. כמוהו, גם אני חייתי במחתרת בברלין במשך שנתיים וארבעה חודשים, בעזרתם של מעשרים ברליסאים לא־יהודים. כל תמונה בסרט מעוררת בי אסוציאציות לאירועים שקרו לי.

אמנם, סצינות רבות נראות לי מוגזמות ולא מציאותיות, כמו זו המראה קבוצות שלמות של יהודים הרצים ברחובות ברלין לחפש מחסה. אדם אחד מהרה סכנה, שלא לדבר על עשרה. אולם, כמובן, אין זה סרט תיעודי.

ההתרחשויות קורות בעיקר בדירתה של נינה פון האלדר, הרוזנת הגרמניה שהתאהבה בפריץ פרידלנדר, והן מבודדות לחלוטין מהאווירה הכללית בברלין של אותה התקופה. אני שואלת את עצמי איך מישהו צעיר, שלא הכיר את המצב בגרמניה של אז, יבין את ההקשרים. אך עם זאת, יתכן שאהי תחושתו של מישהו שמתמצא בנושא יותר מדי. אולי זה טוב, שסוף־סוף יסופר סיפור כזה, כדי שהעולם ילמד שגם גרמנים סיכנו את חייהם כדי להציל יהודים – משימה קשה יותר מאשר בדנמרק או בהולנד, שם ההתנגדות לגרמנים היתה חובה לאומית.

1200 יהודים ניצלו בברלין באופן זה. **ז'קלין ביסה**, שבגנור נינה פון האלדר, לא רק מחביאה את חברה אלא גם פועלת, יחד עם אחרים, לעזור ליהודים הנמצאים בסכנה להגיע לחופש, מגלמת את הרוזנת הגרמניה באופן ראוי להערצה. את תפקיד פריץ פרידלנדר, שאינו עוזב את גרמניה בשל אהבתו לנינה ובשל אמונתו – האמונה לה היו שותפים כה רבים מיהודי גרמניה שאפשר להתגבר אפילו על היטלר – מגלם **יוכן פרוכנאו**, שחקן ממוצא גרמני. הוא נראה קצת חלש מדי בשביל אדם שיבחר בחיי מחתרת. טיפוסים אלה, למיטב נסיוני, לא היה אפשר לשכנע להשתתף בהרפתקה כה מסוכנת.

אולם יכול להיות שאי־אפשר לבטא בסרט מה באמת קרה שם ואז בברלין, לפני תקופת המחתרת ובעיצומה. רוב האנשים שעברו את החוויה הקשה הזאת עדיין לא מצאו בקירבם את הכוח לספר עליה.

אינגה דויטשקרון

אמנים מארחים אמנים מחו"ל

ראומה זיסקינד

מפגש יוצא דופן נערך בימים אלה תחת הכותרת „אמנים מארחים אמנים". חברי „אגודת מלאכת מחשבת בישראל" הזמינו קלגות ליצירה מרחבי העולם בתחומי עיצוב תכשיטים, קרמיקה, עיצוב טקסטיל ומולטי־מדיה. שמונה יוצרים מרניה, אחת מברזילנקה שעוברת בלונדון ואחת מגרמניה הגיעו לארץ לביקור של שבועיים. הרעיון – של מעצב התכשיטים אבי סופר – נזרק לחלל האוויר בכנס בינלאומי של רעידות ארגון אמני מלאכת המחשבת העולמי שנערך לפני כשנה בבריטים.

המארחים הישראלים לא הסתפקו בסיור תיירים רגיל של קפיצה מגלריה אחת לשניה והתבוננות ביצירותיהם של הישראלים מבעד לזכוכית ארון התצוגה. לשם כך נפתחו חלקת היצירה הפרטיות של המעצבים הישראלים ביניהם: רות

חברי „אגודת מלאכת מחשבת בישראל" הזמינו קולגות ליצירה מרחבי העולם, לביקור של שבועיים

סקטוהדבריץ – קרמיקאית, נאורה הרשבסקי – טקסטילאית, יעל גלס – אורגת שטיחים, דינה ממיר – אמליסטית, רחל פריזור – צורפת ואחרים. אבי סופר מסביר את חשיבות פתיחת הסטודיו בפני האורחים: „בקהילת האמנים, הענות זו היא דבר יוצא דופן. האמנים נמנעים מלהציג את מקדש היצירה הקטן שלהם. אבל כמו שמלון בתל אביב זה לא כמו להיות בבית בתל אביב, כך סיור בגלריה אינו דומה לכניסה לסטודיו."

תחת קורת הסטודיו ניתנה לאורחים ההזדמנות להכיר מקרוב את חומרי היצירה ודרכיה. בין השאר נסעו האורחים לקיבוץ עין השופט, שם נפגשו עם הקרמיקאים דיוויד מורים וג'ין מאייר. האורחים התרשמו במיוחד מכך שהיוצרים הקיבוצניקים לא רק מוכרים מיצירותיהם ולא מקבלים תמורה, אלא גם נותנים רשימה של מוצרים הנחוצים להם ליצירה וזו מסופקת להם.

בימים אלה נערך סיור משותף של הישראלים והאורחים לאזור הנגב. עמודי שלמה והמכתשים יהפכו לסטודיו בטבע, יספקו את האווירה ליצירה משותפת כשהמטרה היא ש„השטח ישאיר חותם עלינו ולא אנו עליו." לכן, הם לא יקחו לסדנת היצירה הטבעית אפילו כלי עבודה. את ההתרשמויות שלהם הם ישאו לסטודיו של כל אחד מהם בביתו, מעבר לים.

המוסים והליכות

להרים את הכסף

שאלה: עמדתי בתור ארוך ליד הקופה בבנק. פתאום נשמט מידי אחד הלקוחות הצעירים שקיק המטבעות הרבים שבו נתפזרו על הרצפה. מספר אנשים מיהרו לסייע לנער באיסוף המטבעות, ואחרים רק זזו הצידה. מי צדק?

תשובה: טיפול בכסף לא שלך – זו בעיה מאוד עדינה. כיוון שלא היתה כאן שאלה של הגשת עזרה לאדם שקשה לו להתכופף, מוטב היה, בעצם, לא להרים את המטבעות אלא רק לעזור לנער בחיפושים אחריהם – „הנה כאן עוד אחד".

האלמנה מתחתנת

שאלה: לפני שנתיים התאלמנתי ובקרוב אנשא שנית. האם עלי להזמין את משפחת בעלי המנוח ואת ידידיו, איתם שמרתי על קשר ידידותי, לחופה ולקבלת־הפנים שלאחריה? בכוונתי לקיים טקס חופה צנוע עם כ־30 איש בלבד, ובריבון הייתי מזהרת על קבלת־הפנים. אך בעלי לעתיד הוא בן יחיד להוריו ואין להציע להם לוותר על השמחה.

תשובה: כיוון שיחסיך עם בני־משפחת בעלך המנוח טובים, הייתי מציעה לך להתייעץ איתם בשאלה זו ולקבל את דעתם. צעד זה ימנע כל פגיעה אפשרית בקשר הידידותי שביניכם.

כפפה בלי צדק

שאלה: מתי יש להסיר את הכפפות ברחוב?

תשובה: כפפה של אשה היא חלק מתלבושתה, לכן אין היא מסירה אותה ברחוב כשהיא לוחצת יד – אם של גבר ואם של אשה. לעומת זאת מסיר הגבר את הכפפה כשהוא לוחץ את ידה של הגברת. אי צדק? – כך מקובל.

העוגה הראשונה

שאלה: נוכחתי בבמה הערנות שבתך הגישו „עוגת חתונה" מקושטת. מה הנוהג הזה וכיצד לנהוג בפרוסת העוגה? אני נישאת בעוד כמה שבועות.

תשובה: נוהג זה היה ידוע עוד לפני כאלפיים שנה – ברומא העתיקה. אז היו החתן והכלה מחלקים ביניהם עוגה – כסמל הארוחה הראשונה המשותפת, וכסגולה לאושר ולשפע בעתיד. לשאלתך השניה: את הפרוסה הראשונה מהעוגה המפוארת פורסת הכלה, כשכף ידו של החתן מונחת על כף ידה של הכלה. הגביסה הראשונה מיועדת לחתן, השניה – לכלה. יתר העוגה מחולקים בין האורחים.

חנה בבלי

המזל היומי שלך

קשת: (22 בנובמבר – 21 בדצמבר) [illegible]

טלה: (21 במארס – 19 באפריל) [illegible]

אריה: (23 ביולי – 22 באוגוסט) [illegible]

גדי: (22 בדצמבר – 19 בינואר) [illegible]

שור: (20 באפריל – 20 במאי) [illegible]

בתולה: (23 באוגוסט – 22 בספטמבר) [illegible]

דלי: (20 בינואר – 18 בפברואר) [illegible]

תאומים: (21 במאי – 20 ביוני) [illegible]

מאזניים: (23 בספטמבר – 22 באוקטובר) [illegible]

דגים: (19 בפברואר – 20 במארס) [illegible]

סרטן: (21 ביוני – 22 ביולי) [illegible]

עקרב: (23 באוקטובר – 21 בנובמבר) [illegible]

לוטו צריך לנחש רק 6

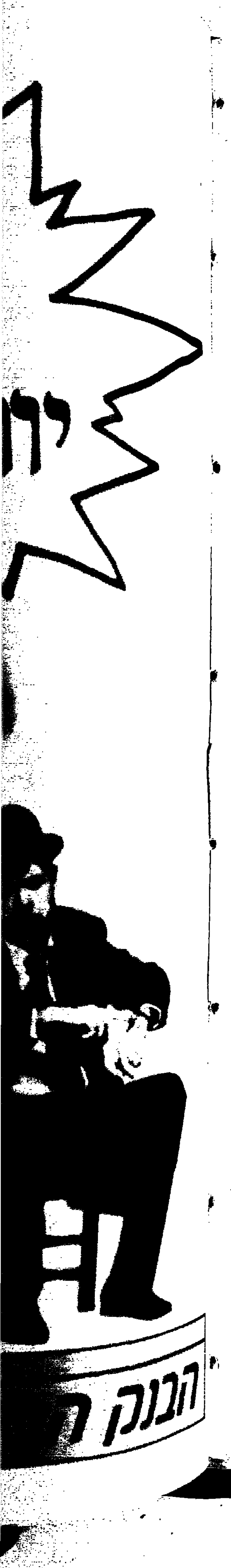

KODAK

יש הטוענים שזה סתם ענין של מזל. אחרים אומרים שזה ענין של התמדה ועקשנות. כולם צודקים. כולם גם מתייחסים אל **תמרה מיאלניק**, המנהלת האמנותית של „תיאטרון מחול ירושלים" כאל מי שזכתה בטוטו: **ביל לותר**, רקדן, שחקן־זמר ומי שהיה מנהל להקת „בת שבע" בשנות השבעים, לא רק שנעתר ובא ללמד בבית הספר הירושלמי למחול שתמרה הקימה, אלא אף העלה תרומה ללהקה, ויצר כוריאוגרפיה חדשה, „השתקפותו של תמר", עבור תמרה עצמה, שבכורתה הערב בתל־אביב. ריקוד תיאטרלי מאוד העוסק באשה מפוצלת בין התחייבויות שונות, והמשלב תנועה, משחק וזמרה. „כמעט ביאוגרפיה", מצטחקת תמרה, ילידת בלגיה שהתמקמה בירושלים. שלושת המחולות האחרים בתכנית, גם הם בבי־צוע בכורה, מוכיחים בבהירות שתמרה מיאלניק נאמנה לקו האמנותי שהציבה ללהקתה הצעירה: יצירות ישראליות מאוד, וכמו תמיד אצל תמרה גם מסע אל השורשים. „כמו ציפור מעל הים המחפשת יבשה" (בתצלום), היא יצירת מחול לשיר של **מאיר בנאי** ובביצועו. הכוריאוגרפיה של **ליאורה אקסלרוד**. „תפילה" של **דינה ביטון** מבוססת על מוסיקה שכתב **שלמה בר** מ„הברירה הטבעית" למילותיו של המשורר **אברהם חלפי**, ואילו הרעיון ל„שלוש־ארבע מחשבות של רבי נחמן מבראסלב", בכוריאוגרפיה של תמרה מיאלניק, בא מספרו של אנדריי נהר על חוזרים בתשובה. **(אריה יאס)**

KODAK

„נחמן", שבכורתה תועלה הערב בתיאטרון לילדים ונוער, מציגה באור קומי ולעתים גם טראגי את המשורר הלאומי **חיים נחמן ביאליק**. המחבר, **עוזי בר־כנען** תקף את הנושא מזווית בלתי שיגרתית. אומרים שנשבר כאן עוד מיתוס, ולא כולם אוהבים את זה. אבל יש כאלה שכן. ח"כ **נחמן רז**, יו"ר ועדת החינוך של הכנסת, שצפתה בהצגה ביום ג' שחלף בירושלים, אמר: „לכל אחד יש ביאליק שלו. תמונה של ילדות. התיאטרון לילדים ונוער עשה נכון שחיפש דרכים אחרות להגיש את ביאליק. ב„נחמן" הוא עשה זאת בצורה מענינת מאד. באמצעות מה שראו כאן כדאי להכיר את ביאליק". בתצלום: **רמי ברוך** (במרכז), בתפקיד הראשי, קרת, יושב בעגלת תינוק וכותב שירים. אמו שאינה תמיד דווקא צדקת גמורה, היא **ליביה חכמון** (משמאל). **גירה רבינוביץ**, (מימין) היא הסבתא, בין שאר תפקידיה בהצגה. **מתי כספי** כתב מוסיקה. ביים **ישראל גוריון**.

אמש בבידור

זיווג מרתק

תמנה בראור ואלי מאירי במוזיאון ת"א

תמנה בראור, זמרת אוסטרית ממוצא תימני, הביאה לבימת מוזיאון ת"א מטעמים של ג'אז מעולה ומוסיקליות מפתיעה. עזרו לה אלי מאירי ולהקתו המ־צויינת, פלוס גורי אגמון בסקסופונים כנגן אורח.

התלהבות כזו של קהל במופע ג'אז כפי שראיתו במוזיאון היא חזיון נדיר, אך לאור מה שהתרחש שם, היא היתה מוצדקת. במחצית השניה של הערב שילבה תמנה את **שלמה גרוניך**, והעיתוי היה מושלם. גרוניך הביא לבמה רוח...אפריקאית, תיאטרון של פרצופים, אילתורים מטורפים והזרים הרבה דלק למופע בדוא־טים עם תמנה, עד שאלי מאירי נאלץ להחליף בהמשך קטע בתוכנית כדי למנוע אנטי קליימקס. מאירי לא היה צריך להיבהל. הוא ונגניו הצעירים אינם זקוקים ל„הצגות". זו להקה שמנגנת עם הפנים לקהל מבלי לוו־תר על איכות ותיחכום. זה גם המוטו של תמנה בראור.

תמנה אינה רק זמרת ג'אז מיומנת ומאומנת המ־בצעת וקליאות מבריקות. במהלך הערב היא הקרינה פתיחות, יצירתיות והמון חום על הבמה. פרט לקטעים מקוריים מעניינים, היא ביצעה גירסאות לסטנדרטים כמו Cry me a river, Sometime i feel בשינויי טונים ובפרשנות מיוחדת השייכת אך ורק לה. שמענו כשעתי־ים וחצי של מוסיקה וכמעט אף לא רגע משעמם. בראור את מאירי ולהקתו מתגלים כאחד הזיווגים המרתקים ביותר ששמענו לאחרונה בארץ.

יוסי חרסונסקי

אמש במוסיקה

מרשים ועצוב

רקוויאם פולני מאת פנדרצקי, התזמורת הפילהרמו־נית, קונצרט למנויים מס' 4 סדרות ו־ח' בת"א, ומס' 3 סדרות א"ג' בחיפה. מנצח קז'ישטוף פנדרצקי בהשת־תפות המקהלה הפילהרמונית הלאומית ורשה. סול־נים: יאדוויגה גדולנקה, סופרן; גוונדולין קיליברו, אלט; ג'ון גילמור, טנור; סטאפורד דין, באס

זו אינה עוד יצירה פולחנית נוצרית. הרקוויאם הפולני של פנדרצקי הוא זעקת כאב, כרוז, גילוי דעת, הוא תפילת אשכבה לתקוות. יצירה טרגית כנה, חזקה ומזעזעת. המלחין, יליד 1933, הוא כאן דובר עמו ודובר דורו, שאינם יכולים לשאת עוד סבל. הויה עצובה אבל מוסיקה בת זמננו במיטבה.

פנדרצקי כתב את הרקוויאם בשנים 1980־1984, בשפה מוסיקלית קונבנציונלית, תוך שימוש רב בדיסוננסים ובכלי הקשה. כידוע גדול ובעל דמיון ביצירת גווני צליל מקוריים, במיוחד בכתיבתו למקהלה, הוא ניצב בשורה הראשונה של המלחינים בהווה. „אגנוס דאי" למקהלת הקפלה, קטע מופת שאין לו מתחרה בספרות המוסיקלית של המאה העשרים. כמנצח יש לפנדרצקי טכניקה מיוחדת (השרביט ביד שמאל), אך הוא יוצר קשר טוב עם האנסמבל בקריצות האמנותיות. המקהלה הפולנית נתגלתה כאנסמבל קולי גדול ומצשמע, עם יכולת הבעה מצויינת, מהמקהלות הטובות ביותר שביקרו פה.

הסולנים מופלים לרעה על ידי המלחין בתפקידים קשים, פחות מרשימים, ותכופות כוסו כמעט כליל על ידי האנסמבל.

רות גוטמן בן־צבי

אייב כהן: ציונות מוסיקלית

חגה ידור

עשרים ושלוש שנים היה אייב כהן מוביל התזמורת הפילהרמונית הישראלית, עד אשר פרש ממנה, ב־1980, ונסע לאר־צות־הברית כדי לעבוד שם פרק זמן שיזכה אותו, כאזרח אמריקני, בתשלומי גימל־אות. בפרק זמן זה שימש במנהל המעולות של סוכנות האמרגנים הניו־יורקית הנוד־עת ICM, שם טיפל בין השאר באמנים כמו יצחק פרלמן, ראדו לופו, גדעון קרמר, אנדרס סגוביה.

לפני חודשים אחדים, עם סיום חובותיו אלה, שב לביתו בתל־אביב וחשב לנוח. ואו־לם חיידק התעסוקה החל שוב לקנן בו. חבל לבזבז נסיון של שנים כה רבות, חשב, והד תוצאה לא איחרה לבוא.

אמש, בתיאטרון ירושלים, נפתחה סידרה חדשה של רסיטלים ביוזמתו (בשיתוף עם קרלה קמחי) שהראשון בהם הוא רסיטל של הפסנתרן הצעיר וובקה אשכנזי, בנו של הפסנתרן הנודע ולאדימיר אשכנזי, שיופיע השבוע בבית יד־לבנים בתל־אביב וכן ברחו־בות, בכרמיאל ובמגדל דניאל בהרצליה. אחריו יבואו החלילנית יוג'יניה צוקרמן עם הפסנתרן אנדריי מישל שוב וכן הפסנתר־נית אילנה ורד. „אני מקווה להרחיב אחר־כך את המסגרת לערד, לקיבוצים, ולמקומות ישוב מרוחקים. אינני מחפש לעשות הרבה כסף. אני באמת מרגיש קצת ציונות כשאני עושה את זה. באתי ארצה כציוני ואני רוצה להמשיך עכשיו. יש לי רושם שיש לי משהו לתרום כאן".

אייב כהן סבור, שיש הרבה מאד אמנים מצויינים שאינם מוכרים עדיין בארץ. הוא שמע אותם בחו"ל ולדעתו כדאי להביאם לפני הקהל הישראלי. „לא כל אמן, גם אם הוא טוב, יכול להגיע לפילהרמונית. יש מס־פר מסויים של אמנים שהפילהרמונית מסוג־לת לקלוט כל שנה. גם במוזיאון תל־אביב מקציבים לאמן רסיטל אחד בשנה. חשוב לתת הזדמנות לצעירים, ישראלים ולא־ישר־אלים."

לפני כחודש ביקר בפולין כאורח סוכנות האמנים הרשמית „פאגארט". הביקור הניב תוכניות לשיתוף פעולה דו־צדדי בתחום המוסיקה. כבר בשנה הבאה הוא יביא קבוצה מפולין, אך הוא היתנה זאת בכך שקודם לכן יופיע בפולין סולן ישראלי.

רובינשטיין: פסילה לא חוקית

חיים נגיד

ראש עיריית תל־אביב, שלמה (צ'יץ') להט ישא דברים במפגן המחאה שמארגן התיאטרון הקאמרי היום, במועדון צוותא בתל־אביב, בשעה 8.30 בע־רב. במפגן ידבר גם הסופר משה שמיר, ויהיו נוכ־חים נציגי כל האיגודים של היוצרים והמבצעים בתי־חומי התיאטרון והקולנוע בישראל. בין הנואמים הערב בצוותא: חיים חפר, דן אלמגור, תיקי דיין, עדנה מליר, עודד תאומי, חיים באר, מיכאל הנדלז־לץ, יוסי בנאי, גילה אלמגור, אורי עופר, עמרי ניצן, ציפי פינס, משה שמיר, ד"ר זאב סגל, עודד פלדמן, דורון תבורי ורבים אחרים.

מאז עומדת המועצה לביקורת סרטים ומחזות לדון בערעור של התיאטרון, ובינתיים נראה כי צפוי פתרון לבעיית הפסילה של „החילוני האחרון" בלא ערעור לפני המועצה לביקורת סרטים ומחזות, אם תתברר כנכונה חוות דעתו של שר התיקשורת, אמנון רובינש־טיין, כי הרכב המועצה אינו חוקי, וממילא – גם לא פסילת המחזה.

רובינשטיין שיגר בסוף השבוע מכתב ליועץ המ־שפטי לממשלה, יוסף חריש, בו הוא מבקש ממנו חוות דעת בנושא. לדעת השר, הרכב המועצה לביקורת סר־טים ומחזות (בצורתה) פגום, הואיל והיא כוללת שני חברים, שהממשלה לא דנה על מועמדותם ולא אישרה את הצטרפותם: ד"ר הרצל פישמן ואברהם דורון. כז־כור, השר פרץ הגיש בחודש פברואר השנה את מועמ־דיו אלה לחברות במועצה. רובינשטיין הגיש את הסת־ייגויותיו, אך שר הפנים התעלם מכך. רובינשטיין מספר עוד כי בחילופי מכתבים עם השר פרץ תבע האחרון כתנאי מוקדם לצירוף חברים חדשים למועצה הצהרה של המועמדים בדבר הצורך בקיום צנזורה על סרטים ומחזות. רובינשטיין ענה על כך במכתב (ממאי השנה) כי תנאי כזה אינו סביר, הואיל ומועצה בהרכב כזה לא תשקף את מיגוון הדעות בציבור.

מכל מקום, כיוון שמועמדיו של שר הפנים לא אושרו על ידי הממשלה, לדעת רובינשטיין, ומאחר שהם הצביעו בעד פסילת „החילוני האחרון", יוצא שהפסילה אינה חוקית.

ד"ר הרצל פישמן הוא בוגר הסמינר התיאולוגי בניו־יורק ומשמש כחבר הנהלת ההסתדרות הציונית. אברהם דורון עובד כעורך בכיר בקול ישראל.

נגד הפסילה יצאו גם התיאטרונים הבימה וחיפה. הבימה פותחים ערב ערב את הקהל על כרזה הנושאת את הכתובת: „מדינה דמוקרטית, עם חופשי, קהל אי־נטליגנטי". לפני תחילת כל הצגה קורא אחד השחקנים מעל הבמה – מינשר ובו תביעה לחופש הביטוי ולחו־פש אמנותי. כך נוהגים גם בתיאטרון חיפה. תיאטרון זה נפגע לא אחת מאיסורי הצנזורה, ולאחרונה – מפ־סילת המחזה של יצחק לאור, „אפרים חוזר לצבא". התיאטרון הגיש את ערעורו לבג"ץ, היו שני דיונים בנושא, ועכשיו מחכים לדיון השלישי.

משרד החינוך והתרבות — אמנות לעם — עיריית עכו

הסועצה הציבורית לתרבות ולאמנות – מדור תיאטרון

הפסטיבל לתיאטרון ישראלי אחר, עכו

חוה"מ סוכות תשמ"ח, 1987

מזמין יוצרים להגיש הצעות לפסטיבל

מסגרת הפסטיבל היא תחרותית ומיועדת ללהקות מקצועיות בלתי ממוסדות ולעבודות שאופיין נסיוני באמצעי הביטוי התיאטרוניים שלהן, בתוכן, צורה ועיצוב. באות בחשבון רק להקות שאינן נתמכות ו/או באורח קבע והמשכי, להקות המתארגנות במיוחד או שלא במיוחד להכנת עבודה דרמטית שתועלה במסגרת הפסטיבל.

הלהקות שתבחרנה תזכינה במענק כספי לביצוע ההכנות. העבודות המצטיינות יזכו את יוצריהן בפרסים.

הצעות בשני העתקים יש להגיש לא יאוחר מ־1.3.87 למשרד הפסטיבל ברחוב בר גיורא 20, ת"א, בימי א'–ה', בשעות 09.00 עד 14.00.

להנהלת הפסטיבל שמורה הזכות שלא לקיים את הפסטיבל מכל סיבה שהיא.

התיאטרון הלאומי הבימה

מירלה אפרת: הערב 7.12, מחר 8.12, יום ג' 9.12, יום ד' 10.12, יום ה' 11.12, מוצ"ש 13.12

הדוד ונויה: הערב 7.12, מחר 8.12, יום ג' 9.12: 17.00, 20.30, יום ד' 10.12, יום ה' 11.12

טל. קופת הבימה 296071

התיאטרון הקאמרי

אהבה מאוחרת: הערב 7.12, מחר 8.12, יום ג' 9.12, יום ד' 10.12

אני לא רפפורט: יום ה' 11.12, מוצ"ש 13.12

קידוש – בצוותא: מוצ"ש 13.12, יום א' 14.12

שבתעותון: שבת 13.12 ב־11.00 בבוקר

התיאטרון העירוני חיפה

סינדרלה – בתיאטרון חיפה: הערב 7.12 ב־20.30

הבולשת חוקרת בירושלים: „א. רבקה" הערב ב־20.30

האופטימיסט בקה אל גרביה: הערב 7.12 ב־18.00

מוליר – בתיאטרון חיפה: מחר 8.12 לסדרה 20

טל. התיאטרון חיפה 670956/7

תיאטרון באר־שבע

על קלות דעת הנביעות: הערב 7.12 סדרה 23

מקהלת אי הסכמה: יום ב' 8.12 סדרה 2; יום ג' 9.12 סדרה 3

אותו ואת בנו: יום ד' 10.12 סבריה (א. לעם)

גיסתו של גולדין: מוצ"ש 13.12 – עכו

התזמורת הפילהרמונית הישראלית 50

קונצרט למנויים מס' 4
קז'ישטוף פנדרצקי
מנצח
זמרים־אורחים ומקהלה
התכנית:
פנדרצקי: „רקוויאם פולני"
תל־אביב, היכל התרבות, 8.30 בערב
סדרה ה': הערב – 7.12.86
סדרה ח': יום ב' – 8.12.86

פילוקלסיקה
קונצרט מס' 2
אבנר איתי
מנצח
מיכל שמיר
סופרן
דויד קסלר
מצו־סופרן
כריסטוף המברגר
טנור
קונאל קואד
בס
זמרי קאמרן
מקהלת האיחוד
בתכנית מיצירות:
מוצרט, סלרי, מנדלסון ובטהובן
תל־אביב, היכל התרבות
יום ג', 9.12.86, 8.30 בערב

קונצרט למנויים מס' 4
אבנר איתי
מנצח
סולנים, מקהלה ותכנית כמו בקונצרט פילוקלסיקה מס' 2
חיפה, אודיטוריום חיפה, 8.30 בערב
סדרה ג': יום ד', 10.12.86

קונצרט למנויים מס' 2
שלום רונלי־ריקליס
מנצח
ג'פרי לאנג
נגן קרן
התכנית:
בוסקוביץ: סואיטה שמית
מוצרט: קונצ'רטו מס' 2 לקרן
שומאן: סימפוניה מס' 3
חיפה, אודיטוריום חיפה, 8.30 בערב
סדרה ד': יום ה' 11.12.86

גלפנדפילם בע"מ גאים להציג:

בכורה ארצית

הסרט שכולם מחכים לו

„פאר" ת"א

ימי חול 4.30- 7.15-9.30

„החן של מסינה, הקסם של מסטרויאני, הגאונות של פליני... איזה צרוף!" יהודה סתו, „אחרונות"

„מצוין. מסטרויאני ומסינה, במיטבם... הכוכב הוא פליני האגדי עצמו, שאין שני לו" עדנה פיינרו, העולם הזה

„סרט גדול של פליני... מסינה ומסטרויאני איזה צמד!!!" New York Times

סרטו החדש של פדריקו פליני

ג'ולייטה מסינה — מרצ'לו מסטרויאני

ג'ינג'ר ופרד

האם קוראת כבר את
AK
הירחון לאשה ולמשפחה

מועדון מטיילי מעריב

ערב הרצאות
לקראת טיולינו לדרום אמריקה

יערך מחר, 8.12.86, בבית הפרקליט, רח' שופן 1, ירושלים, בשעה 20.00.

מרצה: דורי גורן
(מדריך של „נאות הכיכר")

★ כניסה חופשית ★ הקהל מוזמן

א.מ.י. – אגודת אמני ישראל

ביום שישי 12.12.86
באולם „בית־סוקולוב", רח' קפלן 4 ת"א
בשעה 9.00 בבוקר
תתקיים
האסיפה הכללית
בה יערכו גם הבחירות למוסדות א.מ.י.
השתתפותך הכרחית למענך ולמען א.מ.י.

שמואל שילה יו"ר ועדת הבחירות

ציפוי אמבטיות וכיורים באמאיל
רק ע"י חברת „השחר"
באחריות
03-377116, 03-373668, ובירושלים: 02-416621

כל המעונינים בגיור
יפנו בכתב אל:
ברית ידידי הגר, תל־אביב, ת.ד. 3333

מועדון מטיילי מעריב — **מזרח רחוק**
עם „נאות הכיכר" ומועדון מטיילי מעריב
פרטים: טל. 439207

מהיום!
בבינלאומי
יותר שעות בנק

כל יום עד 2 אחה"צ
ובימי שני ורביעי
עד 7:00 בערב.

יום א' 8:30-14:00
יום ב' 8:30-14:00, 16:00-19:00
יום ג' 8:30-14:00
יום ד' 8:30-14:00, 16:00-19:00
יום ה' 8:30-14:00
יום ו' 8:30-12:00

שים לב לשעות הפתיחה המיוחדות המאפשרות לך לסדר את עניינך הכספיים גם בשעות שהבנקים האחרים סגורים.

עשה חשבון נוסף -
פתח חשבון גם בבינלאומי.

הבנק הבינלאומי הראשון

קשר בזאל

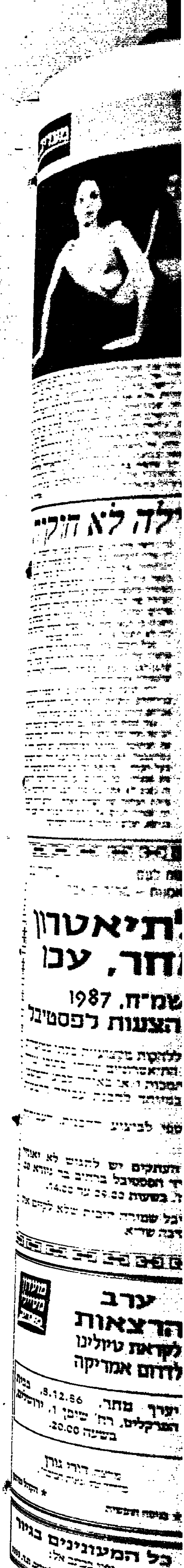

לוח מעריב
לך על בטוח

המשרד הראשי: בית מעריב, רחוב קרליבך 2, תל־אביב מיקוד 132 67. טלפון ישיר למסירת מודעות: 03-251333 (רב קווי). מחיר מודעת מינימום (8 מילים): 52 ש"ח. כל מילה נוספת: 7 ש"ח (המחירים כוללים מ.ע.מ). מחיר אחיד לכל ימי השבוע (כולל ערב שבת וחג)

בשיתוף עם THE JERUSALEM POST

דירות

מודיעין 38־38־38 שרות לקבלת מודעות בטלפון, לכל מעריב בכרטיסי אשראי, ויזה, ישראכרט ודיינרס מדי יום 24 שעות ביממה. 03־38־38־38 (4361)

חייג 03־292777 ומסור מודעתך ל"מודעות־מעריב" והיא תתפרסם מחר! ...בטלפון 03־292777 (23130)

מלפון מיוחד למסירת מודעות לניתוק 885־885. החיוב באמצעות כרטיסי אשראי. שרות 24 שעות ביממה. סנטראל 885־885 (14009)

למכירה באילת 4 חדרים, מסודרת, ק"ב 059־74781 (20037)

א.א. – שירות לקבלת מודעות בטלפון לכל מעריב, בכרטיסי אשראי, ויזה + 30, ישראכרט ודיינרס 03־227118, 03־227117 פתוח רצוף (פרסום אדיאל) (21444)

באילת 3 + מלפון, ק"ב, ראשון שני, חמישי 03־343060, שני, רביעי 03־343508 (18652)

באילת, 90 מ"ר, 3½ חדרים, ממבח אמריקאי, בבית: 059־77680, בעבודה 059־72191 (15895)

וילות ובתים

ברמת־השרון המערבית, וילה מפואר חזיון מגרש גדול 03־483327, 03־403934 (6029)

ברמת־גן, קוטג'ים מפוארים בבניה, בתוך העיר 03־7518944 (6211)

באשדוד שקעה לים, מתאימה לקליניקה, משרד 055־21743, בשעות הבוקר (23595)

בחולון קוטג', עם מציון 11, 4 + 3 ומרתף 03־880630, 03־652014 (23676)

בצפון תל־אביב למכירה מסיבות מוגדה, קוטג' מפואר 3 מפלסים מחיר הזדמנותי – 354,000 03־448561 (24506)

ברמת השרון המערבית, וילה מפוארת + ½ דונם 052־70181, 03־484142 (3946)

מציאה בהרצליה פיתוח וילה + דד 052־72266, 052־70181, 350,000 03־484142 (3992)

מודיעין 38־38־38 שרות לקבלת מודעות בטלפון, לכל מעריב בכרטיסי אשראי, ויזה, ישראכרט ודיינרס מדי יום 24 שעות ביממה 03־38־38־38 (5245)

בסביון, וילה 7 + 1½ דונם תרשמה בשקנון... (4359) 03־351425

בגבעת אירה־יהוד, וילה 5 חדרים, אפשרות לקומה שניה, עו"ד רפפורט 03־362503 (6387) 03־231760

למכירה קוטג' כחדש, בשכון ותיקים, 6 חדרים 03־842777, 140,000 (6543)

ברעננה בפרויקט חדש קוטג'ים 160 מ"ר בניה, מגרש 250, החל מ־138,000 דולר, "אדיאל־הוסט" 052־34015 (4686)

פרטי. מעוניין בבית פרטי להשכרה לטווח ארוך בשכונה צפונית 03־953533, 063־34583 (6854)

להשכרה וילה מפוארת, 6 חדרים + ריהוט, 2 קוי טלפון + שמירה. חניה פתוחה + חצר גדולה 052־33384 (7029)

ברמת־פולג, קוטג' 5 חדרים + מעולה בריה 053־50321 (7171)

✔ ברעננה קוטג' מיוחד יוקרתי, 5 מפלסים + מרתף 052־453916 (7338)

ברמת־גן דו־משפחתי, בשכונה יוקרתית, בבנין מפוארת 721778, 739229 (7408)

ברעננה בשכנה, בית פרטי, 3 חדרים + מלפון 052־452195 (7478)

ברמת־השרון המזרחית פרויקט בניה מקסים ביחוד 03־483327, 03־403934 (7672)

✔ ברמת־גן (שינוק ותיקים) קוטג' מפואר גדול + וילה בבורוכוב 03־448704 (8023)

בהרצליה פיתוח למכירה קוטג' רחב ומפואר + תוספת "אינוד ישראל" 03־294141 (8051)

וילה להשכרה + ריהוט חלקי + מלפון, בחולון יהודה 03־9612080, 03־9614753 (8071)

בראשל"צ, קוטג' בדרום־מזרחי, בכי ויה, מפואר 03־952195 (8155)

ברמת־השרון קוטג' בכניה חצי דונם אנגלוסכסון 03־403464 (8831)

בתל מונד חייב להמכר קוטג' + חצי דונם, 5 חדרים 052־63541 (9069)

להשכרה בהרצליה הצעירה, רחוב נפתלי 5, קוטג' 052־668824 (9108)

ברמת־השרון קוטג' 5 חדרים + חדר עבודה/קליניקה. כניסה נפרדת 03־475039, 160,000 (9156)

בחולון, בהרצליה, וילה + מגרש 300 מ"ר 03־880650, 165,000 (9377)

בני תקוה, קוטג' חדש, 180 מ"ר, אנגלוסכסון 03־341333 (9448)

✔ בכפר־סבא קוטג'ים למכירה, 130,000 דולר, כולל מגרש ופיתוח, "האמור" 052־20533 (10139)

להשכרה בית העתיקה, 160 מ"ר, משקיף לים "קוריאן אינטרקונטיננטל" 03־286222 (10396)

דו־משפחתי פרטי, 1.5 חדרים, רבע דונם, באשדופה 125,000 דולר 053־96951 (10495)

למכירה בחולון, בית פרטי 03־5591374, לא בשבת (10633)

וילה מפוארת בדו־משפחתי בשכונות הכל ברמת־גן 03־709446 (10853)

בהרצליה פיתוח, להשכרה קוטג' 4 + ריהוט חלקי, 1,300 052־556677/2061 (10979)

ברמת־השרון, קוטג' בדו־משפחתי, מחדש גבוה, במקום שקט, (הדר) 052־455606 (10989)

מחפשים בתים, דירות, חנויות ומשרדים, למכירה והשכרה באיזור הרצליה, 052־70017, 03־202146 (11165)

בהרצליה־פיתוח, להשכרה וילה, 3 חדרי שינה, לא מרוהט, גינה יפה, 850 דולר 052־557689 (11215)

בני תקוה בית פרטי בשכון + חצי דונם 03־343556 (11228)

ברמת־השרון, בית פרטי + דונם, באיזור המוב ביותר 052־21993 (11288)

בהרצליה־פיתוח בית, 225,000, 052־556699, 052־570878 (11291)

במכון דן, ברמות צהלה, וילה ממפחות, במיקום מעולה, 03־474902 (11303)

בראשון לציון בהזדמנות, קוטג' מפואר עם אדמה פרטית 03־216314 (11840)

בהרצליה הצעירה, למכירה + השכרה, קוטג' חדש 052־558547 (11854)

בכפר־סבא, קוטג' יפה, סביבה מובה, 052־441475 בערב (12966)

בהרצליה־פיתוח, וילה ½ דונם, 250,000 איזור שקט, "אוריין" 03־202146, 052־70017 (13014)

בגבעתיים, להשכרה קוטג' חדש, 8 חדרים + 2 קוי טלפון 03־344084 (13756) 052־559201

בחולון קוטג' מיוחד + גינה גדולה, מחיר 235,000 03־5593505 (14274)

להשכרה וילה 6 חדרים ריהוט חלקי + מלפון 03־222325 (16206)

בהרצליה הצעירה, קוטג' 6, 300 מ"ר, מגרש + תוספות, 170,000 פינוי מיידי 052־546166, 052־545998 (16810)

ברמלה דרושה וילה, 500 מ"ר, טלפון 08־450732, 08־229155 (16849)

בית פרטי + ¾ דונם, באזור 03־801813 אחה"צ, לא בשבת (16970)

בחולון קוטג', על מגרש 300 מ"ר 03־845985 (17044)

בהוד־אפרים, קוטג' מפואר פינוי + מרתף, בלעדי ל"שוקר" 03־473490, 03־403532/3 (19923)

ברמת־השרון, וילה מפוארת על 400 מ"ר, מיידית, 260,000 דולר, "שוקר" 03־403532/3 (19937)

ברמת־גן להשכרה/מכירה, 600 מ"ר 03־767264, בערב (20047)

בהרצליה, קוטג' כפרי 6 + מרתף, מיידי, 178,000 052־552295 (20078)

בהרצליה פיתוח וילה גדולה יפה ומטופחת 052־550066 (20256)

בהרצליה הצעירה קוטג', 6 + מרתף 052־550066 (20295)

500 מ"ר ובית, מלפון: 03־358797, 03־627505 (22594)

בכפר־סבא, קוטג' עם תוספות 03־491514 (22605)

להשכרה בית, 17 חדרים, במקום שקט 03־7519915 אחה"צ (22641)

באזור, חצי דונם, 3 + 03־800626, לא בשבת (22710)

בראשל"צ במזרח, קוטג' 4 + חניה, 03־954845, 03־800396, 92,000 (22726)

למכירה וילה יפהפיה, 3 מפלסים בתל־ברוך + גינה 03־485119 (22874)

ברעננה דו משפחתי + חצי דונם 052־452638 לא בשבת (22938)

בצפון תל־אביב להשכרה וילה לרציניים 03־442347 (22941)

ברמת־השרון, במקום שקט, קוטג' בבניה 03־484776 (22992) 03־402420

בהרצליה וילה קוטג' מפוארת + מרתף גדול, 242,000 "מקס את ספקטר" 03־218012 (23020)

✔ ברמת־פולג, בית על ½ דונם, מלפון 03־454832 (23034)

✔ ברמת צהלה (וייצמן) למכירה קוטג' מפואר 03־442347 (23074)

ברמת־השרון קוטג', סוקולוב 32. 03־491231 (23146)

בראשל"צ דרום 2½, פינוי לשנה 03־941498, 170,000 (23201)

מחפש בית בדו משפחתי, או מגרש לבית בשכון ותיקים רמת גן 03־723735 (23219)

ברמת־גן 03־280744, 03־284760 (23332)

✔ למכירה בהרצליה פיתוח, וילה מפוארת + בריכה שחיה, 1,300,000 דולר לרציניים בלבד! "הבר" 03־403898 (23622)

ברמת־גן בשכון ותיקים, בית משפחתי 4 + מלפון 03־414261 (23790)

ברמת־גן דו־משפחתי, 300 מ"ר + מרתף, אפשרות לבריכה 03־764726 (23817)

להשכרה בהרצליה פיתוח, 2 וילות מפוארות, 7 חדרים, "אביבים" 03־425042 (23827)

בהרצליה, 3 + ½ דונם 052־556228 (23940)

בסביון דן, בית משפחתי 270 מ"ר, 170,000 דולר 052־20133 (24093)

למכירה בית בהרצליה, 501 מ"ר 03־613938 (15703)

"מלקוי" – למכירה והשכרה באיזור 03־445879 (17063)

להשכרה בתל־המוסר, 2 וילות, 16 חדרים + גינה גדולה 03־889487, 03־353007 (17191)

ברעננה, 550 מ"ר, 200 מ"ר בנוי, מקום מעולה, 180,000 דולר, 052־446586 (18422)

בהרצליה הירוקה, קוטג' מפואר + תוספות 052־86890, 175,000 (19064)

ביבנה, קוטג' 4½, 130,000 03־941835 (20324)

ברמת השרון המערבית, קוטג' חדש, לכניסה מיידית, 5 חדרים + מרתף, 180,000 03־494139 (20994)

בהרצליה, 310 מ"ר בנוי, צמודה לים, מפוארת, 280,000 דולר 053־613139 (22617)

בהרצליה למכירה וילה יפהפיה, 430, 105,000 053־59459 (12876)

✔ "מלקוי" – למכירה והשכרה באיזור 03־445879 (12926)

בשהר־אלקינה, וילה מפוארת 7 חדרים + דירת שרות + מרתף, 190,000 דולר 08־454136 (13436)

בהרצליה (ליד כפר־שמריהו), וילה מפוארת 052־70181, 052־72266 (13558)

באיזור שיכון ק, אדמה פרטית + בית, מרתף ומפלסים, 03־499639, 03־471433, 03־497914 (15190)

ברמות צהלה, קוטג' 260,000 03־497914 (21850)

באבן יהודה 900 מ"ר, 380,000 דולר 053־99734, 053־98823 (22291)

בהוד־יוסף, בית על 400 מ"ר, 95,000 אנגלו־סכסון 03־490269 (13927)

בשיכון ח', דירה אקסקלוסיבית (5) + גינה יפה אנגלוסכסון 03־490269 (13952)

קוטג' בבבר יאיר, 7 חדרים, 800 מ"ר 052־35877 165,000 (14426)

✔ בצמרת, קוטג' 3 מפלסים, 320 מ"ר, "מל נכסים" 03־441484 (19647)

במבשרת קוטג' בבניה 08־470458 (19846)

ברמת השרון, קוטג' אחרון, 03־472430, 03־482058 (21026)

✔ בסביון למכירה וילות עם קרקע ¼ דונם 03־346770, 03־481387 (21495)

למכירה בברוך־יעקב, קוטג' שלושה מפלסים, 4 חדרי שינה + 300 מ"ר גינה, 063־97516 (22400)

וילה מקסימה, 135 מ"ר, חצי דונם, מרוהטת, 65,000 (18921) 053־35400

במושבה בחיה, מגרש ל־2 יחידות, אנגלוסכסון 08־452632 (20356)

מחפש בית להשכרה באלפי־מנשה 03־498237 (22376)

מעוניין לרכוש בית בתל־אביב 03־444185 (22522)

✔ בכפר־שמריהו, למכירה קוטג'ים דו משפחתיים 03־474375 (22528)

✔ וילה בשדרים מפחיים, תכנון לפי דרישות הלקוח 03־471831, 03־476206 (22545)

קוטג' 3 מפלסים גדול, "מל נכסים" 03־441484 (22563)

לתשומת לב המפרסמים בלוח מעריב

כל המעוניינים להמשיך ולפרסם את מודעותיהם לאחר הפרסום הראשון, מתבקשים להתקשר לטלפון (03)251-333 (רב־קווי) ולמסור את מועדי הפרסום הרצויים וכן את מספר הקוד כפי שהודפס בסוגריים בסוף המודעה (#-----). הזכות לפרסום חוזר הנה ללא תשלום תוקפה עד 4 שבועות מיום הפרסום הראשון.

בקשות לפרסום חוזר מתקבלות כל יום עד שעה 18.00 ובערבי שבת וחג עד שעה 11.00 בלבד.

הנהלת מעריב

מכרז למכירת דירה 4 חדרים בבית דו־משפחתי, בסביון 03־6234578, 03־259202 (23412)

✔ בצפון, קוטג' מפואר, 6 חדרים, 350,000 דולר, "מקספר" 448704 (11020)

ברמת השרון, 5 + מרתף, אנגלו סכסון 03־403464 (11074)

למכירה מיוחד וילה ברמת־גן, לרציניים 03־9320536 (17761)

לכניסה מיידית, 230,000 דולר, "שוקר" 03־403532/3 (11771)

בשוהם קוטג' + מרתף, בהזדמנות 052־441088 (11876)

באות אפקה קוטג' בהזדמנות, בבית: 03־243057, בהמשך: 03־229833 (11884)

בחולון, דו־משפחתי, 4½ 22, 130,000, 03־842103 (14616)

בהרצליה הירוקה, למכירה קוטג' 175,000 דולר 052־84594 (14751)

קוטג' מפואר בראשל"צ, פרטי 6 + גינה 03־722589, 08־438577 (14974)

בהרצליה פיתוח, למכירה קוטג' 5 + מרתף, 250,000 דולר (15186) 052־78096

ברעננה, קוטג' מקסים 212 בנוי + גג, מקום מוב 052־457658 (15292)

בכרכור, בהזדמנות, בית פרטי על 2 חצי דונם 03־957273 (15656)

ברמת־השרון, קוטג' 6 חדרים + מרתף 03־471301, 03־834288 (15753)

דו־משפחתי + חצי דונם, 2 חדרים, בראשל"צ 03־941540 (18125)

✔ בברך־יעקב, קוטג'ים + בריכה שחיה משותפת 052־70669 (18851)

בית, קרקע פרטית, 442 מ"ר, 110,000 דולר 052־21593 (20452)

בתל־אביב בית + גינה, 80,000 03־346770, 03־481387 (20509)

רמת־אפעל – צהלה, דרוש להשכרה וילות וקוטג'ים 03־346770, 03־481387 (20517)

ברמת־גן בשכונת הגלן וילה 500 מ"ר, אדמה פרטית, "אנגלו־סכסון" 03־738121 (20534)

קוטג'ים, 5 חדרים, 185 מ"ר על 215 בנוי 053־50321 (20674)

"דיר־דירות", קוטג'ים ודירות ללא תיווך 052־544711, 052־544722 (20738)

מציאה בכפר־שמריהו, בית + 750, 052־554007, 052־552692, 220,000 (21016) 052־72423

בדרך הרצליה, שקט, בית, 130 מ"ר, מגרש 1,200 מ"ר, 195,000$, אנגלו סכסון 424310, 422190 (21024)

פנטהאוזים ודירות גג

במכירה, בהזדמנות, קוטג' פנטהאוז בסביבה יוקרתית, 067־90941, 067־22583 (7649)

ברמות צהלה, 4 + 2 ג. 495064, 726545 (8117)

בתפון, פנטהאוז חדש + דירה 4 ג 03־880650 (9337)

בלב תל־אביב 4 + ג, מפוארת, "מוניפר" 03־5460515, 03־5461565 (10146)

דירה גג, 4½ 03־498185 (10820)

בהרצליה 4 ג 052־540539 (16776) 052־540544

בכפר־סבא, דירת קוטג' 5 חדרים + חדר + גג 052־457777 (16983)

פנטהאוז, ויזה + 30, ישראכרט ודיינרס 03־227117, 03־227118 פתוח רצוף (פרסום אדיאל) (19378)

גג, מעלית, חניה, 110,000 03־264616 (19996)

פנטהאוז, 4 + מרפסת (65 מטר), 03־219548 (23963)

המכירון

של

חינם למפרסמים

ב־ לוח מעריב

ברמת־השרון, דירת גג מיוחדת + מעלית, 6 חדרים + גג, 190,000 דולר 03־481339, 03־403943 (24172)

ברמת־צהלה, דירת קוטג' 5½ + ג, 03־492452, 160,000 (22635)

בהרצליה, 4 + ג + חדר, מפוארת + מפלסים 03־492110 (10013)

למכירה דירה פנתאוז 5 חדרים 03־625446 (20102)

ברמת־גן דירת גג, נוף לים, מעלית 03־447820 (19801)

למכירה בהרצליה הפנטהאוז, לכניסה מיידית 08־470458 (19638)

פנטהאוז בהרצליה, 2 קומות 7, 8 (22305) 03־731504

בגבעתיים, דירת גג 4 + חצר, מפוארת (20924) 03־731870

פנטהאוז מיוחד ברחובות, 08־476301 רק לרציניים (11811)

בהזדמנות, דירת גג יוקרתית – פנטהאוז, בצפון ת"א, "יפה" (14834) 03־293692

פנטהאוז בצפון, 3, מעלית, נוף יפה 03־455199 (20662)

✔ ברמת־השרון, דירת גג, 4 + 1 (20686) 03־480622

ברמות צהלה, דירת גג 5, מפוארת, אנגלו סכסון, 160,000, 422190 (21012) 424310

הזדמנות לדירה 260 מ"ר, "קוריאן אינטרקונטיננטל" 03־286222 (21103)

פנטהאוז להשכרה, לוקסוס, "קוריאן אינטרקונטיננטל" 286222 (21348)

✔ ברמת־גן ובגבעתיים ג"א + 1 וג, החל מ־115,000 03־726819, 03־738947 (20825)

5 + ג, 230 בנוי, 124,000 בלבד 03־424141 (21000)

חייב להמכר פנטהאוז, 4 + 40 מרפסות 03־217315 (12007)

בהרצליה ב', דירת גג מפוארת, 5 חדרים, 235,000 03־424472, 03־424584 (14324)

הזדמנות דירה בהרצליה פנטהאוז 145,000 03־448561 (14764)

בחולון דירת גג 6 חדרים + ג, 165,000 דולר 03־841834 (15032)

דירת גג, חדשה, מרוחת (205,000) 03־5460503, 03־444375 (18205)

ליד הכיכר, 2 + חצי + ג, 100 מ"ר "בית בבלי" 03־201975 (14635)

בצפון העיר, דירת גג, 4½, 140 + 140, אנגלו סכסון 03־286181 (14924)

ברחובות פנטהאוז יחיד, שקט, 215,000 דולר 08־475054 (18155)

בראשון לציון, פנטהאוז 160,000 03־955023 (11979)

בהזדמנות בנין 3 קומות למכירה 03־661429, 03־471414 (14233)

בהדר־השרון חייב להמכר, בית + 750 מ"ר אדמה 052־33773 (14409)

ברעננה מבחר קוטג'ים החל מ־140,000 דולר 052־445650 (14417)

בקריית קריניצי, קוטג' 6 + תוספות 03־343136 לא בשבת (14719)

בהרצליה – קוטג' מפואר, 5 חדרים + מרתף 03־655074 (14767)

בהרצליה – קוטג' מפואר, 5 חדרים + מרתף 03־655074 (14780)

ברמת השרון, קוטג' 5 חדרים + מרתף, 160,000 דולר, "שוקר" 03־473490, 03־403532/3 (14828)

ברמת־אביב ג', פנטאוס מפואר 03־426293/4/5/6/7 (14829)

ברמות צהלה, קוטג', 300 בנוי, אנגלו סכסון 03־422190, 424310 (14879)

בצפון, 7, 267 מ"ר, 300,000 דולר, אנגלו סכסון 03־286181 (14911)

בכפר־סבא, קוטג' 6 חדרים 03־664631 (14987)

בראשון לציון, 5 חדרים, 190,000 03־954327 (15372)

052־559474 (15411)

בהוד־השרון, קוטג'ים בבניה, 420 מ"ר, 6 חדרים 052־455530, 052־454133 (16254)

3 + 700 מ"ר מגרש 052־38269, 052־25048 (16527)

בקסריה וילה, 7 חדרים 03־496999 052־451789 (16632)

בהרצליה, קוטג', 5, 148,000 052־70844 (18416)

בהרצליה פיתוח, להשכרה קוטג', 8 052־556677/2061 (18724)

בהרצליה פיתוח, למכירה קוטג' 5, 190,000 052־556677/2061 "קוריאן" (18737)

03־858108 (10990)

מעוניין לקנות/לשכור לטווח ארוך קוטג' ברעננה 03־729035 (11508)

וילה מפוארת חייבת למכירה 03־354246, 03־344860 (11834)

בהרצליה הצעירה להשכרה קוטג' 052־85343, 052־85204 (12006)

03־200450/5 "לנגר" – 135,000 (12597)

קוטג' – "לנגר" 03־200450/5 (12623)

בהרצליה פיתוח בית מפואר ומודרני, על דונם, 700,000 052־557689 (14265)

קוטג' בהזדמנות 300 בנוי, 700 מגרש, 3 מפלסים, 170,000 דולר 03־356915 (14540)

באפקה שקט, בית/500 מ"ר, 300,000 052־84839 (14542)

מעוניין לקנות/לשכור וילה, 5 03־660595 (15047)

דרושה להשכרה וילה 10 חדרים ומעלה 03־734274 (16044) 03־952807

רמת־גן, ¼ דונם דו־משפחתי, 225,000 03־747381 (16069)

בהרצליה ב', וילה, 2 דירות 052־78293 (16351) 052־78439

בהרצליה פיתוח וילה בבניה 052־558731, 052־72878, 265,000 (16385)

בראשל"צ קוטג', 130,000 דולר 03־955161 (16438)

ארסוף 300 מ"ר 055־34316 (13658)

להשכרה, 7 חדרים 03־785135, לא בשבת (17497)

בהרצליה הצעירה, קוטג', 6 חדרים + מרתף 08־470458, 03־357333 (17587)

קוטג' 200 מ"ר 230,000 03־900942 (17930)

בהרצליה פיתוח 03־471433 (17989)

✔ בחולון למכירה לרציניים בלבד 2 קוטג'ים צמודים מפוארים, 350,000 דולר, 03־694232, 03־219088 אחה"צ 03־5564604 לא בשבת (17864)

להשכרה ברעננה, קוטג' 6 חדרים + מלפון 065־68572 לא בשבת (17960)

בהרצליה, קוטג' 650 מ"ר, 250,000 דולר, אנגלוסכסון 03־490269 (11293)

ברמת־השרון, וילה 7 חדרים, 500 אדמה, 350,000 "הדר" 052־543462 (11458)

בפתח־תקוה, קוטג' 6 03־9229798 (18483)

דרוש בשכירות בית פרטי 3½–2½ + חצר + מלפון 03־909402, 03־9230520 (18726)

להשכרה בית ברק, קוטג' 3 מפלסים + מלפון "מל נכסים" 03־733828 (18746)

ברעננה, בהזדמנות, קוטג' 052־456487 (18923)

קוטג' 300 מ"ר, ללא תיווך (19542) 08־457363

03־226132 (18434)

קוטג' 052־425042 (21177)

קוטג' 250 מ"ר "אפריקה ישראל להשקעות" 03־357191, 03־650281 (21200)

03־882662 (11159)

03־319485 (12154)

03־425042 (12086)

"לנגר" 03־200450/5 (12598)

069־61320 (14556)

שירות לקבלת מודעות בטלפון לכל מעריב 03־227118, 03־227117 פתוח רצוף (פרסום אדיאל) (14995)

בהרצליה־פיתוח, ליד הים, קוטג' 052־557051 (15643)

בגבעת־שמואל, דו־משפחתי, 2 קומות 03־5321273 (15899)

בקרית־אונו, 130 מ"ר, 145,000 דולר 03־357696 (16085)

ברעננה, קוטג', 140,000 דולר 052־911411 (20538)

ברמת־השרון, קוטג' 4 חדרים + תוספות, 135,000 (20669) 03־472670

ברמת־אפעל, וילה, 7 חדרים, 03־344760, 03־772262 (20703)

למכירה, קוטג' 180 מ"ר 03־354210 (20810)

קוטג' מפואר על דונם 053־99606 (20814)

בסביון למכירה וילה 4 חדרים, 2½ דונם 03־346246 (20850)

בסביון 20 דונם + בית 03־346246 (20871)

בהרצליה פיתוח, קוטג', 6 חדרים, 270 מ"ר + מרתף, 185,000 דולר 052־77359 (21011)

03־9222018 (21177)

03־236738 (21861) 03־235888

קוטג' 147 מ"ר 08־436176 (11697)

בכפר־סבא, 6 חדרים, 100,000, 03־402007 (12246) 03־402021

ברעננה, קוטג' מפואר, 052־34015, 180,000 (21377) 052־556006

ברעננה וילה, 600, 425,000 052־556006, 052־34015 (21379)

052־78613 (18121)

למכירה קוטג' דו־משפחתי 03־792902, 03־703691 (21953)

באבן־יהודה וילה 200 מ"ר, 170,000 דולר 053־97437 (22066)

ברעננה 03־482058, 03־472430 (13750)

03־481255, 03־472430 (15025)

בהזדמנות בית 11 דירות 03־232410 (21676)

בקרית־אונו, קוטג' מפואר, 7, 250,000, 03־659053 (21755)

03־421042 (21787)

פנטהאוז חדש 180 מ"ר 03־5101762 (21804) 051־888342

בראשל"צ קוטג'ים פרטים 03־942906 (21872)

באות אפקה וילה קוטג' מפואר, על 420 אדמה 03־218012 (21875)

03־479542 (22125)

דו־משפחתי בגבעת־שמואל, 220 מ"ר 03־5322270 (11595)

03־429019 (11782)

בצהלה, 6 חדרים + 670 מ"ר אדמה פרטית 03־424141 (12715)

550,000 03־447820 (12798)

300,000 03־447820 (12801)

ברמת־השרון, 185,000, 03־402836 (13015)

2,500 דולר 03־449463 (13329)

ברמת־השרון 4 + 1300 מ"ר 052־34445 (13486)

קיסריה 052־553877 (14193)

03־889824 (14810)

קוטג' 3 חדרים 052־425367 (18903)

בהרצליה, למכירה קוטג', 5 + מרתף 052־545031 (18914)

ברמת־השרון, בית 4 (120), 250 אדמה 052־542745, 130,000 (11251)

052־22725, 052־31275 (11261)

בהרצליה הצעירה, קוטג' 5 + מרתף 052־541604 (11271)

בתי־כפר ומשקים

משק + וילה, 25 דונם, ע"י חדרה 063־32304, בערב: 063־88758 (10280)

במושב חגור, משק למכירה 03־9367701 (10701)

במושב שדה־ורבורג (כפר־סבא), משק, 15 דונם, בית, לול, פרדס. 250,000 דולר 052־25713 (13505)

✔ למכירה משק, במושב רנן. (23418) 051־871339, 051־871171

בצופית, משק 27 דונם + 2 בתים 052־22380, 052־444352 (19676)

למכירה בית + משק 03־9325067 (18886)

08־410577 בחול (14391)

להשכרה דירה בת 2½ חדרים 08־246046 (14516)

למכירה משק באודים, ע"י נתניה 053־86082, 03־281048, 053־31434 (15262)

בכפר ורבורג למכירה, משק 055־82358 בשעות הערב (15436)

למכירה, משק + מגרש לבניה במושב ברקת 08־232582 (20835)

וילה חדשה + רפת 04־891472 (21332)

משק מפוחח 052־36103 (16503)

במושב בניה, בית גדול, 150,000 08־439465 לא בשבת (17513)

קבלנים מציעים

מודיעין 38־38־38 שרות לקבלת מודעות בטלפון, לכל מעריב בכרטיסי אשראי, ויזה, ישראכרט ודיינרס מדי יום 24 שעות ביממה 03־38־38־38 (2536)

חברה מציעה למכירה דירת פאר 4 חדרים דו־מפלסים וצמודת קרקע. בפרטים לפנות למשרדי סוקולוב 41 חולון. מלפון: 03־854539, 03־848624 (5982)

בגבעתיים 5־4 חדרים ג, מפוארת 739229, 721778 (7474)

קבלן 03־640735 (9590)

בניה ע"י קרת, 4 חדרים מפוארים דירות עם גג + חדר, 3 כיווני אויר, 6 דירות בבנין, המשרד: אבן גבירול 30 ת"א, מלפון: 03־257455 17:00-8:30 (10151)

"קרת" בונה בגבעתיים, דירות ענק מפוארות, המשרד: אבן־גבירול 30 תל־אביב, 03־257455 בשעות 17:00-8:30 (10238)

✔ הקבלן אדרי, בונה דירותיו רמת גן, בני־ברק, גבעתיים, 3–4–5 + חדר גג, לפנות: הרב קוק 10, בני־ברק, 03־705811, 03־781640 (10702)

חברת "מואר" בונה דירות פאר 4–5 חדרים, חולון. סוקולוב 41, חולון, מלפון: 03־854539, 03־848624 (11347)

5, 4, 3½ ופנטהאוזים, משרד מכירות 09:30–19:00 ובשבתות 11:00–14:00, 444266, 453242, 453241 (22735)

✔ בגבעתיים וברמת־גן בבניה + דירות גג, "מל נכסים" (22807) 03־732248

בכפר־סבא, דירות מפוארות 4, 5 חדרים ופנטהאוזים 052־452082, 052־35647 (22953)

בנוה־אפרים פרויקט יוקרתי 03־241166 (23070)

דירות 3־5 חדרים, דירות גן ופנטהאוזים 03־741166 (23077)

בהוד־השרון בפרויקט יוקרתי 4 – 5 מפוארות + פנטהאוזים. משכנתא עד 45,000 ש"ח 052־24785 (23388)

דירות איכות 3, 4, 5 בבניה 03־235764, 03־224602 (23413)

ברמת־אביב, דירת 5 חדרים ופנטהאוזים 5 ו־6 חדרים 03־240128 (20213)

✔ החלה מכירת שלב ד' בפרויקט, רמת־גן 03־771373 (10087)

בגבעתיים: דירות יוקרתיות 03־200408 (20172) 03־744883

✔ בבאר־יעקב, דירות מפוארות, 5,4, ופנטהאוזים (20794) 03־996496, 03־950619

דירות

בצמרת אביב, ברמת־אביב, ברחוב ברזיל, 4½, 5½ חדרים ודירות גג. "אפריקה ישראל להשקעות" 03־650281 (21154)

בגבעת סביון 03־357191 "אפריקה ישראל להשקעות" 03־650281 (21169)

ברמת אביב ג' 4 ו־5 חדרים, 146 מ"ר, ודירות גג "אפריקה ישראל להשקעות" 03־650251 (21189)

תל־אביב, בבניה 3–4½, קרוב לים (15353)

"פרויקט אורנים" בונה בהרצליה, 3, 4, ודירות גג 03־496999 (15516)

✔ בפתח־תקוה, בכפר־גנים "כתריאל לשיווק" 03־9233588, 03־9229731 (21013)

03־9222018 (21167)

03־269387, 03־248061 (21564)

✔ "אורנים־עוזרי" קבלנים, בונים שכונת קוטגים בהרצליה, סוקולוב 13, מלפון: 052־88028 (12727)

✔ בלב הרצליה פנטהאוז, בקומה ה־15, 500 מ"ר, 325,000 "אדירים" 052־540172 (10923)

✔ במרום הרצליה פנטהאוז, בקומה ה־15, 250 מ"ר, 149,000 "אדירים" 052־540172 (10950)

✔ בהרצליה "לב העיר" פנטהאוז בקומה ה־15, 220 מ"ר, 134,000 "אדירים" 052־540172 (10985)

ברמת־אביב ג', פנטהאוז 150 מ"ר + 100 מ"ר גג 03־265294 (11152)

דירות וקוטג'ים בהוד השרון (11616) 03־705475

בגבעתיים דירות 4 חדרים, 5 חדרים... 03־253818 (15652)

תיר מעוניין לקנות בהזדמנות 43 בצפון 03־458549 (22734)

"בבלי" 3 + מעלית, 72,000 דולר, "בית בבלי" 03־204696 (22985)

דירת 3 חדרים + גג לבניה, צופה לים, 100,000 (16186) 03־658211

חייבת להמכר, 3½, דרך ההגנה 150 ת"א 057־31462 (17200)

✔ בסביבת התחנה־המרכזית, דירות חדשות, מעלית וגג לבניה (22708) 03־426328

בסביבות כיכר המדינה, 3, ק"ב 03־450270, 03־451319 (20462)

בצפון, 3, ק"ב + מרפסות 03־440469 (22538)

3, 95, ק"ב, 03־427542, 03־421967 (20627)

ברמת־אביב, 3½, ק"ב + מעלית + חנייה, 95,000 דולר 03־414066, 03־317528 (14996)

בצפון 3, ק"ב, שקט 03־546565 (20866) 03־5460515

3, ק"ב 03־444375 (21042)

מיידי בצפון הישן, 3 + מלפון + חניה (21161) 03־470745

בצפון, 3, משופצת + נוף לים, 80,000 451939, 446691 (14212)

3½, 03־421921, לא בשבת (21555)

בצפון, 3½, 3 כיווני אויר (22124) 03־253721

ליד כיכר המדינה, 3 238176, 233021 (14968)

3 חדרים 03־450243 (11699)

3, אנגלו סכסון 03־286181 (14903)

3 ק"ק + מלפון + מרפסה 450293, 57,000 (16264)

3 + פ"א + מלפון 03־246924 (17268)

90 מ"ר, מעלית, חניה, "קוריאן אינטרקונטיננטל" 85,000, 03־286222 (18411)

בארלוזורוב 3 + פ"א, ק"א + מלפון 02־539701 (11088)

3 + ½, מעלית + חניה, 78,000 (11999) 03־218911

בצפון תל־אביב, 3 לוקסוס 03־622865 (14971)

3 + 1 כיווני אויר, בבנין 6 דירות 03־747374, 03־321166 (16408)

3 מפוארים 03־257527 (16482)

בשופטים 3, חזית + מעלית + חניה 03־257011 (17344)

מעוניינים לקנות בצפון – מרכז תל־אביב, דירה 3–4, ללא תיווך 03־449780 (17609)

3 מרווחת, 100 מ"ר, 84,000, 03־476197, 03־252997 (18674)

בקרבת הבימה 3½ 03־294141 "אינוד ישראל", 79,000 (17824)

3, יפהפיה, "אינוד" 03־224402 (17872)

3 יפים 03־297981 (17901)

בקרבת הבימה 3 (17953) 03־732153, 95,000

3 חדרים מעלית + חניה (18372) 03־217315

3 מרווחת בתל אביב (18524) 03־286471, 16:00–14:00

מבחר דירות בחלקים האחרים של תל־אביב, תמצא בהמשך הלוח, תחת הכותרות – "שכונות צפוניות" ו"שכונות דרומיות" (26990)

חדרים 2–2½

בצפון 2 (73 מ"ר) ק"ב, ללא תיווך 03־457679 (16990)

בצפון 2 + פ"א + מרפסת 03־241869, 03־233088 (3801)

בצפון השקט 2, "מתימ"ך" 03־5460515 (6238) 03־5461565

בצפון 2 חדרים, 217649 (8024)

90 מ"ר, קד + מעלית, 115,000 (8746) 03־226132

דירת 2½, מעלית (8824) 03־229989

בצפון, 2½, משופצת (9211) 03־446296, 79,000

2½, בשדרות נורדאו 03־450864 (9659)

בשדרות וארלוזורוב 2 קרקע, "מתימ"ך" 03־5460515, 03־5461565 (10378)

2, ק"ב, 70,000 דולר 03־621873 (15235)

2 מ"ר לים ק"ב 03־459331 (16279) 03־5462646

בצפון, 2½ + תוספות (20345) 03־5462687, 03־449487

2 + חצי + מרפסת ק"ב (22794) 03־233058, 03־241869

2 + מרפסות ק"ב 03־233088 (22798) 03־241869

בסביבת הילמן ברחוב שקט, 2, ק"ב (22957) – 450270

באזור מרכזי 2½ 03־219188, 69,000 (23181)

בהזדמנות בצפון 4, "מתימ"ך" 03־5461565 (9764) 03־5460515

בהזדמנות 4 חדרים 624265, 17:00–11:00 (12478)

בצפון השקט 4, 130 מ"ר (15760) 03־216750

4 בצפון + מעלית + חניה 03־265484 (16871)

5 ספואר + מעלית + חניה (16871) 03־220952

בכיכר המדינה, 4 03־426293/4/5/6/7 (19902)

03־264616 (19995)

4 + חניה ומעלית (22759) 03־233001

במגדלי דוד, 5 מפוארת (22849) 03־424584, 03־424697

4, 168,000 03־217315 (23017)

בצפון 4½, יוקרתי ושקט, 150,000 דולר 03־5461848 (23631)

✔ במגדלי דוד המלך, דירה כפולה, 200 מ"ר, 6 חדרים + בריכה (15090) 03־416292

145 מ"ר, 180,000 דולר, 03־257042, 03־421216 (18420)

4, יפה + מעלית, לא בשבת 03־236667 (20592)

4 חדרים (21931) 03־259798, 03־217432

4 מפוארים + מעלית + חניה (11995) 03־218012, 150,000

✔ ליד הילטון פנטהאוז מפואר 6 + ג, נוף לים + מעלית + חניה, "אינוד ישראל" 03־294141 (12575)

4 + מרפסות "בית בבלי" 03־200525 (14546)

בצפון, 4 חדשה, 03־232134 לא בשבת (14811)

דירת מפוארת 4 חדרים (14818) 03־664631

4 + חניה ומעלית, אנגלו סכסון 03־286181 (14909)

190 מ"ר, 150,500 "קוריאן אינטרקונטיננטל" (17455) 03־286222

דירה מפוארת 03־247191 (11494)

4 03־266731 (11764)

5, 3 חדרים 03־449634 (17781)

4 + מעלית, "אינוד" 03־225694 (17879)

140 מ"ר 03־219189, 03־219188 (18547)

חדרים 3–3½

דירות נופש

החלפת דירות

תל־אביב

4 חדרים ויותר

לך על בטוח | לוח מעריב | נדל"ן

דירות מרוהטות

[illegible]

דירות בדמ"פ

[illegible]

1-1½ חדרים

[illegible]

דירות בשכר חודשי

[illegible]

שכונות צפוניות

[illegible]

דירות למכירה

[illegible]

4 חדרים ויותר

[illegible]

3-3½ חדרים

[illegible]

חדרים מרוהטים

[illegible]

ביקוש דירות

[illegible]

2-2½ חדרים

[illegible]

1-1½ חדרים

[illegible]

דירות בשכר חודשי

[illegible]

דירות מרוהטות

[illegible]

דירות בדמ"פ

[illegible]

ביקוש דירות

[illegible]

שכונות דרומיות

[illegible]

4 חדרים ויותר

[illegible]

3-3½ חדרים

[illegible]

2-2½ חדרים

[illegible]

1-1½ חדרים

[illegible]

דירות בשכר חודשי

[illegible]

דירות מרוהטות

[illegible]

ביקוש דירות

[illegible]

4 חדרים ויותר

[illegible]

גושדן

[illegible]

4 חדרים ויותר

[illegible]

3-3½ חדרים

[illegible]

2-2½ חדרים

[illegible]

3-3½ חדרים

[illegible]

1-1½ חדרים

[illegible]

דירות בשכר חודשי

[illegible]

דירות מרוהטות

[illegible]

דירות בדמ"פ

[illegible]

ביקוש דירות

[illegible]

גבעתיים

[illegible]

4 חדרים ויותר

[illegible]

מודעות
03/38-38-38
שרות מודעות טלפוני
24 שעות ביממה
לבעלי כרטיסי אשראי

לך על בטוח לוח מעריב נדל"ן

בבבלי, ק.ב 3 + מלפון 65,000 כד קי: 03-9221132, ערב: 03-344745 (8648)

3 חדרים, ק.ב, מטופחת + ארונות קיר + דו"ש. 03-744310 (#14166)

בבבלים 3, ק.ב, מסודרת, פינוי גמיש 03-314762 (#14679)

בבבלים 3 חדרים, ק.ב, מושקעת + יפה. 03-323545 ,03-324827 (#20938)

✔ בבבלים, בקרוב, דירת גג 3 + 1. בערב: 03-493649 (#15975)

בצ'רנים עמנואל, 2½ ק.ב, מרווחת + הסקה מרכזית + מלפון 105,000. 03-765272 (#20858)

בבבלים, בהוד השרון, 3, ק.ב, מסודרת + דו"ש. 03-313758 (15868)

בבבלים ומשום מציה, ק.ב, בכ', 3½ מרווחת 78,000 03-778824 (#21750)

בהרצוג 3½ + 3 מרפסות + הסקה ק.ב + חניה 03-726232 (#12687)

בצהלון 105, 3 גדולים, ק.ד, מעלית. 731404 ,80,000 (#13343)

בהירנים 3½ גדולים מושקעת + חניה, 105,000 דולר. 03-771658 (#11253)

3 + חצי, גדולה, מוקפת, מטבח הגג חן, מסודרת + תוספת. 03-727581 (#11322)

הסברוון פשוט מגשהרון במכירה. השהגדרון בחינוך יקופון ושקרון. 03-778824 (#14618)

בבבלים, 3 + חצי + מעלית, מיקום מעולה, 95 מ"ר. 765949 ,רבע (#18398)

בבבלים, 3, 110 מ"ר, ק.ב, 6 דיירים. מרכבים. 03-733828 (#17051)

2–2½ חדרים

בהדסמוני 2 עי שכים + הול + מרפסת + תוספת. 03-395345 (6044)

2½ + הול + מלפון, מרווחת, מיקום מרכזי. 03-316384 (23761)

בבבלים, 2 גדולים + מלפון, ק.א, שקטה. 03-729506 ,03-474983 (8247)

בבבלים טוקיו 71, 2 מיגונות + מלפון, משפחה פרי 20:00-18:00 (10943)

בבבלים, 2 חדרים, ק.ב + דו"ש, אפשרות להרחבה. 03-760875 (11043)

2½ גדולים, מסודרת, מוית, מ"נ, אזור תורה. 03-318456 (12971)

בבבלים, 2 חדרים גדולים, ק.ב, פינוי גמיש 03-317650 (13449)

2 בבבלים, רשים, בניה, מרכז. 03-732248 ,03-738121 ,03-721778 (19333)

בהדסמוני בצומת, 2½, שקית, ק.ב, חניה בסחור. 2½ ק.ב, 42,000. 03-314510 (#19644)

בחינוך עמיים, 2 + הול ק.ק. 03-951152 ,08-224562 (#20087)

בבבלים 2 + שקט, שרית, מסודרת ומושקעת. 03-321912 בערב (#22427)

בבבלים בהדסמוני 2 + הול, ק.ב, 37,000, מיידי 03-320133 (#20813)

בפוקון ובהמסטנט, 2 ק.ב, בשנת 2½, ק.א, ק.ב-בכרים. 03-249357 (#11106)

בבבלים, בגנוזים, 2 גדולים + הול + מלפון. 03-729780 ,43,000 ק.ב (#15526)

בהרכב 2 + ½, ק.ב, מושקעת, פינוי גמיש. 03-323469 (#21658)

בדרך השלום, 2½ ק.ב, בכ', יפהפיה, מסודרת ומשקעה. 03-519765 (#22074)

למכירה 2 חדרים גדולים, ק.ב בבנות רחבה. 03-317633 מ 17:00 (#18231)

בבבלים עמודים + 2 + הול, 3 מרפסות, ק.ב. 03-767939 (#17289)

בהולובו, דמשסוסות הורון 2 + 1 בגר תל 765949 ,רבע (#18405)

2, חזקה מסודרת ושקטה תוך. 03-313866 ,03-315608 (#18501)

1–1½ חדרים

בבצלאל 1½, קרקע, מרווחת + מלפון. 03-265604 (לא בשבת) (10652)

למכירה 1½ בבבלים מרכזי שקט, 1½. 03-490836, בערב 03-217758 (#21577)

דירות מרוהטות

משתפה לדירה 3, ל-3 חודשים. 03-314707 לאחר בערב (20040)

ביקוש דירות

3½ – 4 באזור מרוכב, כניסה ב'. 03-319323 8.87-1.87 (#12689)

בני־ברק

4 חדרים ויותר

✔ בבני־ברק, 4 חדרים + כ-100 מ"ר גג מרוצף, 66,900 + מע"מ, חברת "אדירים" 052-540172 (#11046)

בבני־ברק בקרית צאנז, 4 חדשה, ק.ב, מיידי + מעלית. 03-587461 (22766)

דירה 4, חדשה, בבני־ברק, שרותים כפולים. 03-733765 ,03-7516340 (23296)

4, בקרית־הרצוג לדתיים + מעלית + מטבח אמריקאי. 03-708064 (#22156)

בקרית־הרצוג, בני־ברק, דירות 3, 4 חדרים ודירות 5 חדרים עם גג צמוד. 03-664631, לדתיים בלבד (#14885)

4, מבנה ראשון בבני־ברק + מטבח אמריקאי 87,000 03-786246 (#12040)

דירת 4 חדרים, יפה, גבול בני־ברק רמת־גן. 03-780315 ,03-700421 (#17761)

בקרית־הרצוג, 4 + פ"א + מלפון + דו"ש. פנויה, 03-455151, בערב: 052-448465 (18824)

3–3½ חדרים

לדתיים בקרית־הרצוג, 3 + חדרון, 45,000 דולר, מלפון: 705368 (13338)

בפרדס־כץ, במבנים 3 + פ"א + מרפסת גדולה וסגורה. 03-452742 (9038)

3 בפרדס־כץ, ק.ב, בהרחבה דירה + דו"ש + חניה. 03-290585 (9272)

בבני־ברק, 3½, בוטרם, ק.ב, חזית, 3 ב"א. 03-784987 בשבוע (10913)

3 + חדש, ק.ב מול השלישות, דרך בקרת 03-785591 (13737)

בקרית הרצוג, בהרחבה, 3, מסודרת. 03-799007 (#15069)

בבני־ברק, 3½, 3 כ"א, מטבח אמריקאי, אחרי 16:08, לא בשבת. 03-703530 (16909)

בבני־ברק, רחוב חבצלת, 3 חדרים, קר מה מלונה (בכ'), מטופחת + תוספת. 03-434391, 03-790078 בעבודה (22645)

בקרית הרצוג, ב"כ, 3, ק.ד, (בכ') + תוספת. 03-701607 בערב (23246)

בבני־ברק, דירה 3 חדרים, ק.ב, עם אפשרות בניה על הגג + דו"ש. 03-663217, בעבודה 03-706555 (24028)

בגני הבית, בבני־ברק, 3 גדולים, 55,000 + חניה פרטית. 03-791310 (24110)

3 מרווחת ומטופחת + מטבח אמריקאי בבני־ברק. 03-790308 (#19056)

בקרית־הרצוג, 3½, חדשה, מטופחת, קומה אחרונה, מעלית. 03-281957, 03-200310 (#22010)

בקרית־הרצוג 3, 74 מ"ר, שקטה ומסודרת + מלפון תוספות. 03-792283 (#12587)

3½, מסודרת, תוספות, 105 מ"ר, מלפון, דו"ש. 03-706473 (#18812)

3 חדרים, בקרית־הרצוג, ב"ב, מטבח אמריקאי + דו"ש. 03-701351 (#21275)

בבני־ברק/קרית־הרצוג, 3 + תוספת, ק.ב, מרכזי שקט. 03-797986 (#12042)

בקרית־הרצוג, 3, נחוח לדתיים, ק.ד, בכ'. 03-790086 (#21692)

בקרית הרצוג לדתיים 3 + פ"א, ק.ד, חזית, מסודרת. 03-706811 (#17699)

2–2½ חדרים

2 גדולים + הול, ק.ב, מתאים גם לקהילה. 03-313490 (10613)

2, חזית לרחוב המוסר + מלפון, מרפסת. 03-790476 (20038)

דירה להשכרה 2 + מלפון בגבול פרדס־כץ. 03-709975 (20060)

בפרדס־כץ 2 גדולים ק.ב, מטבח אמריקאי + דו"ש. 25,000 03-708413 (22846)

לגג צמוד 2 + ½, שקטה, אפשרות בניה. 760765 (לא בשבת) (#11735)

2 חדרים שקים, ק.ב, כיווני אוויר מצוינים. 03-799282 (#13953)

2½ מרווחת, חדרים גדולים + מרפסת + דו"ש, ק.ב. 03-796161 (#12992)

ביהודה הנשיא 2 + 1, 70 מ"ר מסודרת. 03-768106 (#21965)

בבני־ברק, אקירבוביך, ק"א, 2 חדרים, מסודרת, ארונות קיר, מטבח אמריקאי 45,000 דולר. 03-7511059, בעבודה: 03-221487 (#16662)

בהרצוג לבנה 2½, ק.ב, שקטה, 2½ + דו"ש. 03-790533 (#12811)

בהדסמוני סביבה שקטה, 2½, מסודרת, ק.ק. 03-782123 (#11286)

פרדס־כץ, 2, ק.ק + מלפון, הול, דו"ש ונוחות. 03-782747 (#17877)

1–1½ חדרים

בבני־ברק ברבמוסקי, 1½ חדרים + מלפון. 03-337641 (#21991)

דירות בשכר חודשי

להשכרה, 2 חדרים, דבמוסקי, בני־ברק + ארון קיר, 130 דולר. 052-21684 (#20478)

ביקוש דירות

דרושה דירה בדרמשמטי, בשנים ה', רצוי 3 חדרים. 03-708930 (#16171)

פתח־תקוה

דירות למכירה

בהדסמוני דירות 2½–6 חדרים, מסד ביה. 03-905161 (#20648)

4 חדרים ויותר

4, ק"א + תוספות, 90 מ"ר, בעבנום. 03-9234587 ,82,000 (6033)

בפתח־תקוה, רחוב חן, 4, גדולים, חזית, מיידי. 02-638670 (24516)

4, מיוחדת, לוקסוס, בסביבה מעולה, 140 מ"ר, "דירות־ישראל". 03-901913 (6254)

בפתח־תקוה, במרכז, בבית, ברוך טר קלנר, 4 חדרים. 03-9324142 (8021)

בפתח־תקוה, ברוך רזיאל, 4 חדרים, ד + 4 + חניה. 903737 (8124)

4 בהשגים במרכז, מושקעת ומרווחת + 200 מטר גג. 9322032 (9635)

4 + גג, שקט, ק.ד, 125,000 דולר, ריו יפיתן. מלפון: 03-9228038, לא בשבת. (13888)

בפתח־תקוה, כפרונים, ק"א, ג"ג + ארונות + תוספות + מלפון. 03-9233486 (22659)

בפתח־תקוה, הרחבה לדגר נטייה 4 סודרים, ק.ד + מעלית. 03-919612 (22782)

בפתח־תקוה, 5 חדרים, מסודרת, שרותים כפולים, פנוי מיידי. 03-9234885 (22910) (לא בשבת)

בהדסמוני 4 + ½ באזור טוב. 03-912124 (לא בשבת) (23093)

בפתח תקוה באחוזה, 4 + שירותים כפולים + מלפון + ספ. 03-9233239 (23162)

בפתח תקוה 4 + חדר + גג + תוספות. 03-911750 לא בשבת (23185)

בקסטל, ק.ב 5 + מלפון + דו"ש + ארונות, מסודרת. 03-9327043 (23311)

5 חדרים, אזור בליינסון, נוף, אוויר, שמש + חניה. 03-9227038 (#15726)

בתשועות השרון, חדשה, ק"א, 5 (לא קומה). 03-9221502 ,130,000 (#16226)

בפתח תקוה 4 + גג + חדר במרכז השוק. 03-902261 בסגור (#20349)

בפתח־תקוה, 4¼, ק.ב, חזיתית + מעלית, בארלוזרוב 03-914987 בעבודה (#22335)

מיידי, גג, 4 + תוספות + חניה, מרכז שקט. 03-9325963 (#20771)

בפתח־תקוה, 5 חדרים, ק.ב, מסודרת, חוב, חזית. 03-910520 (#10872)

בפתח־תקוה, 5, יפהפיה, עם מרתף, בבניה, כניסה 6 חודשים. 03-803059 ,03-905580 (#10878)

בכפר גנים, 4, מרווחת, מושקעת + מלפון + חניה. 03-9226727 (#13355)

✔ בפתח־תקוה, במקום מרכזי שקט, חברת "קריה" בונה דירות 5 – 4 חדרים, בבנין ספוח מרתף, בבר חנויות מלאים. 03-747044, 03-747054 (#15458)

בכפר־גנים, 4, ק"א, 82 מ"ר + חניה + דו"ש. 68,000 03-9226261 לא בשבת (#16457)

4, ג"ע, כפרונים, בעבודה, 03-224639 (לא בשבת) (#12143)

בורכב 4 + מלפון + שיפורים, ק.ב (בכ'), 52,000 03-703094 ,051-884620 (#21777)

בפתח־תקוה, 4 חדרים + 1 + גג + שירותים וסקלמוה כפולים + חניה + תוספת. 03-919150 (#21977)

בפתח־תקוה, במרים בגן, 4 ספוארת. 03-9222768 (#16525)

בפתח תקוה למכירה בהדסמוני דירת 3 חדרים + גג מרצף, אפשרות לבנות חדר נוסף + חניה בסחר מציאה. בני בנה. 03-919744 (#11750)

בפתח־תקוה 3, 4 חדרים לבניה מיידי 03-664631 לדתיים בלבד (#14846)

בפתח־תקוה, בשמואל יפה־פיה 4 חדרים, ק.ד + מעלית. 052-445114 (#15092)

בפתח־תקוה, בביאליק, קרוב בגה 4, 5½. 730967 ,728924 (#10910)

4 + שרותים כפולים, ק"א, בין הדרים. 03-737343 ,03-260935 (#11093)

באחד העם, ק.ד, 4, מושקעת, ק.ב, מעלית. 905433 (#17234)

3–3½ חדרים

בפתח־תקוה, בהדסמוני, 3, מרווחת, ק.ב, פינוי מיידי. 03-9321429 (23256)

בפ"ת־במרכז, בבנה ברוך מקולוב, 3 חדרים. 03-9324142 (5813)

דירת 3 חדרים יפה ומטופחת, רחוק למכירה + מלפון. 03-9321499 (6047)

ליד בלינסון, 3 + פ"א, ק"א, ק"ב, לא בשבת. 03-9234927 (7320)

במרכזים 3 + פ"א + תוספת, ק.ג + נוף. 03-9322087 ,03-899315 (8755)

בפתח־תקוה, 3 חדרים + פ"א, ק"א, פ"ע, מסודרת. 03-9326449 (8890)

בפתח תקוה בצה"ל, 3½, ק.ג + דו"ש + ארונות, פינוי גמיש. 03-9231523 (9009)

בפתח־תקוה, בהדסמוני 3 + 1 + פ"א + תוספות, ק"א, ע"ע. 03-9320455 (#10637)

בפתח־תקוה, בכפרי שור, 3½ ודר ל"ס, ק.ב, חזית. 03-907274 (15169)

3 + פ"א, ק"א, ע"ע, מסודרת, פנוי לשנה. 03-9120093 (16399)

בכפרונים, המושיאים, 3½, ק"א, מר שקעת + מעלית + חניה. 03-9233910 (16476)

לרציונים בבית 3 + גג, ק.ג + חוס פת. 03-9325290 (16977)

במוצקין, ק.ב, 3 + מעלית, מושק עת. 03-913552 ,"דירות ישראל" (19742)

בפתח־תקוה, רחוב מלצר, 3 + 2 + ½ חצר איה, ק.ב, שירותים + דו"ש, פינוי מיידי. 03-901736 (22604)

בהדסמוני בפתח־תקוה, 3 + ע + תוספות + חניה. 03-9325806 ,03-918792 (22641)

בפתח־תקוה, 3½, ק"א עם אפשרות רכישת דירה סמוכה, 2½. 03-9327447 (22684)

בפתח־תקוה, כפרונים השגשאה ק.ב, 3 מרווחת, מעלית. 03-9234958 (22805)

בפתח־תקוה ביסף קארו 25, 3 + ג, 58,000 דולר 052-556662 (22899)

בפתח־תקוה, 3½, אחד העם מושקעת, דקורטיבית, פינוי גמיש. 03-912258 (22947)

בהדסמוני 3 חדרים, באזור טוב. 03-912124 (לא בשבת) (23088)

בפתח תקוה 3 גדולים + תוספת, ק.ב, מרכזי, חזית שקט. 03-9222139 (23150)

בכיכר טרגר, 3.5, 3 כ"א ק.ב, 60,000. 03-9320965 (23330)

בפתח תקוה בקלישר, 3½ + חניה, ק"א, מסודרת ומיידית. 03-915698 (23488)

בפתח־תקוה 3 מרווחת, קד + מלפון, פ"א, דו"ש. 03-311022 (24033)

בהדסמוני בפתח־תקוה, 3 + ½, ק"א, מיידית + מלפון. 03-903012 (#16222)

בפתח־תקוה, 3, ביהושע בנון, מסודרת + דו"ש, ק.ב. 9220978 (#13709)

בפתח־תקוה, חייבת להסכר ההתה 3 + גג + דו"ש. 03-9220223 (#11800)

✔ בפתח־תקוה, קומר אחד, פנוי, 3 + 5, אפשרות הרחבה. 03-9221333 (19311)

בכרם־סירקין, 3 חדרים, מסודרת + תוספת, ק.ב. 03-9320515 (#22336)

3 ק.ד, 90 מ"ר, ליד גנה את, 57,000 דולר. 052-454514 (#15598)

3 + פ"א + חדר שינה, ק.ב, 35,000 דולר. 03-9329867 (#20543)

בפתח־תקוה, 3½, בהדסמוני, בהרצג, ק.ב, ארד, 47,000. 03-908674 (#20923)

בפתח־תקוה, במרכז השוק 3 + ספ בה אמריקאי, ארונות ומלפון, (כניסה מיידית). 03-9226924 (#21241)

בפתח־תקוה, מרכזי ושקט, 3, ק.ד, מרווחת מסודרת, מעלית וחניה, אפריל 88. 910769 ,630585 (#15185)

3½, שקט, ק.ב, מושקעת, חניה + מלפון + דו"ש. 03-912282 (#16281)

בפתח־תקוה, זכרוניסקי, 3 חדרים ומלפון, קרקע. 03-906937 ,03-914914 (#20659)

בפתח־תקוה, שפירא, 3½, מטופחת, ק"א, שקטה, מרכזי. 03-910954 (#20684)

במרכז 3½ + 3 מרפסות, בהרחבה. 03-917406 לא בשבת (#20688)

בפתח־תקוה 3 + הול ומרפסות, חזית, ק.ב. 03-915325 ,03-907441 (#13440)

בפתח תקוה 3 חדרים, ק.ק בכלצ'ריון, כניסה מיידית. 03-843431 (#22103)

בבית, 3, בכביש מבואות ושקט, ק"א + ארונות + אמבטיה. 9329815, לא בשבת (#22199)

בהרצג 3 + ½, ע"ע, דו"ש, מטבח אמריקאי. 03-912766 (#21703)

למכירה דירה בת 3½ חדרים מסודרת, פוסקר פית. 03-914579 בערב (#21938)

בפתח־תקוה, מושקעת, 3, 35,000, חייב להמכר. 03-294490 ,052-916144 (#21734)

בפתח־תקוה, 3 חדרים, ק.ב, חזית, מיידית בעבודה. 03-9322653 ,03-225263 (#22148)

בפתח־תקוה, 3 + פ"א, חדשה, ק.ב, מרווח. 052-443815 .49 (#16365)

בפתח־תקוה, 3, חזית, מסודרת, ק.ב + דו"ש, 29,000. 03-9324091 (#18648)

באמבוקין 3 חדרים, 84 מ"ר + ספה, 50,000 דולר. 051-747320 (#10892)

בפתח־תקוה, 3½, שקט, ק.ב, 70,000 דולר + מעלית. 03-911517 (#11464)

בפתח תקוה, גן גנים, 3, 70 מ"ר + חניה, מיידי. 03-909248 (#14250)

בכ"ח – ספונחואמבמקש, 3½, מסודרת, ק.ב, דו"ש. 03-921879 (#15029)

בבית, 3, מרווחת ומשוקעת + מעלית + מלפון. 03-913696 ,03-9220791 (#11497)

3, חזית + ב"א, מסודרת, ספוה מקבל, ק.ב. 03-9223536 מראשון (#11788)

3 בצה"ל, ק"ב, מסודרת + פרגולה + דו"ש + ארונות. 03-9228904 (#12145)

בפתח־תקוה, 3 + מטבח אמריקאי + תוספת ק"ב, חזית. 03-9321622 (#16060)

בפתח־תקוה, 3½ בצה"ל, ק.ד, בכ', דו"ש, מסודרת. 03-9225256 (#17400)

בפתח־תקוה 3, מתאים לצעירים, ק"א, 34,000 דולר. 03-907727 (#17570)

בפתח תקוה בהדסמוני 3½ חדרים קד בכ'. בעבודה 03-910707 (#18615)

בפתח־תקוה 3, ק"א + מעלית, חדשה, 60,000, בריך 03-905593 (#18744)

בפתח־תקוה, 3½ חדרים, קד, בכ' + מלפון + תוספות. 03-903472 (#18761)

2–2½ חדרים

בפתח־תקוה, 2½, במרכז, מושקעת, קד (בכ') 37,000 03-915875 (#10707)

2½ בפתח־תקוה חן 7 + דו"ש + מלפון + ומדיה + ארון מטבח, מיידי. 03-229478 (10735)

בכלפור, ½ + 2, הול, מרפסת, ק.ב. 03-911101 (11537)

בטרומן 2 + הול, גדולה + מלפון, ע"ע. 03-9226393 47,000 (17211)

✔ בפתח־תקוה, בצה"ל, 2½, ק"א, מלפון, פנויה 53,000 ש"ח. 03-911387 בעבודה (20083)

בפתח־תקוה, ברוטשילד 70, 2½, 74 מ"ר, ק.ב + מעלית, פנויה. 03-911033 ,03-912347 ,03-911907 (23106)

בפתח־תקוה, 2½, במרכז, קד (בכ') בעברי הול. 03-902303 (8186)

בפתח־תקוה מרכזי ושקט, 2, ק.ב, צמוד דרום. 9227372 (#14422)

בפתח־תקוה, 2 + הול מסודרת, מט בח אמריקאי, לא בשבת. 03-9320581 (9462)

בפתח־תקוה, 2 + ארונות + אמבטיה + דו"ש + מלפון מיידי. 03-9220148 (#22366)

מן, 2 + ½, ק.ב, יפהפיה ומסודרת + מלפון. 03-9220496 (#14881)

בפתח־תקוה בבדקוביץ, 2½, ק"ב, ע"ע, גדולים. 03-916024 (#21993)

בפתח־תקוה 2, ק"ק, מטופחת, בכר כ', גמיש. 9221273 ,903503 (#16496)

בפתח־תקוה ליד בלינסון, 2½ ק.ב, מעל. 03-9222680 (#21884)

בפתח־תקוה, בביאליק, ק"א, ע"ע, מסודרת. 03-906285 (#11083)

בפתח־תקוה, 2 + הול ק"א + 2 מרפסות + מלפון. 03-904236, מימים: בראשון וחמישי 16:00-12:00, עבר מתגרים (#14266)

בפתח תקוה, קטרתי 39, 2 + הול, מרפסת גדולה, ק.ג (בכ'). 03-9329696 (#11164)

בפתח־תקוה, במרכז, 2½, ק.ב, מסודרת, 35,000 דולר. 03-913027 (#11449)

2 + פ"א + דו"ש + מלפון, מסודרת להפר"א, בהרחבה. 03-9328695 (#17621)

בהדסמוני, 2½ גנות, מרים, שקט, קד. "מר". 03-909105 (#18392)

בהדסמוני 2 + 2½ + מזגן + ארון, מיידי. "דירות־ישראל" 30,000. 03-901913 (#19546)

בפתח־תקוה, 2, מסודרת, 30,000 מרכז שוק, בריך. 03-905593 (#18739)

דירות בשכר חודשי

בפתח־תקוה, 2 חדרים הול מרוהטים + מלפון. 03-9226584 (24503)

דירה מרוהטת 3 + מלפון, לא בשבת. 03-9226628 (6103)

בפתח־תקוה 5 חדרים + מלפון, מרכז לה. 03-9323430 ,03-9329984 (8677)

במוספפר, בפתח־תקוה, למגורים/משרד, ק.ב. 03-745877, לא בשבת (10232)

בפתח־תקוה בספירא 2½ מושכרת מרוהטת. 03-5461857 (לא בשבת) (23096)

להשכרה מיידית מגרש דירות (+ חוזה חיום) "דירות ישראל". 03-901913 (#20559)

ליד ביליסון, 3, ק.ב, ריקה + מלפון, לא בשבת. 03-743505 (#20625)

בפתח־תקוה, במרכז לדתיים 4½, ע"ח, מרוהטת, למגורים/משרד. 03-901305 ,02-522717 (#17742)

2 חדרים (+ קרקע) למגורים/לניהול ריסים/משרד. "דירות ישראל". 03-901913 (#12036)

בהדסמוני 4½ חדשה, במקרנים, ק.ד, "דירות־ישראל". 03-901913 (#19545)

דירות מרוהטות

שותף מרים לארבעה חדרים, במרכז. לא בשבת. 9322418 (#11133)

ביקוש דירות

דרוש בשכירות לגגו בית פרטי, 3, באיזור פתח־תקוה. 03-9230520, 03-909402 (20082)

גבעת שמואל

4 חדרים ויותר

באיזור יקרתי בגבעת־שמואל, 4 חדרים, 113 מ"ר, מסודרים בבה, 75,000 דולר. 03-5322163 ,03-9362780 (10609)

חייבת להמכר ברחוב אילן, 4, מסודרת. 03-354246 ,03-344860, אילך (22885)

בהדסמוני 4, מטופחת, מסודרים, אזור נוף, ק.ב. 03-353225 (#16306)

3–3½ חדרים

בהדסמוני 3 יפה ומסודרת, קד + דו"ש. 5321268 (#20606)

בהדסמוני, 3, ק.ב, פיתוח, 50,000, שקט. מאוחר: 5321089 (#11203)

2–2½ חדרים

2½, מסודרת, בסדור מציאה. 03-5322303 לא בשבת (23763)

בגבעת שמואל, ותיקן רחוב, 2 חדרים, ק.ב. 03-258605 מ-16:00 (#21737)

קרית אונו

4 חדרים ויותר

בטנוירסקיה, 110 מ"ר, 4, ק.ב, משרד חם כפולים, בהרחבה. 03-341287 (24501)

בטכוורסקיה 4, ק.ב, 110, כפולים, פינוי מרכזי + מעלית. 03-341532 (13506)

למכירה דירה 4 חדרים, חדשה, בכר בג, מלפון. 052-442021 (24139)

בקריאונו, 5, ק.ב, פינוי גמיש, 75,000. 03-344808 (#14601)

בגבעת סבין, 4, 110, ק.ב + מעלית, מסודרת. 03-348470 (#21140)

בקרית אונו, דירה 4, 120 מ"ר, מושקעת, אזנו מכבון. 03-341333 (#14896)

בגבעת סבין 4, חדשה, קומה גבוהה, אזנו מכבון. 03-341333 (#14953)

בקריאונו, 4, ק.ב, מסודרת, שרותים כפולים, דו"ש. 03-350059 (#16334)

3–3½ חדרים

בקריאונו 3 מטופחת + מטבח אמריקאי, בערב: 03-357428 ,03-473463 (10784)

בקריאונו, 3, דו"ש, מזגן, ארון קיר, ק.ד. 03-343347 (11392)

בקריאונו, 3, קד + דו"ש, בכאי לראות. 03-347183 (16291)

בגבעת־סבין 3, ק.ב, 70 מ"ר, פינוי גמיש. 03-341387 (#15179)

בגבעת סבין, 3, קד, גמיש, בהרחבה + תוספת. 03-342116 (#18847)

בגבעת־סבין, ק.ב, 3 גדולים, פ"א ותוספת, מסודרת. 03-341128, לא בשבת (#21502)

בקרית אונו 3 גדולים 90 מ"ר ק.ד 55,000 דולר. 03-358469 (#18492)

ביקוש דירות

דרוש בשכירות לגגו בית פרטי, 3, באיזור קריאונו. 03-9230520 (20085)

יהוד

3–3½ חדרים

ביהוד בחזית, 3 + פ"א, מיידי + תוספת. 03-362524 (#9194)

3½ חדרים, מטופחת, חזרה, מרפסת בהשלמת וחשמל. 03-362120 (#15344)

2–2½ חדרים

ביהוד, 2, ק.ב, מסודרת ושמורה הר מב. 363816 (10156)

ביהוד בהדסמוני 2 חדרים, 65 מ"ר, מוסר. 03-351425 (#21765)

אור־יהודה

3–3½ חדרים

3, מרווחת, חייבת להמכר + דו"ש, ק"א. 03-716057 ,03-476258 (11702)

הולון בתים

3–3½ חדרים

3½ יפהפיה + חניה במאם, ק.ב, מרכז שקט. 03-5058923 (19027)

חולון

דירות למכירה

בחולון, דירת 3 מטופחת, ק.ב, יקרות + חניה, לרוכשים. 03-854814 (11400)

4 חדרים ויותר

בגנים, יפהפיה, 4 דיירים, 5 ק.ב, חזית. 03-884060 (16911)

בחולון, במוקף, 4, ספוארת + מעלית + חניה. 98,000 5052740 (5255)

בחולון 4, חדשה, ק"א + דו"ש + מטבח, מיידי 03-886430 (8826)

קריה השוד, 4/11, ק"א, ק"א, קם + 4 + שירותים כפולים, ק"א, 71,000 03-801333 (9523)

4, מדשה, בהרדקטר, ק.ב, לרבה. 03-880608 ,03-656166 (#9747)

בקריית־שרת, 5 חדרים + גג, מיידי. 03-845862 (10974)

בחולון, 4 חדרים, דרקטטי, אזור שקט. 03-5563151 (15932)

באזור רחל, בהרחבה, דירת סגר, 120 מ"ר. 03-882727 ,03-826389 (16921)

בחולון 4 ספוארת + שירותים כפולים + חניה, במרכז. 03-896267 (19635)

בחולון במרכז, 4, ק.ב + מעלית + שירותים כפולים + דו"ש + פרגולה. 03-895860 (19692)

הרחבה 4 חדרים, מוקולוב 5 (רב־כשרו) ק"ד, 262825 ,844823 (22809)

בחולון, דירה 4 חדרים מלים, מרוה מן הישב. 03-855307 (23243)

בחולון, 120 מטר, מסודרת + מטבח אמריקאי ותוספות. 03-5665337 (#19164)

בחולון 5, ק"א + חניה, בין קוטלי, משוקעת ומרווחת. 03-888747 (#20044)

בקרית בגוריון, דירות 5, כניסה מיידית, בסודרים ספונטים, אזנו מכבון. 03-846283 (#20267)

בשהדסמוני בבניה דירות 5, יוקרתיות במסלולים. אנגלוסקסון 03-846283 (#22012)

בד"קוספי השתחה + גינה + חניה בהסבלה, 140,000 דולר. 03-5592257 (#22315)

מלפון מיוחד לסטירה מדעות לציתוק 885-885, החיוב באמצעות כרטיס אשראי, ערות 24 שעות ביממה, פר סומך 885-885 (#14101)

בחולון, 4 בהדסמוני, קד, בכ'. 03-881553 ,03-886512 (#21077)

בהדסמוני 5 חדרים, בכ', קד. 52,000 דולר. 03-5562841 (#21232)

4, מטפחת, קק, 4 חדרים + גינה, בעבודה. 03-455151 (#21876)

במרכז 4 + פ"א, ק.ב, 4 כ"א, לא בסר גב. 03-858103 (#14385)

5 בהדסמונת, מטפחת ספואר, 250 מ"ר. 03-202286 ,"חמר" (#15059)

בחולון, קרן הספר 5 + גג, ק.ב, גדולה במשפחה. 03-847017 (#15693)

באזור רחל 4½ + פ"א + ע"ג, קומה 13, 135 מ"ר, לנוף. 03-846323 ,03-888487 (#21883)

בקרית־שרת, 4 חדרים + גג + חדר על הגג. 03-5667164 (#22118)

בחולון דקסמתי, 4, ק"א + דירת גג, בעבודה: 03-846343 (#22137)

✔ 5 ספוארות חדשה, ק.ב, באזור שקט, אתהי"ע. 857177 (#11218)

3, מרכז מיוחד, 5 חדרים, ק.ב, מוקפות, מרוחים, ק"א + מעלית + מלפון, שרותים כפולים, מיידי, 03-842656 ,03-4309087 (#16782)

4 בהדסמוני, ק"ב, דשה, מלפון, דו"ש. 55,000 03-880191 (#17598)

3–3½ חדרים

3 בקרית שרת + ארונות, קרן + נוף, פינוי בכניס. 03-800125 (5723)

פ"י "ריטר" 3½ מרווחת, קד, בכ', חזית. 50,000 5054632 לא בשבת (5999)

בחולון 3½, מרפיס בדוקסמי, בר תוב ליאוןבלום. 03-881065 (7140)

בחולון 3, מרוהטים, מכירה/השכרה. 03-848582 ,מראשון אתהי"ע (7807)

בחולון 3, בדרקוסמי + חניה, ק"א, ע"ע. 03-841415 (8999)

בהדסמוני 3, במרכזה 19 + מרפסת, 32,000 דולר. 03-881968 ,03-846323 (9244)

בהדסמוני במרכז השוק, 3, קד, מסודרת + תוספות. 03-844430 (11036)

3½ חדרים, ק.ב בכ', חזית מושקעת + תוספת. 03-859577 (11192)

3 + ½, ק.ד, בכ', הסתדרות חוקין. 55,000 03-959680 (11334)

3, ק.ב, מרכזי ושקט, מטבח גדול. 03-846105 (11393)

בקרית־שרת, 3, ק.ב, מסודרת, בבית. 03-884436, בעבודה: 03-809049 (11553)

3, מרווחת + פ"א, קד גם, 3 כ"א. 03-857643 (14300)

בני "יהודית", 3, ק"ג, מרווחת. 03-826752 ובעבודה: 03-9611776 (19677)

באזור, 3, ק.ב, 25,000 .03-5593146, ריבקה אחר". 03-377118 (19963)

בהדסמוני 3 חדרים, מסודרת יפהפיה. 03-807040 ,בערב (21150)

3 + פ"א, מסודרת, באזור טוב. 430138 895954 בבקר, אתהי"ע (23073)

בחולון 3, ק.ק, מסודרת + גינה, באזור שקט. 03-5561872 (23159)

בחולון 3 מרכזי, שקט, גדולה, ק.ק. 67,000 03-859268 (23621)

בבנין 4 דירות, 3½, ק.ב, חצר, מחסן. פנויה 26 ,03-941231 (#13549)

לרציונים 3 בלנקראת, ק.ב, יוקרתית. 60,000 דולר 03-894212 ,03-846323 (#11849)

3 חדרים + מטבח + דו"ש + תוספת, ק.ב, מסודרת. 03-848252 (#13374)

בהדסמוני במרכז חולון, מרווחת, קד, ללא מעלית ומלפון. 03-364025 (#13869)

בחולון, במרכז 3½ + חצר, 4 דיירים + ארונות. 03-5560519 (#22317)

3 חדרים, חזית, ק.ב, מושקעת ומטבח בקרית־שרת. 03-803289 (#225191)

מלפון מיוחד לסטירה מדעות לציתוק 885-885, החיוב באמצעות כרטיס אשראי, ערות 24 שעות ביממה, פר סומך 885-885 (#14059)

בחולון, בדבמויסקי, 3 + ½, קד, בכ', מסודרת. 03-885042 (#10812)

בחמשונאים בחולון, 3 + תוספות, שלנאה בוזים + חניה. 03-887045 (#14420)

בחולון 3, מרכזי שקט, ק.ב, מסודרת + תוספת. 03-5052351 (#14642)

בהדסאה, 3½, ק.ב, 6 דיירים. 845862 (#14872)

3½, מטבח אמריקאי + פ"א + דו"ש. 03-881361 ,43 בהספרים (14519)

בחולון 3½ מטופחת, מטבח אמריקאי, כיוונים, ק.ב, חניה. 03-848648 (#19560)

בחולון, 3, ק"ב + חניה + תוספת רבות + דו"ש. 03-895177 (#21685)

3 חדרים, מסודרת, ע"ע, 40,000 דולר (נמיש). 03-5054332 (#21780)

בחולון 3 חדרים, ק.ב, חזית + מלפון + דו"ש. 03-582920 (#11534)

במרכז חולון, 3, קד, ע"ע, דו"ש, מטבח אמריקאי, 50,000 דולר. 03-888874 (#13581)

הייב להמכר 3 גדולים, 108 מ"ר. 03-450841 לא מתווכים (#16182)

בקרית־שרת, הרצפים, 3 חדרים, ק.ב מרפסת גדולה. 03-5592589 (#17397)

בחולון, 3, ק.ב, גמיש, חזית, ברחוב ההסתדרות. 03-855463 (#19001)

בקרית־שרת, 3, פ"א, ע"ע, חזית, דו"ש, מיידי. 03-802178 (#11190)

באמשמצים, 3, מסודרת, מט בח אמריקאי, דו"ש. 03-5592303 (#11216)

בקריאתה, 65/15 + מעלית + 3 + חצר. 5566175 ,859668 (#11222)

3, חזית, ההסתדרות, ק"ג + מעלית. 51,000 דולר. 03-5591831 (#15829)

בחולון בקרית־שרת 3 חניה, 33,000 דולר, קד, בכ'. 03-832782, 03-5567208 (#16861)

במרכז, 3 גדולים מסודרת, מוקולוב 54 חולון, לאבודים (#17771)

בחולון 3, קד בכ' מעליות מסודרת. 052-547691 ,03-858149 (#18580)

2–2½ חדרים

2½ + הול בחולון במרכז, ק.ב + דו"ש + מלפון. 03-5059579 (78241)

שקט, מרכזי, 2½ גדולה, חזית, ק"א, משוקעת. 03-888555 560,000 (8164)

בחולון, במפרה, 2 חדרים הגן, במצב מצוין + דו"ש, אפשרות בניה. 03-5560262 (10621)

במרכז בסוקולוב, 2 חדרים + הול, ק.ד, בכ'. 03-887297 (19969)

בחולון 2 מרכזי, שקט, ק.ב, מעלית. 48,000 03-859268 (23620)

בחולון, בראשנים, 2½, מסודרת + תוספת קק, בערב. 03-803746 (23850)

2 חדרים + אפשרות בניה, ברחוב אהרונוביץ. 052-87894 ,61 (#18987)

בחולון, 2½, בהדסמוני בבכ'. 49,000 דולר. 867518 סהר־גדרים (#20569)

2 חדרים, במרכז, נחמה, קומה ד', בכ'. 859975 (#22301)

2½, ק.ב, מסודרת, דו"ש, מטבח אמריקאי, פינוי גמיש. 03-887220 (#20685)

בשבנות הגדרים בחולון, 2½ איזור שקט, אפשרות לבניה. 03-887065 (#15224)

2 + חצי בחולון מסודרת + מטבח אמריקאי ותוספות. 03-5056154 (#21695)

ברסי כהן באגוים, 2 חדרים, ק.ד, 26,000 דולר. 03-852761 (#18111)

למכירה 2 חדרים 58 ממר, ק.ב. 03-804427 (#18643)

דירות בשכר חודשי

בפאהרנה בקריית־שרה, 4½, קרה + מעלית + מלפון + חניה. 03-842867 (24482)

בפאהרנה בקריית־שרה, 4½, קרה + מעלית + מלפון + חניה. 03-842867 (24492)

2 חדרים, מרכז חולון, ק.ב, מלפון, חצר, מרוהטת. 03-724852 (23897)

בחולון ביוספטל 3 מרוהטת. 03-228538 (לא בשבת) (#14262)

דירות מרוהטות

מרוהטת, 3 גדולים. 08-450841, לא מתווכים (#16132)

ביקוש דירות

לזוג דרושה דירה מרוהטת ל-2 חודשים מרכזיים. 03-857943 (#11869)

דרוש פנטהאוז או וילה בשכירה בחולון, מינימום 5 חדרי שינה. 03-841360 (#21943)

מחפש להשכיר דירה/חדר מרוהט, אפשרי שותפות 067-66558 (#15041)

בת־ים

4 חדרים ויותר

בהדסמונת, 4, קרה + מעלית, דו"ש, ברמת־השקמה. 03-5511524 בערב (8209)

4 ברמת־השקמה סביבה יפה, נוחה, חזית. 03-5517661 (8533)

בבתים בבאל, 4, חזית, ק"א, ספוארת, בשעות הערב. 03-5524951 (8857)

בבת־ים, 4 חדרים + גג והור. 03-878899, לא בשבת (9420)

דירת גג, 5½ בבת־ים, מסודרת, 135,000 דולר. 03-5524955 (13668)

בהרצל 53, 5 חדרים, 78,000 דולר – רחוק אחד. 03-736790 (15889)

בשפירא, דירת קומי 5 חדרים. 03-5511799 ,03-5527051 אתהי"ע (19607)

ברמת־השקמה, 4, 120 מ"ר, קד, בכ', מעלית. 03-5515518 (22675)

בבלפור, 4 קרה + מעלית, מושקעת, 3 כ"א, 63,000 דולר. 03-862090 (22936)

בהדסמונת 4 קד (בכ') בבוביאים, 3 מסודרת. 03-5515668 (23101)

בהדסמונת דירה פאר 4 פינוית קומפלס + חניה. 03-583677 (23149)

מיוחדת דרקוסמית, בבית משותף, 6 חדרים + כניסה נפרדת + חצר פר סית + חניה, שני עוגן, בתים. 5524280 (#20956)

מלפון מיוחד לסטירה מדעות לציתוק 885-885, החיוב באמצעות כרטיס אשראי, ערות 24 שעות ביממה, פר סומך 885-885 (#14157)

בטוגלי הר־בנים 4 חדרים, 132 מ"ר, החול מיסום 89,500 ש"ח בעומק + מע"מ. 03-869330 "שקר" (#14609)

4 חדרים, ק"א, בהשמונאים 45, לוקסוס סלא. 03-587496 (#7488)

בבתים, 4 + פ"א, מושקעת + ספרים, פרטים: ,סור אמריקה". 03-226462 (#12518)

קומר יפיפה, 4 + גג, מרווח קוסמלס בשייעגון, בתים. 03-5523735 ,03-224806 (#14913)

חדשה, 4 חדרים, ק"ב + מעלית, חזית, בשרי עוגן 43, מסודרת. 03-5520506 (#21852)

4 + גג בבאל, פינוית, ק"ג, מסודרת. 03-869860 20:00-18:00 (#12013)

בבתים, באזה פרוג, 4 + פ"א, ק"ג, מל. 03-476820 (#15022)

בבתים, 4 מיוחדת, מושקעת, ק"ג + מעלית + חניה. 03-5516432 (#11321)

בהדסמוני 4 בבניה, 139,000 + מע"מ, 4 + גג, 165,000 + מע"מ, דירות אחרונות. 03-584429 ,03-864293 (#11414)

בבתים, 4 + פ"א, חזית, פינוית, ע"ג, מסודרת. 03-375515 ,03-599828 (#11754)

4 שקוק, נוף ים, 2 מקלחות + חניה ותת קרקעית, 87,000 דולר. 03-580141 (לעבודה) 03-580908 20:00-ם (#18575)

בבית, בשוקעוגן 4 + גג, חזית + מע לית. 03-587461 (#17798)

במרכז בתים ברחוב העצל, 3 + 1 + תוספות. 03-581653 (#17813)

3–3½ חדרים

3½ ספוארת + תוספות, בשרי עוגן, שקט. 03-624575 ,03-5525247 (6108)

3 בבתים, בעצמאות 18 + חניה + מעלית, מלפון. 03-878405 (8145)

בבתים ביוספטל, 3½ ספוארת ומור שקעת, ק"ג, מעלית, פיסקו־ 03-423454 (10005)

בבתים, קלאוזר 6, קומה ד', בחזית, בערב. 03-862413 (10553)

בבתים בבלפור במרכז, 3, ק"ב, מסודרת, מיידי. 03-883067 (10953)

3, בבתים, ליד הנדרה, פינוית, חזית, ק"ב. 03-5522478 (11500)

3 חדרים + מטבח אמריקאי + דו"ש, מסודרת + מלפון. 03-5512349 (11539)

ברמת־יוסף, 3, ק"א, יפה ומסודרת + מלפון + דו"ש. 03-590032 (15243)

3, פ"א, מסודרת, יפה, ק"א, התכנים בת ים. 03-581323 (17118)

3 בבתים, חזית, יפה, בהדסמונת, בתור דיון ר.שוקר. 03-869330 (19918)

בארלוזורוב בבתים 3 + ½ מושקעת, יפה, ע"ג. 589960 (20296)

בבתים למכירה 3 חדרים ק.ב 3 כ"א + מלפון. 03-413066 (#13569)

ברמת־השקמה, 3½, מרווחת, ק"ב + מעלית, 58,000 דולר. 052-554446 ,03-5518508 (#19024)

ביוספטל 3 + פ"א, מטבח אמריקאי + דו"ש + תוספת. 03-876478 בערב (#11897)

בבתים 3½, בבלפור, גדולה + מעלית, חזית, אזנו מכבון. 03-323334 (#20270)

3½ חדרים 96 מ"ר, ק"א, משטה, 17:00 03-5519556 (#21394)

בבתים 3 מושקעת, 3 כיווני אוויר, ק"ג. 03-592352 (#22377)

3 יפיפיה, מסודרת, מטבח אמריקאי, תוספות רבות. 03-582632 (#19009)

3, מרוהמת קומפלס, בסוקולוב 10, ק"א, חזית, אפשרי ללא ריהוט. 03-877210, לא בשבת (#15530)

3, מרוהמת קומפלס, בהשמונאים 43, אפשרי ללא ריהוט. 03-877210, לא בשבת (#15530)

בבתים 3, מרוחה, מרכזי, מלפון + דו"ש. 03-237334 (#20887)

בבתים, 3 + פ"א, ק"ג + מעלית, מיידי, "סור אמריקה". 03-236462 (#21118)

3½, מסודרת, ק"א, ע"ע, 101 מ"ר, 54,000. 03-5514896 (#21249)

3, ברמת־השקמה, יפיפיה, ק"ג, מתאים גם לזוג צעיר. 03-5511946 (#21364)

ברחוב־בלפור, 86 מ"ר, פ"א + חדר ארון + מעלית. 03-864350 (#21497)

ברמת־השקמה כדיים 3 חדרים + פ"א, מזגן וארונות. 03-5519958 (#21843)

בשפירא 3, חזית, קד + מעלית + חניה דוקסוס. 03-5527850, 03-5516869 (#11721)

2–2½ חדרים

בבתים 2, מסודרת, 30,000 ברחוב הרצל. 03-588251 (בערב) (9178)

בבר אילן 2½, מסודרת, ק"ג, ענודית. 03-583077 לא בשבת (11397)

2½ חדרים, יפהפיה, 3 כיווני אוויר, פנוה לים. 03-591527 (12894)

2½, ק"ג + פ"א, מסודרת, ק"ג, בשר. 38,000 03-879973 (14240)

2½ ברחוב ירושלים, 72 מ"ר, ק"ג. 03-860234 ,04-243745 (15251)

בבתים, 2½, גדולה, מסודרת, קד + מעלית, גמישו. 03-598630 (15390)

2½, ק"ב, סימרות גדולה, חזית לגן גדול. 03-581261 (15713)

מיידי, 2 חדרים בבתים. 03-861893 (16240)

בבתים 2 + פ"א, מסודרת, ק"ק, ע"ג. 03-869832 (16321)

ברמת הנשיא ½, ק"ב + מלפון + גמיש. 5510553 (19673)

ברמת־השקמה 2½, קד (בכ') + מזגן + דו"ש + ארונות קיר, 74. 03-5512242 (20919)

בבתים, בוצה, ק"ד, 2 + ½ בכ', מסודרת. 03-866418 (22654)

בבתים, 2½, בבר־יהודה ק"א, כהה רסות, מסודרת. אונגרסבון 03-873334 (23007)

2½ חדרים, מסודרת, קד, 38,000 דולר. 03-589783 ,16:00 (23274)

2½ + דו"ש + מלפון, מסודרת, במרכז. 03-5518947 (23389)

2½, 80 ממר, כיוונים טובים + תוספת, מלפון. 03-590174 (23391)

בהדסמונת 2 + מרפסות, משופצת, ברחוב ירושלים מלפון. 03-867296 (#20250)

מלפון מיוחד לסטירה מדעות לציתוק 885-885, החיוב באמצעות כרטיס אשראי, ערות 24 שעות ביממה, פר סומך 885-885 (#14105)

2½, מסודרת, חזית, קד, בכ'. 03-590426 ,03-650457 בערב (#21397)

2 + הול, גדולים, מטופחת, ק.ק, בסר כן. 581733 ,03-964379 (#15897)

2½ ק"ג + פ"א + דו"ש + ומרוחה + מטבח חדש. 03-868923 (18960)

2½, ק"א, מסודרת. 03-5518664, ע"ס בסבסות. 03-824078 ,17:00 (#20811)

בבתים בבית 2½ מסודרת, חצי חזית, ק"ג, בכ'. 03-875432 (#21176)

לדירה 2½ חדרים לשוחשה, ודאל, במים, מיידית. 03-894714 (19012)

2½ חדרים, מרוחת, מוצה ומסודרת, חזית, ק"ג. 03-588043 (#21376)

בבתים, 2 + ½, ק"ג, 30,000, בערב: 03-5518874 ,03-5517339 (#21547)

בבתים במסדיק 2½, מסודרת + דו"ש, ק"ג, ענודית. 03-860388 (#21574)

בהדסמונת, 2 גדולים יפים, 83 מ"ר, ק"ב 35,000. 03-861099 (#21720)

2½ ק"ב שרף פינוי, בזאל, 80 מ"ר. 03-372480 (#21754)

2 מסודרת מצב טוב ברמת־השקמה בתים, מיידית. 03-5514399 (#21762)

2½, ק"א, 2, ק"ג בצמלסון גדרים. 03-634605 ,08-459039 (#22167)

2½ בבדמון עתידר + אפשרות בניה + דו"ש. 03-874687 ,03-5522979 (#11255)

2½, עמנואל, 74 מ"ר, ק"ב + דו"ש, בבתים. 03-590509 (#12931)

2½, ק"ב, מהדרה 3 כ"א, דו"ש, פרנלה. 03-582681 (#13575)

דירת 2 + ½, קד, מסודרת, לזוג צעיר. 03-581631 (#17390)

בבתים, 2½ + חצי, קן, חצי חזית, ביוספטל. 03-597067 (#17477)

בבתים, במרכז, 2½ + הול, מושקעת, בקק. 03-863042 בערב (#17843)

בבתים, 2 חדרים גדולים, בצולסון, מלפון. 03-566445 (#84171)

בבתים 2 + חצי + דו"ש + הול, מקום מרכזי. 03-867273 (#11388)

2½ חזית + ארון קיר + ומרוחת + דו"ש, בזאל. 03-877904 (#12959)

1–1½ חדרים

הקודם ווכה במרכז בת־ים 1½, 24,000 ,"אור העמידר" (#19662)

דירות בשכר חודשי

מיידי ללא ספר בהשקה, תמורה עבודת בית. 03-5523568 (10655)

2½ ק"ב + מלפון, במקום מרכזי, לזה שכבה מיידית. 03-580635 (11535)

בבתים דרושה משרתת ב"א + מלפון, מרוהטת מיידי. 03-845971 (17047)

בבתים, במבנה, מיידי 3 + דו"ש + מלפון. 03-945373 ,03-649320 (23558)

3 דיקה בבתים, חזית, מעלית 150 דולר. 03-238246, 77 (#17890)

אזור

4 חדרים ויותר

באזור 4 חדרים + פ"א, ק"ב, ב-3 השמות השרב. 03-808318 (#17321)

3–3½ חדרים

אזור, שכונת בכר, 2½, ק"א, ע"ג, ב-3 ג. 03-5561206 (#17696)

ברמת־השקמה, 3, משופצת ל-3½, ק"ב, 41,000 דולר. 03-5517778 (#12997)

בבתים, 3 חדרים, מסודרת, ק"ג, חזית + חניה. 581643 (#14792)

בבתים, 3 + באזור שקט, קד (בכ'). 03-5613068 (#21925)

ביוספטל בבתים 3 + פ"א + מטבח אמריקאי + דו"ש. 03-877004 (#14103)

ברמת־השקמה, 3, טיפסת מצדה 5, מסודרת ומשוקעת. 03-5519130 לא בשבת (#18874)

3½ חזית, פינוית, ק"ג, בבנין 4 קומות, אפשרות לריהוט קומפלס. 03-860473 (#15533)

בבתים 3 חדרים, מסודרת, קד, פינוי מיידי. 03-745493 (#16332)

ברמת־השקמה 3½, ק"א, כולל מרפסת שרות. 03-760063 ,03-610723 (#16342)

3 + חצי, מסודרת, מטבח כפרי + מלפון ודו"ש. 03-595735 (#16544)

בבתים, 3, גדולה ומפוארת + פ"א גבוהה + מעלית. 03-869704 (#18515)

בבתים 3, מסודרת, ק"ג, מטבח אמריקאי, דו"ש. 03-5518330 (#18399)

3 גדולים + פ"א, ק"א, ע"ג, מסודרת + תוספת. 03-846122 (#17769)

אזור הדרום

בית בבאר־יעקב, במושב הרחבה, רחוב שתום 8, 2½ חדרים + 2½ דונם אדמה. (#16298)

4 חדרים ויותר

בהדסמונת ביבנה 4 + פ"א, חזיתית, מקסימה, בערב: 02-361098 (#11932)

✔ בבאר־יעקב, דירות מפוארות, כניסה מיידית, 5,4 ופנטהאוזים. 03-950619 ,03-996496 (#20887)

בגדרה, ביצמן, 4 חדרים, בבית: 055-92300, בעבודה: 055-94060 (#19533)

2–2½ חדרים

דירת 2 חדרים בקרית־מלאכי, ק"ב. 055-82286 ,055-85190 (16271)

ראשון־לציון

דירות למכירה

דירת גג, 6 חדרים בדואר, כניסה מיידית. 03-990492 (15864)

בדירות ,שרי לבנירה 2,3,4 חדרים. 03-951092 (#12512)

4 חדרים ויותר

בראשון־לציון, בבניה, 5 עקיות, אזור שקט, בבית טופנה 03-999144 (22952)

בראשון־לציון, 4, ק' 7, ספוארת, מר שקעת, כדאי לראות. 03-947474 (7954)

באברמוביץ 5 + מחסן ק"ב + חניה + מזגנים + תוספות. 03-945938 (ללא מתווכים) (10697)

באברמוביץ 4, ק"ב גם + חזית, יפה, בהורסמה טובה. 03-996471 (11022)

בראשון־לציון דינתה, 4 גדולה, ק"א + חניה + מאם. 03-942259 (11063)

לרציונים בשכון 4 וחצים, חזית, מר שקעת. 73,500 03-959794 (11432)

במערב, קד, 4 + גג בגר + דו"ש + חניה. 03-992070 (16879)

בראשון־לציון, דירת ספוארת, 4 חדרים, לבניסה מיידית, מעלית, שרותים כפולים, חדר הלבשה, חניה. 03-556630 (16881)

במערב, קומר בבית משותף, 4½ + גג, מטבח כפרי. 03-941216 (16888)

אברמוביץ, קד, 5, מסודרת, כיסה מיידית + חניה. 03-948171 (16935)

5 חדרים + חניה, במערב ראשון־לציון, מרווחת ומשוקעת. 03-994656 (24259)

4, ק"א, ע"ג, 3 כיוונים + ע"ג + מאר גז. 03-649080 (#19409)

4 + פינת עבודה בשכונת אברמוביץ, פינוי באוגוסט, 70,000 דולר. 03-996360 (#13419)

4 במערב, מסודרת, ק"ב, דו"ש, פינוי גמיש. 03-942938 (#14655)

באברמוביץ, 4, שקית, ק"ג חזית, מר סק, מאם. 03-998284 (#22274)

4.5 מושקעת + דו"ש + מעלית, קד, מטבח, מרווחת. 03-643516 (#14325)

5 באברמוביץ, האדום דימר 4/9, ק"ב, מיידי, אתהי"ע. (#15865)

4 ברחוב אברבנאל + מלפון + דו"ש + חניה בערב. 03-952222 (#15368)

4, באברבנאל, שרותים כפולים, מעלית, חזית, דו"ש. 03-946296 (#15630)

✔ במרכז ראשון־לציון, קומר ודקוסמי, בבית משותף, 6 חדרים ומושקעת, 125,000 דולר. 03-9640718 (8151)

בראשון־לציון, 4, ק"ב, מיידי, מושקעת, 62,000 .03-9644275 ,03-992914 (#12567)

בראשון־לציון, בספרות, הנודדה 4, קרה, חזית, מאם. 03-999085 (#21321)

5, ספוארת ומטופחת, במערב הפיר בשפסל. 03-9636309 ,03-946309 לא בשבת (#21487)

בראשון־לציון, 4, חזית, קד בכ', מסודרת, יפה. 03-953707 (#12704)

בחופיבינצאם רחובי מנזלת חדשה בפרכז השוק + מעלית, מפרטי 03-941030 (#16196)

ב,פיאבלו אספורדי" פנטהאוז, ק"ד, חזית, 6 מטאר, 105,000 03-659053 (#217491)

4, ק"ג, פינתית בפרכז השוק, חדשה. 03-942906 "הר גבטים" (#21871)

במערב ראשון־לציון ברחומבולדו, 4, ק"ג, 58,000 דולר. 03-951896 (#21994)

בהרצל־ציון, דירת 4 חדרים ספוארת, חזית. 999381 ,בערב (#15341)

במרכז בבמקום טוב, ספוארת, שידריים כפולים, ק"ב, 3 כיוונים + חניה, הכניסה כספת לאיטור ההדסמונים, בפרטים: עדר סידה 03-990166, עדר באושן 03-221814 (#12245)

בבור לעקרי חצר 500, 3 חדרים ומר הבסת, ודרה חצר. 03-999563 (#13725)

במערב 4, קד (בכ') מרווחת, חזית + דו"ש. 03-998269 (#15847)

בראשון־לציון 4 בהדסמונת, ק"ב, מלפון, חניה, מאם, מטבח אמריקאי, דו"ש, פינוי מיידי. 03-995487 (#17653)

בראשון־לציון 4 חדרים בגני אסתר קרה מיידי. 03-625281 (#17827)

4 + פ"א, 130, ספוארת, קרה, מושקעת 03-625066 ,03-997913 בעבודה (#18467)

במרכז ראשון־לציון לכניסה מיידית, 4 ספוארת, "חסר". 03-996614 (#18481)

במרכז ראשון־לציון 4, קד, מעלית, שרד חים כפולים. 68,000 03-941121 (#18556)

3–3½ חדרים

3½, קרה, מערית, 3 כ"א + מלפון, תוספות. 03-953857 (8145)

בראשון־לציון, 3 גדולים, במרכז קרה + מלפון. 052-544233 ,03-464548 (8217)

בראשון־לציון 3½, חזית, 110, 57,000 באזור יפה. 03-997460 (9008)

באברמוביץ, 3½ + 3 מרפסות, מזור הם + מלפון + מזגן. 03-993090 (9723)

3 בבתים, מרוחה + ראשון בניה על הגג. 03-947142 ,04-984216 (10566)

בראשון־לציון דירת 3 + פ"א, ק"ד. 03-951469 (10661)

מרווחת + תוספות + דו"ש, קד, 3 כיוון אוויר. 03-649792 (11016)

בראשון־לציון ברחוב קרל נטר, 3, מסודרת, ק"ג. 03-948275 (11037)

ראשון־לציון באחימאיר, 3½ גדולים, ק"ג, חזית יפה. 03-5512454 ,04-523626 (16947)

3, ק"ב, 80 מ"ר, מרווחת, מושקעת, מלפון, מאם. 03-999532, לא בשבת (16949)

בראשון־לציון 3 במוהליבר, קד, בכ', מסודרת, פנוי מיידי. 03-991755 (#17022)

בראשון־לציון 3, בגבעה שמחה, ק"ב, פינוי מיידי. 03-866115 (#17033)

בראשון־לציון, בנוה־אמר, 3½, מושקעת יפה + חניה מקורה. 03-996040 (19438)

3, קד, בכ' + תוספות + מאם, אזור מצוין. 03-9643918 (22657)

בראשון־לציון, 3 + חצי, ק"א בקרטרוס, מסודרת, 48,000. 03-999231, לא בשבת (22774)

3½ יפה ומושקעת 3 חזית, פינוי מיידי. 03-954590 (22811)

בראשון־לציון באברמוביץ 3, גדולה, חזית, קד + חניה. 03-954252 (23213)

בקפלינסקי, ראשון־לציון 3 + פ"א, קד, חזית + דו"ש. 03-996458 (#19470)

בהחוקה, 3 + פ"א + תוספות, מרחק קד, בכ'. 03-996017 (#20024)

3 באברמוביץ, קד, בכ', חזית + דו"ש + מלפון. 03-951702 (#22304)

בהדסמונת בגני ראשון, 3 + דו"ש, מאם, ק"ב, חזית. 03-956442 (#22253)

בראשון־לציון 3 ורבוטינסקי, קד בכ', מסודרת, מאם. 03-995831 (#11851)

באזור קיסמות, 3 + 1, חזית, קד, בכ'. 03-951226 (#15638)

באברבנאל, 3, קד, נוף לגן 03-656505, בערב. 03-768771 (#22571)

3 ברמת אליהו, ק"ב, מסודרת + חניה + דו"ש. 03-9613806 (#15291)

בראשון־לציון, ק"ב, 3½, ללא מעלית. 08-473816 (#15408)

בראשון־לציון, בנוה־ראשון, 3, ק"ב, חזית, מסודרת. 03-951562 (#15857)

ספרסי בנוה־ראשון, 3 ו-1 חצי, ק"ב, מושקעת, 03-951246, בערב: 03-9643513 (#15606)

במערב, 3 יפה ומרווחת, נוף, קד (בכ'). 03-9640634 (#15927)

3 בראשון־לציון באברמוביץ, קד (בכ'), חזית + חניה. 03-956524 (#16068)

בראשון־לציון, 3 מסודרת, ביהודה הלוי, ק"א ע"ג + חניה. 03-9644160 (#20960)

3 + גג, קד, מעלית, במרכז השוק. "דור גבטים" 03-942906 (#21870)

במרכז, 3, גדולה, 3 כיוונים + מעלית + מלפון + חניה. 03-9649558 (#18890)

3 + מאם + דו"ש, מסודרת, קד, בכ'. 03-995717 (#18979)

בראשון־לציון במערב 3½, מושקעת ומיוחדת + מטבח, קד. 993576 (#15567)

בראשון־לציון, 3 יפה וחדשה, ק"ג + מעלית + דו"ש. 03-999490 (22203)

בהדסמונת, 3½, קד (בכ'), במרכז, 85 מ"ר, 45,000 דולר. 03-951883 (#11675)

במערב, 3, מושקעת, יפיפית, ק"ג + מעלית, 48,000 דולר. 03-9643229 (#14063)

3 ק"א, חזית רחוב ירושלים ראשון־לציון, 959974, לא בשבת (#16398)

בראשון־לציון, חייבת להימכר, 3, קומה ד', חזית. 03-990910 (#17217)

ברמת־אליהו, 3, ק"ג, חזית + מלפון + דו"ש. 9613324, בערב (#18644)

בהדסמונת, בראשון־לציון – אברמוביץ 3 + פ"א, ק"א, נהדרת. 03-995982 (#18654)

2–2½ חדרים

בראשון־לציון, ב-2 חדרים לקליקה, לשבשור, לאטואב בודד, לא בשבת. 03-959461 (03-989132) (23238)

בראשון־לציון 2½ במרכז השקם, 92 מ"ר, ק"ב. 03-942758 (#21612)

2 גדולים + פ"א + שירותים נפרדים, מסודרת. 03-950234 ,03-5593478 (#22486)

באברמוביץ, 2½ + ½, קד, מאם, דו"ש. 40,000 03-957153 (#11821)

2 ברמת אליהו, ק"ג + מאם, אפשרות בניה. 03-9613806 (#15276)

במרכז ראשון־לציון, מקום שקט, 2½, קד, בכ'. 055-92958 (#15431)

דירות בשכר חודשי

בראשון־לציון, 4½ חדרים, ק"ב בסר אחור ללא מלפון. 03-9419066 (8158)

מחפשים לשכור דירה בראשון־לציון, 2½-4 + מלפון, לתקופה ארוכה. 03-9644439 (23092)

דירות מרוהטות

בראשון־לציון, ברמת־אליהו 2 חדרים מרוהטת, קק. 03-9610701 מ-17:00 (#11836)

ביקוש דירות

לבודדה בשכירות, 2½ + מלפון בר שרים, למשך ארוך. 03-948407 (#21131)

נס־ציונה

בנס־ציונה, בית פרטי על שטח כ-חם באזור דלות. 03-995745 (#15267)

4 חדרים ויותר

בנס ציונה, 4, קרה + מעלית, בהרחבה. 08-473816 (#15427)

בנס־ציונה, 4, 110 מ"ר, ק"ב, חזית, יפהפיה. 08-460501 (#19956)

5 בנס־ציונה, כניסה מיידית, מסודר: 03-993059, בית: 03-953526, 03-993473 (#17594)

3–3½ חדרים

בנס־ציונה, רמת קרצף, 3 + דו"ש + מלפון. 08-476424 (#15417)

3½, עליה 4 נס־ציונה, ציון, עבודה 03-20727 ממס מ' (#20367)

3, קד ללא, מרווח, 46,500 ש"ח. 08-473669 (#21443)

✔ בנס־ציונה, 3 חדרים, 32,500 + מע"מ, 4 חדרים, חברת "אדירים". 052-540172 (#11178)

בנס־ציונה 3, 84 מ"ר, ק"א, מסודרת + תוספות. 08-476177 (#17504)

דירות בשכר חודשי

בנס ציונה 4, במרכז, 255 ש"ח, ללא מלפון, 3 במרכז, 225 ש"ח, ללא מלפון. 08-473669 (#21455)

רחובות

בית פרטי, ½ דונם אדמה, אפשרות בניה, קרית משה רחובות. 08-467135 (16258)

לך על בטוח לוח מעריב נדל"ן/עסקים

4 חדרים ויותר

ברחובות, 4 + 1, ק"ב, בכ', מרווחים כפולים. 08'495640, 08'491811 (7968)

4 + שירותים כפולים בשרי ביזנס, ק"ר נבנית, בהרצליה. 08'463696 (9693)

בגדי, מושבה מאוחר, עם גינה 1 ומקי פות. 08'459836 (19985)

ברחובות, קרית-דוד, קומה מפולת, 3½ חדרים. 08'410166 (#12815)

ברחובות, 4, מושקעת, ק"ב, בכ', פינוי מיידי. 08'473844 (#16024)

4, ק"ב, מושקעת + מטבח + חניה + מלפון + סוג. 08'460168 (#18549)

3–3½ חדרים

ברחובות, ק"ב, 3½ + ½ + מרפסות. 08'453764 (10303)

ברחובות, במרכזה ק"ב, 3 + כ"א. 25/6. 08'453862 (#22530)

ברחובות 3½, 100 מ"ר, ק"ב + חניה. 08'491765 (#22009)

ברחובות, 3 + פ"א, ק"ב, חניה, נכנסים + מלפון. 057'996472 (#10972)

דירות בשכר חודשי

ברחובות לכל מטרה, 120 מ"ר + מלפון + כח + סוג. 08'493308 (#14049)

חדרים מרוהטים

3–3½ חדרים

3 חדרים, חניה להמכר, מושקעת. 08'221296, 08'228632 (9352)

4 חדרים ויותר

ברחובות, 4 חדרים ברחוב ויצמן, ק"ד + מעלית. 03'511152, 08'224562 (23115)

3–3½ חדרים

בחור 3, ק"ע, מסודרת + מטבח אמריקאי + חדרים + טרקים. 08'222771 (#20137)

אזור השרון

דירות למכירה

4 חדרים ויותר

ברמת השרון, 4 + גג, 200 מ"ר + תוספות. 03'5463665 (24514)

3–3½ חדרים

ביקוש דירות

הרצליה

דירות למכירה

4 חדרים ויותר

דירות בשכר חודשי

דירות מרוהטות

ביקוש דירות

בהרצליה, 4 חדרים, 120 מ"ר + גג + מעלית, 105,000 דולר. 052'570423 (22901)

בהרצליה, 4½ חדרים ורולים ומטבח ... 052'78022 (23585)

הרצליה פיתוח, 4 חדרים ... 052'551894 (#14961)

כפר-סבא

דירות למכירה

בכפר-סבא 5, חדשה, 85,000 בכלזית 3, 50,000. 052'35807 (#18092)

4 חדרים ויותר

בכפר-סבא 4, ק"ד (בכ') מסודרת, סביבה שקטה. 052'29571 (23527)

3–3½ חדרים

2–2½ חדרים

דירות בשכר חודשי

ביקוש דירות

ביקוש דירות

מעוניים בדירת 3, ללא תיווך באזור השקט. 03'458823 (15765)

הוד השרון

4 חדרים ויותר

3–3½ חדרים

עסקים

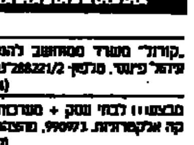

"קורל" משרד ממוחשב להנהלת חשבונות. מלפון 03'288221/2 (19864)

להשכרה באשדוד, כוסס פנטל, בית קפה קונדיטוריה + מזנון ולקוחות. 052'72841, 055'25953 (23592)

2–2½ חדרים

דירות בשכר חודשי

רמת השרון

4 חדרים ויותר

לתשומת לב המפרסמים בלוח מעריב

כל המעוניינים להמשיך לפרסם את מודעותיהם לאחר הפרסום הראשון, מתבקשים להתקשר לטלפון 333-251(03) (ערב קווי) ולמסור את מספרי הפרסום הרצויים וכן את מספר הקוד כפי שהודפס בסוגריים בסוף המודעה (—#).

הזכות לפרסום חוזר הנה ללא תשלום ותוקפה עד 4 שבועות מיום הפרסום הראשון.

בקשות לפרסום חוזר מתקבלות כל יום עד שעה 18.00 ובערב שבת וחג עד שעה 11.00 בלבד.

הנהלת מעריב

International Center of Culture and Technological in Germany and Meitar-Israel Institute Innovation

U.S. Patent Fireplace Without Chimney, "Wembley" Riding Ball

Low Voltage Power Tools (12V-24V) 03'613413, 03'220348 (23638)

קבלת מודעות! מ-8.00 עד 20.00 לוח מעריב מבצע מיוחד!!! 03-727630 03-739297 03-738707 לבעלי כרטיסי אשראי

לך על בטוח לוח מעריב עסקים/עבודה

דרוש שותף רציני לעסק פעיל בתחום שרותי המוסיקה והבידור קל. השקעה כ־30,000 דולר. ת.ד. 2045 תל־אביב עבור שרותי מוסיקה (#18520)

להשכרה מסעדה פעילה בפרדס חנה. (#18633) 03־353582 בערב.

דרוש שותף לפרוייקט בניה (רצוי מהשטח) השקעה 25% מימון מיידי עד 200,000 דולר. ת.ד 19534 תל־אביב. (#19534) 33485

חברה לעיסוק בפלורידה [illegible] U.S. Ron Inc. P.O.Box 9623, 33075 Florida (#17882)

שירותי חשבות, תמחיר והקריב, תכנון וניהול פיננסי וכלכלי. (#18667) 03־236810

בתי מלאכה

למכירה בית מלאכה, 90 מ"ר, באיזור התעשיה ראשל"צ. 03־964480 (11383)

למכירה/להשכרה מסגריה, אילת 8. 13:00־8:30 03־820972 (23384)

למכירה בית־מלאכה לנסגרות, אילת 8 03־820972 13:00־8:30 (#20859)

דירה 50 מ"ר, לתעשיה קלה באזור [illegible] 20:00־14:00 03־221963 (#12453)

בר"ע מבנים צמודים 15 + 50 מ"ר + מלפון 03־814738 (#14673)

מחסנים

דרוש 250 מ"ר, באזור רמת ג', בני ברק 03־719179 (8068)

דרוש מחסן באיזור ת"א כ־150 מ"ר, ניתנה לפריקה והעמסה, קיק. 03־622158 (11620)

להשכרה מחסן 75 מ"ר, [illegible] (13397) 03־492517 052־81602

נמסרת אחסון בלבד, 60 מ"ר בצפון חולון. 03־5463154 (20111)

מבצעו המן מחסן 40 מ"ר [illegible] 5000 [illegible] (22973) 08־461289 051־70743

[illegible] (23354) 03־611516

להשכרה במיבה מחסן 214 מ"ר [illegible] 14.30 03־624361 (#13795)

מחסנים — החל מ־600 מ"ר + [illegible] (#22548) 03־471831

דרוש מחסן (ממו) בשכירות, בניה קטנה, 150 מ"ר + מלפונים + חניה, בת"א והסביבה 03־481591 03־47014 (7564)

בהוד־השרון, 5 דונם, [illegible] (#12643)

בתל־אביב, דיזנגוף 222, למכירה [illegible] (#14654) 052־85969

להשכרה, מרתף מואר, 500 מ"ר. 20:00־14:00 03־221963 (#14886)

דרוש מחסן 120־150 מ"ר, לפריקה [illegible] (#20429)

ברמת־גן [illegible] 900 + 400 מ"ר [illegible] (#11587)

במכירה מרתף כ־130 מ"ר [illegible] (#13634)

אולמות

אולמות למכירה/להשכרה [illegible] תעשיה קלה, המסגר 1, תל־אביב. (22606) 03־268791 03־220295

[illegible] (3951)

להשכרה אולם 1000 מ"ר, קיק, על 1/2 דונם [illegible] (9094) 286181

בעל אולם תעשיה, 1200 מ"ר, בראשון לציון [illegible] (9830) 03־442217

להשכרה, אולם 50 מ"ר [illegible] (#10767) 03־803615

בנחלת־יצחק, אולם כ־220 מ"ר, קיק [illegible] (11265)

דרוש אולם/מרתף/חנות 150־250 מ"ר באיזור תל־אביב [illegible] (15317) 03־219557

[illegible] אולם (35 מ"ר) + מלפון [illegible] (22614) 03־440469

דרוש בתל־אביב אולם 150 מ"ר [illegible] (22615) 03־286752

למכירה/להשכרה אולם 130 מ"ר [illegible] (22791) 03־285774

[illegible] (22948)

דרוש אולם/מרתף [illegible] 130־200 מ"ר (23144) 052־72456

במכירה בתל־אביב, אולמות כ־250, 400 מ"ר [illegible] (23539) 03־379690 03־381503

אולם באלנבי, 180 מ"ר + מרתף 120 + מלפונים [illegible] (#16283) 03־615188

בין־אולם + משרדים להשכרה/למכירה [illegible] (#11911) 03־380966

להשכרה, אולם, 225 מ"ר [illegible] (#7469)

אולם 700 מ"ר, להשכרה, אזור התעשיה החדש ראשון לציון [illegible] (#14861)

במכירה 160 מ"ר + כח + מלפון, קיק [illegible] (#21068) 03־909355

למכירה אולם לתעשייה, 300 מ"ר, קיק, ליד הבורסה [illegible] 450 דולר למ"ר. (#21591) 03־297740

למכירה אולם 75 מ"ר, קיב + מלפון [illegible] (#21515) 03־821483

בבלומפילד להשכרה 40 מ"ר, קיב + מעלית [illegible] (#17045)

750 מ"ר, אולמי תעשיה [illegible] (#22126)

להשכרה אולם 900 מ"ר, ב־2 מפלסים [illegible] (#22150) 825768 833922

בקריית־אריה 1250 דולר למ"ר [illegible] (#11629) 03־371025

להשכרה, בפרדס כתריקות, כ־650 מ"ר [illegible] (#13393) 03־911527 03־905490

להשכרה ברמת־גן משרדים/תעשיה, קומה ב', 686 מ"ר [illegible] (#14912) 03־9234059

להשכרה 250 מ"ר + כח + מעלית + מלפון, קיא, בני ברק (#14556) 03־9233387

להשכרה אולם 140 מ"ר, קיב, ברחוב בן אביגדור (#16159) 03־229413

ברמת־גן [illegible] 2,000 קיא [illegible] (#16789) 03־371025

אולם להשכרה, 95 מ"ר, קיד + מעלית ברמת־גן ברחוב דב הוז 2 [illegible] (#17019)

חנויות

ביתר בשבטי ישראל 30, 72 מ"ר, 55,000, 052־540172, 02־915673 (#10924)

למכירה במודיאל בהרצליה, חנות [illegible] (23434) 03־915527

בקרית־אונו [illegible] 34 מ"ר, 800 דולר [illegible] (6023) 03־232410

[illegible] חנות בדיזנגוף תל־אביב, 12 מ"ר (6202) 03־876008

להשכרה 2 חנויות מזולות בבנין מרכז היהלומים [illegible] (6366) 03־4262934567

[illegible] (7576)

[illegible] (#7650) 03־810630

בכיכר המדינה, חנות [illegible] (8210) 03־257011

בהרצליה [illegible] 33 מ"ר + גלריה [illegible] (8673) 052־87258/9

מעוניין לשכור חנות קטנה [illegible] (8774) 052־77227

בפתח תקוה, להשכרה/למכירה, 90 מ"ר [illegible] (#9461) 03־9222970

למכירה משרד 70 מ"ר [illegible] (10915) 03־426293/4/5/6/7

דרושה חנות ברעננה, 40־80 מ"ר [illegible] (11597) 052־425206 052־425139

[illegible] (13746)

למכירה/להשכרה חנות [illegible] (14411) 03־9126490

להשכרה מספרה [illegible] (14491) 08־451720

חנות בר"ע + גלריה [illegible] (16677) 03־789383 03־656420

[illegible] (19948) 29295

[illegible] חנות 75 מ"ר [illegible] (20350) 03־651227

למכירה חנות בבנין חדש, 21 מ"ר (22661) 03־615586

מעוניין בחנות במכירה [illegible] (22864) 03־825546

[illegible] (22961) 03־999144

חנות פרחים [illegible] 03־490032 (23148)

חברה גדולה דרושים חנויות [illegible] בין 200 ל־400 מ"ר [illegible] (23190) 03־219188

בר"ע חנות 35 [illegible] (23218) 03־838620

[illegible] (23248) 03־615188

[illegible] חנות 45 מ"ר [illegible] (23275) 03־868983

למכירה, בראשל"צ, בפרדס, 35 מ"ר [illegible] (23295) 03־9640521

חנות + מחסן + חניה [illegible] (23402) 03־299754

[illegible] (23611) 03־426293

דרושה חנות 40 מ"ר, בצפון תל־אביב (23630) 052־559391

חנות [illegible] 40 מ"ר [illegible] (23913)

[illegible] (23969) 03־651227

[illegible] (24163)

[illegible] 30 מ"ר [illegible] (#12642) 03־862562

[illegible] (#13461) 03־243776

[illegible] 25 מ"ר [illegible] (#13783) 03־256853

במכירה חנות 20 מ"ר, בהרצל 88 [illegible] (12604) 08־474440

להשכרה חנות 70 מ"ר בדיזנגוף [illegible] (#14382) 295611

חנות מסעדה להשכרה מיידית [illegible] (#20164) 03־474963

במכירה ברחוב מרמורק [illegible] (#22258) 03־476388

מחפש להשכרה מיידית, חנות בכיכר המדינה (#10938) 03־447338 052־77152

במכירה חנות [illegible] תל־אביב [illegible] (#22351) 13:00־9:00

להשכרה 2 חנויות צמודות [illegible] 40 מ"ר כ"א [illegible] (#14452) 08־454006 08־476301

[illegible] (#16101) 384597

למכירה, חנות [illegible] (#16110) 815160

להשכרה [illegible] 24 מ"ר (#20638) 03־763634

בהרצליה, בפרדס, להשכרה, חנות כ־35 מ"ר [illegible] (#20705) 052־345998 052־346446

[illegible] (#15365) 03־613915

[illegible] (#15443) 03־719149

[illegible] (#20388) 03־226132

למסירה [illegible] (#21062) 03־448090 03־445689

בפתח־תקוה למכירה חנות [illegible] (#21111) 03־226462

בהרצליה [illegible] (#21373) 052־552052 052־541946

למסירה ברמת־גן, בר"ע 25 מ"ר + גלריה [illegible] (#21554) 052־551008

חנות במכירה [illegible] (#21696) 03־230241

למכירה חנות לכל מטרה, ברמת־גן (#16396) 03־396457

בתל־אביב [illegible] למסירה חנות 60 מ"ר (#17974) 03־370168

למסירה חנות [illegible] (#18709) 03־426293/4/5/6

[illegible] (#17495) 03־799173 23:00־16:00

למכירה/השכרה חנות פינתית [illegible] 72 מ"ר (#18922) 03־457763

[illegible] (#22020) 03־658422 03־703940

[illegible] (#22198) 03־727630 03־738707 03־739297

[illegible] (#12708) 03־447820 250,000

בירקון, 230 מ"ר [illegible] 400,000 (#12726) 03־447820

בכיכר מלכי ישראל, 70 מ"ר [illegible] (#12750) 03־447820

במכירה בדיזנגוף, 133 מ"ר [illegible] (#12792) 03־447820

להשכרה חנות פינתית [illegible] (#12807) 03־707683

[illegible] (#13645) 03־225694

[illegible] 700 מ"ר (#11094) 03־915673 052־540172

[illegible] (#14720) 03־814897

[illegible] (#14750) 03־664631

[illegible] (#16260) 03־785158 03־794914

למכירה חנויות [illegible] (#12711) 03־424141

בהרצליה [illegible] 160 מ"ר [illegible] (#14215) 03־493274

[illegible] (#16684) 03־827751

בהרצליה [illegible] (#17280) 052־82295

למכירה חנות, 20 מ"ר [illegible] (#18404) 03־883239

[illegible] (#18022) 300314

דרושה חנות [illegible] 30־40 באיזור עסקים בתל־אביב/רמת־גן (#18461) 03־5050907

[illegible] (#17918) 03־225778 03־243945

להשכרה חנות ברמת־השרון [illegible] (#18378)

בהרצליה [illegible] חנות למכירה 70,000 דולר [illegible] (#18585) 052־88585/6

משרדים

שני חדרים בבנין משרדים + מלפון. (20048) 03־740453

[illegible] (4795)

משרדון קטן במכירה בפרדס ת"א + 3 קווים (9649) 03־391236

להשכרה 1/2 [illegible] (9653) 03־735039

[illegible] (10757) 03־418399

במכירה בבית [illegible] 6 חדרים (10798) 052־84839

להשכרה בבנין מפואר [illegible] (10896) 03־426293

במכירה 2 משרדים, 4 חדרים [illegible] (11382) 03־334968 03־336686

[illegible] (13345) 052־552692 052־570423

למכירה 450 מ"ר [illegible] (13476) 03־995745

להשכרה משרד [illegible] 55 מ"ר (15362) 052־532695

במכירה, בהרצל 101, תל־אביב, קיא, 300 מ"ר (15869) 03־659659

להשכרה קומת משרדים 280 מ"ר [illegible] (16487) 03־536663

להשכרה באלנבי [illegible] (16945) 03־738445

להשכרה 300 מ"ר [illegible] (19943) 03־426293

להשכרה [illegible] (20018) 03־235580 03־325299

משרד להשכרה בשכר חודשי (20326) 03־262391

[illegible] 630 [illegible] (20935) 03־424697 03־424472

[illegible] (22610) 03־835868 03־882665

דרושים משרדים [illegible] (22655) 03־221701

ברמת־החייל, להשכרה 400 מ"ר [illegible] (22752) 03־413360

להשכרה משרד [illegible] (22776) 03־231329 03־260218

[illegible] (22840) 03־9321744

ברמת־גן [illegible] (22856) 03־738121

[illegible] (22979) 03־200525

להשכרה 550 מ"ר משרדים [illegible] (23014) 03־286181

להשכרה בבנין משרדים [illegible] 500 מ"ר [illegible] (23023) 03־286181

דרוש משרד [illegible] (23054) 627711

[illegible] 60 מ"ר + מלפונים [illegible] (23163) 03־444201

באזור ביה"ח השומר 220 מ"ר + מעלית, מלפונים וחניה [illegible] (23188) 03־2191889

מעוניין לשכור משרד 2־3 חדרים [illegible] (23377) 052־88323

[illegible] (23395) 03־452274

[illegible] (23433) 03־825683 03־823325

[illegible] (23501) 03־333838

להשכרה 210 מ"ר [illegible] (23661) 03־426293

להשכרה משרדים מפוארים בתל־אביב [illegible] (23818) 03־425042

[illegible] 660 מ"ר, 8 מלפונים [illegible] (9031) 03־226132

[illegible] (#13720) 847314

[illegible] (#14363) 03־217649 03־295611

להשכרה משרד בתל־אביב, 100 מ"ר [illegible] (#20221) 03־621877

להשכרה מרתף [illegible] (#20276) 03־382771

דרושים משרדים בכל הארץ [illegible] (#20764) 03־457962

[illegible] 250 מ"ר [illegible] (#21719) 03־738121

להשכרה 114 מ"ר [illegible] (#22293) 03־737705

[illegible] (#22296) 03־737423

להשכרה בבית משרדים, 4 חדרים [illegible] (23414) 03־267521

להשכרה 3 + מלפון [illegible] (#22341) 03־225694

בקומת משרדים בפרדס ביאליק רמת־גן [illegible] (#22350) 03־294079

להשכרה קומת משרדים, 250 מ"ר [illegible] (#22354) 03־294693

תכנון וייצור משרדים [illegible] (#22535) 03־476206 03־471831

3 בקרקס + רשיון + מלפונים [illegible] (#14508) 03־285774

[illegible] (#14640) 03־253005

להשכרה [illegible] 3 + הול + מלפון [illegible] (#15299) 03־318310 03־282582

למכירה משרד 40 מ"ר + מזגנים [illegible] (#15687) 348578

ברמת־החייל להשכרה/מכירה [illegible] (#20523) 03־346770 03־481387

להשכרה 200 מ"ר [illegible] (#20954) 03־286181

[illegible] (#20958) 03־284181

להשכרה משרדים [illegible] (#20966) 03־286181

[illegible] (#21043) 03־286181

75 מ"ר, [illegible] + מזגנים + מלפונים [illegible] (#21320) 03־371512

[illegible] 2 קומות, 250 מ"ר [illegible] (#10906) 03־238594 03־244631

[illegible] 150־200 מ"ר [illegible] (#11360) 03־226132

[illegible] (#145351) 03־743001

[illegible] משרד + [illegible] + מלפון [illegible] 36,000 03־232518 (#15026)

להשכרה בצפון [illegible] 100 מ"ר [illegible] (#15223) 03־442347

משרד מסודר [illegible] (#20681) 03־7519461 03־737910

להשכרה משרד מפואר 75 מ"ר [illegible] (#20760) 03־479121

להשכרה/מכירה בתל־אביב, 5 קומות [illegible] (#11135) 03־490842

להשכרה מיידית [illegible] משרדים [illegible] (#14087) 451939

להשכרה משרד [illegible] (#21258) 03־225339

[illegible] 550 מ"ר [illegible] (#21267) 052־544417

להשכרה משרד/חנות, 16 מ"ר [illegible] (#21374) 03־259543 03־479444

להשכרה משרד מסודר, 5 חדרים + 3 קוו מלפון [illegible] (#17318) 03־421386 03־660817

מיידי להשכרה משרד, 3 + מלפון, הרצל 89 (#21512) 03־833540

[illegible] (#21526) 03־768287

172 מ"ר בבנין משרדים [illegible] (#21626) 18:30־17:00

[illegible] (#22033) 03־320934

[illegible] (#22056) 03־247943 03־224666

בקרית אריה [illegible] (#22109) 03־7518316 03־727241

[illegible] להשכרה 6 חדרים + מלפון, קיב (#22152) 03־236928

להשכרה משרדים [illegible] (#22155) 03־745880

בפרדס הוד השרון [illegible] (#11323) 052־24326

מחפש משרד יפה, חדר + מלפון [illegible] (#11489) 03־743867 03־734561

להשכרה בפרדס ת"א, 320 מ"ר [illegible] (#12066) 771357

המכירון
של
הינים למפרסמים
ב־לוח מעריב

[illegible] להשכרה 2 חדרי משרד [illegible] (#12192) 03־234108

בתל־אביב, להשכרה 350 מ"ר [illegible] (#13972) 03־292616 03־288943

בבנין מפואר [illegible] (#14054) 03־292616 03־288943

[illegible] (#14702) 259796 217432

להשכרה ברמת־גן משרדים/תעשיה, קומה ב', 686 מ"ר [illegible] (#14933) 03־9234059

[illegible] (#15140) 03־627111

[illegible] 5 + 6 חדרים, 2 מלפונים [illegible] (#15694) 03־614898 03־621127

בצפון, 5 חדרים מפוארים + מזגנים + מלפונים [illegible] (#16219) 03־451319

משרד מפואר [illegible] (#17343) 03־491539

להשכרה 5 + מלפונים [illegible] (#11796) 03־266731

ברמת־השרון, להשכרה 4 חדרים + מלפון [illegible] (#14380) 03־494139

במגדל שלום, משרדים להשכרה, מלפון (#14667) 03־375331

[illegible] (#15769) 03־7519704

[illegible] (#16369) 052־540792 053־28410

באשקלון, להשכרה [illegible] (#19007) 055־74615

להשכרה בפרדס [illegible] (#17593) 03־5052740

[illegible] 200־1000 מ"ר [illegible] (#17749) 03־744106

[illegible] חנות + משרדים, 150 מ"ר [illegible] (#17669) 03־226132

להשכרה משרד [illegible] (#17817) 03־734293

[illegible] 93 מ"ר [illegible] (#17851) 03־428587 03־449227

מיידי, בתל־אביב [illegible] (#18805) 03־660696 03־657018

להשכרה [illegible] 2 חדרים [illegible] (#18813) 052־440644

[illegible] 7 חדרים [illegible] (#19512) 03־411136

מבני תעשיה

להשכרה ליד הקריון, 200, מתאים לטוסן, אפשרי לכל מטרה. (3684) 03־798221 03־719090

בראשון לציון, מבנה תעשיה [illegible] (3877) 03־521215

למכירה באיזור התעשיה כפר־סבא [illegible] 2,300 מ"ר [illegible] (7700) 03־413806

[illegible] להשכרה 150 מ"ר [illegible] (7872) 053־34769

אולמות תעשיה, להשכרה ארוכה [illegible] (8257) 053־92298 053־43261

[illegible] 1,000 קיק [illegible] (8949) 03־371025

להשכרה בהרצליה פיתוח מבנה עצמאי 1000 מ"ר [illegible] (9124) 286181

למכירה מבנה תעשיה בחולון 305 מ"ר [illegible] (9268) 286181

[illegible] 74 מ"ר, קיק, 18,000 דולר [illegible] (9358) 286181

להשכרה מבנה תעשיה, 500 מ"ר, באיזור התעשיה הקרה, אשדוד (10786) 03־9649093

במכירה בקרית־אריה, 150 מ"ר [illegible] (10830) 03־359849

בעל מבנה 1000 מ"ר [illegible] (10912) 03־457412

להשכרה מבנה תעשייתי, בגודל 300־400 מ"ר [illegible] (10993) 9612210

להשכרה בראשל"צ [illegible] 135 מ"ר [illegible] (17147) 03־915896

בהרצליה מבנה 500 + מגרש [illegible] (19737) 052־558731 052־570878

[illegible] 200 מ"ר, להשכרה [illegible] (22631) 053־33445

[illegible] (22728) 61240

למכירה על כביש ראשי, מבנה [illegible] (23010) 03־286181

למכירה או להשכרה מבנה תעשיה 1000 מ"ר [illegible] (23155) 03־895231 03־856680

להשכרה מבנה [illegible] 1000 מ"ר + מלפון בפתח־תקוה (23158) 03־449249

מבנה למכירה, 120 מ"ר + כח + מלפון [illegible] (23436) 03־728206

דרוש מבנה לתעשיה להשכרה, 600 מ"ר [illegible] (23567) 03־828807

להשכרה בחולון 1000 מ"ר, קיק [illegible] (23617) 03־403898

[illegible] 180 מ"ר [illegible] (23624) 03־734885 03־823140

בפתח־תקוה, למכירה מרתף [illegible] 400 מ"ר [illegible] (#12793) 053־90926

בהרצליה מבנה [illegible] 300 מ"ר, 10,000 דולר (#13735) 03־904420

תכנון וייצור מבנים, לפי דרישות הלקוח [illegible] (#22542) 03־476206 03־471831

למכירה, באזור התעשיה [illegible] 800 [illegible] (#15263) 065־42970 065־40811

[illegible] 350 מ"ר [illegible] (#21618) 03־805695

להשכרה בחולון, קיק, 330 + כח + מלפון [illegible] (13807) 03־5513173

דרוש מבנה 100־200 מ"ר [illegible] (#18933) 052־446874

[illegible] 2500 מ"ר [illegible] 769862 (#20772)

בר"ע מבנה כ־500 מ"ר [illegible] 200 אמפר [illegible] (#21072) 08־228658

בקרית־אריה [illegible] 250 מ"ר [illegible] 1630 מ"ר [illegible] (#21791) 03־227033

למכירה מבנה תעשיה באשקלון לכל מטרה + חצר (#18529) 03־392137

ברחובות, 100 מ"ר, קיב, מתאים [illegible] (#21796) 08־457364

למכירה באור־יהודה, קיב, כ־50 מ"ר + מלפון + כח 478912 (#21803)

[illegible] 750, קיק + כח + מלפון [illegible] (#11603) 03־371025

[illegible] 1700/3300 קיק [illegible] (#11615) 03־371025

[illegible] 600־300 [illegible] (#13874) 03־292616 03־288943

להשכרה באיזור, 1000 מ"ר, קיק [illegible] (#13892) 03־292616 03־288943

להשכרה 125 מ"ר, המלאכה 23 חולון [illegible] (#16439) 5055905

מעוניינים במבנה [illegible] 110־160 מ"ר, באזור קרית־אריה, אור־יהודה [illegible] (#17034) 03־5516107 03־778265

[illegible] (#12573) 03־807831

[illegible] 600 מ"ר [illegible] (#18491) 053־57975 053־27416

מעוניינים באולם 60־100 מ"ר [illegible] (#17631) 03־7510314

[illegible] 150 מ"ר [illegible] 400 מ"ר (#18003) 9247002

להשכרה בקרית־אריה, 175 מ"ר, קיב + מלפון + מעלית [illegible] (#18583) 03־7518316

דרוש מבנה תעשייה 1000 מ"ר, קיק [illegible] (#19587) 03־370597

מגרשים

למכירה 638 מ"ר לבניית מגורים [illegible] (6115) 03־251975

[illegible] מעוניין לקנות מגרש בגוש 6620 [illegible] (23325) 12:30־8:00

[illegible] (6807) 03־7519895

ברמת־גן, 235 מ"ר לקוטג' [illegible] 76,000 (#7778) 03־743434

[illegible] 1600 מ"ר [illegible] (9116) 03־7517074 03־788531

בהרצליה, למכירה מגרש חקלאי, 6523 (#9183) 052־541144

למכירה 4 דונם [illegible] (9910) 03־479055

באורנית, 600 מ"ר, גוש 4, חלקה 41 (10325) 057־551845

[illegible] (10968) 03־483521

[illegible] 4 דונם [illegible] 5000 (#11578) 052־455321

למכירה, מגרש גדול לבניה [illegible] (12468) 51878

[illegible] 68,000 (15883) 03־659659

מעוניין במגרש גדול לבניה רב קומות [illegible] (16774)

[illegible] (19023) 063־90083

דרושים מגרשים [illegible] (19616) 03־9228284

[illegible] 13808 (19638) 053־31618

מחפש שותף לבנית קוטג' בראשון לציון (20108) 03־9644518

דרושים מגרשים [illegible] (20294) 03־447820

[illegible] (#22473) 08־470205

בהרצליה, מגרש ל־4 קוטגים [illegible] (22943) 03־999144

מגרש תעשייתי [illegible] (22946) 03־313866

באורנית מגרש למכירה 600 מ"ר (23076) 03־9225853

[illegible] (23083) 053־41147

בהרצליה־פיתוח, 739 מ"ר נטו [illegible] 03־268439 (23197)

למכירה בכפר־שמריהו, 1,200 מ"ר לבנייה 160,000 (23619) 03־403898

מעוניין במגרש [illegible] (23799) 055־51651

בגוש 6621 למכירה 1000 מ"ר [illegible] (24039) 03־441845

[illegible] (#15953) 03־996614 03־948839

מגרש בבנימינה [illegible] (#20354) 063־99289 063־99197 063־88045

[illegible] (22917) 03־496822

[illegible] (#11942) 052־31167

למכירה/השכרה מגרש 500 מ"ר [illegible] (#13437) 052־87778 03־484601

[illegible] (#18836) 052־453443

[illegible] 330 מ"ר [illegible] (#18889) 052־45344

בהודמנות, מגרש בכפר שמריהו [illegible] (#12480) 03־773271

[illegible] (#16227) 03־402218

בהרצליה פיתוח 1 דונם [illegible] 210,000 (#19930) 052־557685

מגרשים בצהלה, הרצליה הצעירה [illegible] (#20007)

ברחובות, בשכונת אפרים, 1500 מ"ר [illegible] (#20092) 03־9220898

[illegible] (#22295) 03־768019 03־769768

[illegible] (#11715) 03־243386 02־744716

מגרשים והדרים, יוקרתיים [illegible] (#15487)

קבלן מעוניין במגרשים בצהלה [illegible] (#21211) 03־784741

בהודמנות מגרש [illegible] (#22093) 04־985273

בתוכנית ל' – איזור חן – 6620 [illegible] (#22392) 03־448704

בראשון לציון [illegible] (#11783) 03־355662 03־652888

[illegible] (#12703) 052־456423

[illegible] (#14272) 03־9326503 03־776595

דרושים מגרשים בהרצליה והסביבה [illegible] (#16709) 052־84594

[illegible] (#15128) 05־574587

למכירה 3 דונם [illegible] (#15763) 03־9711279

מגרש ל־2 יחידות בהרצליה [illegible] (#20742) 052־544711 052־544722

[illegible] (#20745) 052־544711

מעוניין במגרש לבניה [illegible] (#20893) 03־490848

דרוש מגרש [illegible] (#21999) 03־834888

[illegible] 400 מ"ר [illegible] (#14588) 03־5462096

למכירה 20 דונם אדמה [illegible] (#15720) 03־5321644

[illegible] מגרש 500 מ"ר [illegible] (#14623) 055־92392

[illegible] (#15855) 063־37314

[illegible] (#20701) 03־885601

[illegible] 6748 [illegible] (#20837)

בהודמנות [illegible] 432 מ"ר [illegible] (#20865) 03־651396

[illegible] 54,000 (#21381) 03־613493

בהרצליה־פיתוח [illegible] 220,000 (#21420) 052־551717

מגרש חקלאי, 500 מ"ר [illegible] (#21625) 03־906407 03־702702

[illegible] (#21589) 03־738947 03־726819 180,000

[illegible] (#21954) 03־948554 03־993627

[illegible] 400 מ"ר [illegible] (#21758) 03־659053 130,000

[illegible] (#22115) 052־455530

דרוש מגרש/בית ישן [illegible] (#11488) 052־542653 03־482004

יש לך מגרש בתוכנית ל' [illegible] (#11639) 03־459097

[illegible] (#12607) 03־9321646

[illegible] (#13758) 03־5321371

[illegible] (#14241) 03־825613

[illegible] (#14911) 03־429980

למכירה קרקע באורנית [illegible] (#12635) 052־26025

[illegible] (#12796) 052־55444

[illegible] (#14870) 03־286181

[illegible] (#16529) 03־9228692

[illegible] (#18168) 03־471433

[illegible] (#10947) 03־854639

[illegible] (#13816) 03־454207

[illegible] (#13876) 885085

[illegible] (#14550) 052־84839 55,000

[illegible] (#16049) 052־557689

[illegible] (#16061) 03־242678

[illegible] (#16251) 03־347074

[illegible] (#16386) 052־558731 052־72878 110,000

[illegible] (#18552) 03־479742

[illegible] (#15716) 03־249357

[illegible]

עבודה

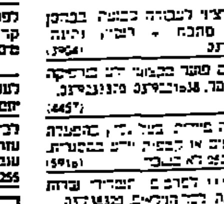

[illegible] (3904) 03־822985

[illegible] (4457)

[illegible] (5916)

[illegible] (6017)

[illegible] (6153)

[illegible] (6179) 03־372021

[illegible] (7243)

דרושים: 1) איש יחסי ציבור [illegible] 2) [illegible] 03־221345

[illegible] (19903) 03־293665 03־252123

[illegible] (19959) 03־225918

[illegible] (22613) 03־7518414 03־7517327

[illegible] (23732) 03־853608

לבית מרקחת באיזור רמת־גן, דרוש רוקח [illegible] (23758) 03־742064

[illegible] (5171) 02־222806 02־212296

[illegible] (5940) 03־725011

[illegible] (7615) 03־223235

[illegible] (7801) 03־651051

למעבדה רפואית [illegible] (7815) 03־159454

135 ש"ח ליום עבודה [illegible] (7890)

[illegible] (7911) 03־820141

[illegible] (8014) 03־790116

[illegible] (8020) 03־337578 03־333420

[illegible] (8183) 08־460751

[illegible] (8191)

[illegible] (8243) 5560612 5560586

1500 ש"ח [illegible] (8722)

[illegible] (8742) 03־376392

[illegible] (8889)

[illegible] (8963) 03־380328

[illegible] (9074) 03־656135/8

[illegible] (9133) 03־623048

[illegible] (9188) 03־293482

[illegible] (#5481) 067־63574

[illegible] (9608) 61112

[illegible] (9695) 03־5516021

[illegible] (10016) 03־291404

[illegible] (10624) 03־253201

[illegible] (#10696) 03־660441/2

[illegible] (10710) 03־777928

[illegible] (10740) 052־34142

[illegible] (10763) 03־661187

[illegible] (#10772) 03־780255

[illegible] (11003) 03־924033

[illegible] (11033)

[illegible] (11148) 03־825361 03־833202

[illegible] (11416) 03־995302

[illegible] (11591) 03־734388

90 ש"ח [illegible] (11658)

[illegible] (12578) 03־913436

[illegible] (12694) 03־232635

[illegible] (13471) 03־490745

7500 ש"ח [illegible] (13644)

[illegible] (13717) 03־256554

[illegible] (13730) 03־379459

[illegible] (13739) 03־255980

[illegible] (13767) 9231245

[illegible] (14827) 052־546894 052־557971

[illegible] (15599) 03־241855

[illegible] (16097) 03־622796

[illegible] (16191) 03־202529 03־202530

[illegible] (16210) 03־5512590

[illegible] (16752) 03־732928 03־719344

[illegible] (16904) 03־878726 03־592333

[illegible] (16929) 03־725011

[illegible] (16940) 03־375107

[illegible] (19237) 03־295536 20:00־12:00

[illegible] (19260) 03־740624 03־772977

[illegible] (19273) 03־317841

[illegible] (19358) 03־343363

[illegible] (19441)

[illegible] (19504) 03־204756

[illegible] (19527)

[illegible] (19639) 03־811020 03־811019

[illegible] (19684) 03־203052/3

[illegible] (19856) 03־203052/3

[illegible] (19900) 052־557851

[illegible] (20020) 03־296414

[illegible] (20029) 03־707340

[illegible] (20072) 03־724825

[illegible] (20100)

[illegible] (20323) 03־624298

1,180 ש"ח [illegible] (20346)

[illegible] (20883) 03־295556־7־8

[illegible] (22507) 03־900377 901529

[illegible] (22593) 03־845094 03־791893

[illegible] (22672) 03־201086

דרושות קוסמטיקאיות [illegible] (22686) 03־259496־7־8

[illegible] (22692) 03־382277

[illegible] (22716) 03־791504 03־782578

[illegible] (22800) 03־835145

[illegible] (22851) 03־224781 03־246632

[illegible] (22886) 03־450967

[illegible] (22914) 03־312053 03־766918

[illegible] (22942) 03־651300

[illegible] (22945) 03־340852

[illegible] (22956) 03־717727

[illegible] (23063) 03־281648

[illegible] (23067) 03־9360118

[illegible] (23081) 03־222004

[illegible] (23098) 03־808734

לך על בטוח לוח מעריב עבודה

חוק ההזדמנות שווה בתעסוקה תשמ"א – 1981

לפי חוק זה אסור לסרב לקבל אדם לעבודה מחמת מינו או מעמדו האישי או הורות, אלא אם אופיו או מהותו של התפקיד מונעים קבלתו של בן אחד המינים לעבודה הנדונה. המעבידים צפויים לעונש על־פי החוק.

גזירה ותפירה

הנהלת חשבונות

חשמל ואלקטרוניקה

דפוס

אחיות

רחפן 03/611001
24 שעות
שרות מודעות טלפוני
של
רחפן
לבעלי כרטיסי אשראי
ויזה, ישראכרט, דיינרס

לתברה פרטית בתל־אביב, דרושה מנהל/ת חשבונות עצמאי/ת סוג 3, עדיף קודם הכרזה, שעות עבודה מ־14:00-8:00. ת.ד. 1268 תל־אביב 61012.
(#18374)

לחברה יבוא דרושה מנהלת/חשבונות עצמאית בעלת נסיון + הפעלת מחשב. 03־6612967
(#16943)

דרוש רפס אופסט מאפשר והמכונה, אפשרות לשותפות. 055־21616
(#9233)

דרושות תופרות אוברלוק מעולות, תשלום טוב. 03־295298
(#15385)

לחברה בהרצליה, עובד בעל ויזה מכירה + רשיון נהיגה, עד גיל 26, מאזור הרצליה והסביבה. לפנות בציון קורות חיים ת.ד. 170, הרצליה.
(#23378)

לרופא שיניים בהרצליה דרושה סייעת עם נסיון. 03־451628, 03־661013
(#12501)

דרושה עובדת עם ידע בהנהלת חשבונות. 03־332648, 03־331361
(#21363)

מנהלי חשבונות, תואם מבנים, מתיר' סוקולוב 27 חולון. 03"889022 (#10885) 03"840721

מנהל/ת חשבונות, מנוסה, לעבודה מיידית, תנאים טובים. א.ו.ת. (#14970) 03"203052/3

עוזר חשמלאי, לעבוד אלקטרוניקה, תקשורת קווית. 03"774621 (#11501) 03"707638

חשמלאי רכב + רשיון, למשימות סדרות חשמל. 03"331056 (#21582)

לחברה קבלנית לסיום אחד דרוש חשמלאי בעל רשיון. 03"246426 (#22044) 03"241027

דרוש אלקטרונאי מנוסה באחזקה, עבודה ותקינה לפי שעות ת.ד. 22432 תל-אביב. (#13605)

דרוש חשמלאי/אלקטרונאי עם רשיון רכב ורקע במכונאות. 03"800455 (#18898) 03"560848

דרושה מלחימות לעבודה קבועה, נסיון קודם עדיף. 03"724079 (#11290)

חשמלאי רכב מקצועי בתנאים טובים, בעלי נסיון. 03"800938 (#12487)

דרושים חשמלאים לחברה, 5 ימי עבודה. 03"254162 (#19519)

טבחים/קונדיטורים

טבח מנוסה ראשי למסעדה בתל-אביב לעבודה במשמרות. 03"260644 (22707)

דרוש טבח מנוסה במטבח בצפון תל-אביב. מלפון 03"243245 (11403)

למפעל ממתקים, קונדיטור מוסמך להקים ולנהל קונדיטוריה. 03"510978 (#19488)

דרוש טבח מנוסה למסעדה. 03"202491 03"289021 (23333)

דרוש קונדיטור. 4 שעות ביום. 03"778823 03"783174 (#22533)

דרוש טבח + נסיון, עבודה קבועה. 052"454516 (#13776)

קונדיטור מבוגר לבית-קפה, שעות: 13:00 052"458485 (#17618)

דרוש טבח ראשי לבית-קפה. 052"454944 (#17897)

טכנאים/הנדסאים

קורסים בשרטוט ממוחשב, אוטוקד, בסיסי ומתקדם למהנדסים. 03"285151 (23743)

מכונאי ייצור, מנוסה, רצוי רקע באלקטרוניקה, לעבודה מעניינת. 03"203052/3 (24502)

למפעל הרמים, מנהל ייצור, הנדסאי מכונות/ייצור, ניסיון. ת.ד. 159 ראשון-לציון. (24508)

דרוש מכונאי להתקנות מכשירי קשר ברכב. 03"310606 (7236)

מכונאי שמן אזיר, רצוי + נסיון, תנאים טובים. 03"7518232/7 (8610)

טכנאים מכונות/הנדסאי, עם נסיון של לפחות 3 שנים בעבודות פח, למפעל מתכת ברמ"א. 03"255182 (9253)

לאהרן הרצליה, דרוש שרטט מכונות מנוסה, למשרה מלאה. 052"556222 (#9938)

דרוש הנדסאי מכונות לתכנון ופיתוח. 03"706119 03"786949 (14288)

דרוש מכונאי אלקטרוניקה, לשרות מעבדה. 03"732044 (14370)

אלקטרונאי, אפשרי מוסמך לביצוע בדיקות, למשרה חלקית. 03"491210 (22623) 03"491211

מכשיר עסדם לשעונים, השכבה מקי צוות בתחומי השכר, פיקוד ובקרה. 03"706161 (22712)

אלקטרוניקה עם ניסיון בתחזוקת מערכות, לעבודה מעניינת. 03"7513232 (23048)

התקנות לשכרנות אלקטרוניות בבית ספר מקצועי עם נסיון. 03"216015 03"262521 (23503)

מכונאי/ת אדריכל/ית מנוסה לשרטוט אדריכלי. 03"429174 (23563)

דרוש מכונאי לתיקון מכשירי תקשורת. 03"720884 (#13299)

מכונאי מנוסה לעבודה חלקית, תואם לפי שעות. 03"403775 (#20010)

דרוש מכונאי מנוסה, לתקנת בנייה. 03"610464 (#20081)

דרוש מכונאי + ניסיון, לעבודה קבועה. 03"280668 (#14691)

לחברה ליבוא ציוד משרדי, מכונאים לתיקון. 03"650886/7 (#21862)

דרושה שרטטת בנין מנוסה, ליום מלא בתל-אביב. 052"545564 (#22157)

דרוש מכונאי בעל רקע מכני. 03"241175 (#22464)

דרושה אדריכלית, הנדסאית ארכיטקטורה, להוראה בבי"ס מקיף. 055"51234 (#15693)

לחברת שרות קירור דרוש הנדסאי. 03"9611090 (#21946)

למשרד תכנון בתל-אביב, הנדסאי/מהנדס. 31044 (#14456)

מכונאי מנוסה במוסך מרכזי. 052"448574 03"738534 (#15465)

מהנדסים

דרוש מהנדס בנין (צעיר), אפשרות לקידום. 08"453935 (23754)

למפעל ייצור מרכזי דרוש מהנדס תעשייה וניהול. 03"347722 (9433)

מהנדס ליווי לבקרי לקוחות במשרה חלקית. ת.ד. 3209 תל-אביב. (10650)

לחברת ניהול והקמה של פרויקטים דרוש מהנדס בנין. 03"255004 (20149)

אדריכל ומשרד מוסיים דרושים לסטודיו תכנון. (23380)

מהנדס חבר בכיר לאיזור המרכז. 03"239134 (#20819)

מהנדס/הנדסאי מכונות או אלקטרוניקה לניהול מכירות. 03"646137 (#14579)

מהנדס אלקטרוניקה, לניהול עבודה. 03"840721 03"889022 (#21726)

מהנדס מכונות לתפקיד ראשי, בעל נסיון. ת.ד. 2905 תל-אביב. 61028 (#16409)

מהנדס ייצור לתפקיד אחראי. 03"241853 (#17435)

מוכרים/ות

מוכרים ומוכרות בעלי ניסיון. 03"7519555 (23245)

דרושות מוכרות מקצועיות, בעלות הופעה. 03"298164 (9428) 03"284365

לבית מסחר למוצרי חשמל דרושים מוכרים. 03"377254 (9482)

לסניף מחקר בהרצליה דרוש מוכר. 052"81523 (10797)

מוכר/ת לחנות הלבשה. 03"314917 (10845)

לסניף מחקר בתל-אביב דרוש מוכר/ת. 063"24082 (10858)

דרושה מוכרת לחנות ארוקים. 03"202740 (14438)

מוכרות לבוקר ומוכרות לאחה"צ. 03"421765 (15227)

דרושה מוכר/ת מנוסה להלבשה. (16001)

דרושה מוכרת לחנות בגדי ברק. 03"702687 (17127)

דרושה דיילת יופי מנוסה. 03"658585 (18872)

לרשת חנויות דרושות מוכרות. 03"9231552 (23234)

דרושה מוכרת לחנות. 03"659118 (24002)

לחברת אופנה דרושה מוכרת. 03"210140 (#14465)

מוכרות לקוסמטיקה. 03"763134 (#14278)

בפתח-תקוה, לחנות ספרים, רצוי עם נסיון. (#15733)

יהלומים ותכשיטים

למפעל לסחר באבנים והגלופות, דרושים מלטשים. 03"7510882 (9165)

מייפרים פועלים ומכינים. 03"909334 (11428)

מייפרים פועלים לרונדיסטים, תנאים טובים. 03"781905 (16978)

לכיורלאכה לשיבוץ יהלומים. 03"7510587 (19172)

דרושים פועלים כיום ומייפר. 03"263910 (22858)

דרושים מוסרים בתנאים טובים. 03"5515878 (22912)

לסייפרים דרושים פועלים + תלמידים. 03"338647 (22920)

למפעל יהלומים דרוש עובד לפיליר. 03"664958 (23080)

למפעל יהלומים ברמת גן, מלטשים + צרפים. 7513521 (23092)

לצנטריסטית, מקצוע בליטוש יהלומים. 03"7518694 (#13810)

להשכרה מכונות ליטוש. 03"5525613 (#22267)

לתכשיטי הלקין דרושות מנוסות. 03"701244 (#13781)

בחולון, מטבע + ידע בצורפות. 03"889060 (#22318)

לסיפרים קבלנים. 03"903040 (#22438)

מכונת היהוף. 03"392466 (#15005)

דרושה מלחימות עם ניסיון. 03"767121 (#15117)

למיפרים קבלנים ופועלים. 7512899 (#15810)

דרושים פועלים לסיפרים. 03"324538 (#20955)

למפעל תכשיטים דרוש פועל לניקוי. 03"295476 (#15462)

מורים וגננות

בפתח-תקוה, מורה לאנגלית מוסמכת לכיתות. 03"9229253 (6801)

למשרד פרטי דרושה מורה להתמחות. 03"885746 (23183)

לקריה בקיבוץ מתארגנת קבוצת הורים, מחפשים מורה. 03"216015 (23505)

ברמת-אביב, גננת, מתרגמים. 03"418826 (23625)

מורים מוסים לאנגלית, לקורסים. 03"496674 (#16200)

מורים מוסים לאנגלית לאולפן בתל-אביב ולפתח-תקוה, כפר-סבא, הרצליה. 03"909870 (#22180)

מזכירות

למשרד פרסום בתל-אביב, מזכירה/כתבנית. 03"814595 (16975)

למפעל באזור השרון, דרושה מזכירה. 415110 (5804)

לחברת שווק דרושה מזכירה. 03"315159 (8637)

שווקה קבוצה: מזכירה מנוסה. 03"660692 (9021)

לאופנה, מזכירה בתחום הבינלאומי. 03"834266/7/8 (9994)

לחברת מחשבים דרושה מזכירה. 03"493111 (12785)

דרוש מזכירה לאנגלית וכו'. 03"379492 (13433)

מזכירה אנגלית לעבודה. 03"5460233 (13499)

מזכירה, חשבונות. 03"613248 (#20387)

דרושה מזכירה, תנאים טובים. 03"909413-5 (16602)

מזכירה למשרד שמאים. 03"288359 (19760)

מזכירה אינטליגנטית עם ידע בכתבנות. 03"288053 (20169)

מזכירה דרושה להשלמת משרה. 03"826061 (22648)

דרושה מזכירה למשרד עו"ד. 03"267864 (22841)

לחברה יבוא, דרושה מזכירה. 03"826167 (23415)

למשרד 3 מבנים בתל-אביב, מזכירה. 03"296181-4 (23556)

למשרד אפרסום בתל-אביב. 03"297989 (23613)

לחברה ליבוא ושיווק מזכירה מנוסה. 61338 (23964)

מזכירה לחברת קהל + נסיון. 052"444206 (#14947)

למשרד בראשל"צ מזכירה. 03"948517 (#20139)

מזכירות – מורים עם ידע בקצרנות. 03"228545 (#20153)

למשרד עו"ד, מזכירה. 03"239491 (#20045)

מזכירה עם ידע בהנהלת חשבונות. 03"9240234 (#22309)

למשרד עו"ד, דרושה מזכירה. 03"494588 (#15552)

דרושה מזכירה עם נסיון במכירות. 03"8127317/32 (#22558)

למשרד עו"ד דרושה מזכירה. 03"234426 (#11919)

למשרה מלאה, פקידה למזכירות ומחשב. 052"557593 (#20841)

לחברת יבוא דרושה מזכירה. 61061 (#20876)

מוסכאים

למפעל אלקטרוניקה, דרוש/ה פקיד/ת אחראי/ת. 03"790019 (7981)

דרוש עובד למוסך לתיקון רכב. 03"331080 (#21081)

דרוש מוסכאי, תנאים טובים. 03"476225 03"498430 (#21458)

למפעל מוסכאי אחראי ובעל נסיון. 03"613248 (#20387)

למוסך מכירות. 03"265554 (#20765)

למפעל מוסכאי. 03"835968 (#21128)

דרוש מוסכאי למפעל. 03"9230477 (#21745)

מוסכאי. 03"916491 (#22164)

דרוש מוסכאי אחראי. 03"612755 (#13891)

דרוש עובד למוסך. 03"836234 (#13759)

מסעדות ומלונאות

למסעדה פועלים, מלצרית. 03"372695 (9957)

דרושה עובדים/ות במטבח. 03"225529 (8045)

למסעדה בהרצליה-פיתוח, דרושים מלצרים. 052"70100 (#19215)

דרושות מסעדות, מלצרים, מקבלות. 03"496115 (#19248)

דרוש מנהל/ת עבודה לסניף מסעדה בתל-אביב. 45112 (#22053)

לבית-מלון, דרושים מלצר ראשי, מלצרים. 03"715715 (#15197)

מנקה לבית מלון. 03"341252 (#17942)

מפיצים ומקדמי מכירות

יצרן אופנת נשים דרוש סוכן מכירות. 03"285943 (6098)

דיילות אופנה לסופרמרקטים באזור הארץ. 03"889443 (24064)

סוכנים/ות מכירות, 03"396235 (3626)

למשרד תיווך בתל-אביב דרוש סוכן. 03"200450/5 (3665)

צעירים/ות מוכשרים/ות, להפצת מוצרים בתל-אביב. 03"7515452 (6301)

דרוש סוכן מורש בעל רכב. 61310 (6884)

סוכנים בעלי רכב להפצת מוצרי מזון. 03"900576 (7492)

לחברה מוצרי יופי מבוקשים, רצוי נסיון. 03"225760 (7779)

לחברה לשיווק, דרושים סוכנים + רכב. 03"796689 (2907)

לחברה מתחום התקשורת, דרושים. 03"216179 (8548)

דרושים סוכנים ואנשי מכירות + רכב. 03"378005 (8779)

ספרים/יות

דרושה ספרית או פדיקוריסטית. 03"2313 (13447)

פדיקוריסטית (ספרית) מנוסה. 03"794489 (#22264)

דרוש/ה ספר/ית בתנאים טובים. 03"216332 (#15364)

דרושה ספרית, 8:00–14:00. 03"867423 03"868073 (#16266)

ספרית מעולה + פדיקוריסטית. 03"251937 (#21845)

ספר/ית פדיקוריסטים מקצועיים ליום מלא. 03"768724 03"770294 (#21662)

דרושה ספרית מוכה, תנאים טובים. 03"764826 (#17286)

ברמת-השרון, לסלון, דרושים ספר/ית + פדיקוריסט/ית. 03"493746 (#14562)

לספרה, דרושה פדיקוריסטית מעולה. 03"244297/8 (#17988)

דרושים/ות ספרים/ות מעולים/ות. 03"421974 (#18484)

דרושה פדיקוריסטית מנוסה לספרה. 03"797949 (#18735)

עובדי בנין

לייבאן עם 8 מבני לריצוף ולציפוי. 03"379459 (10988)

לפרויקט בתל-אביב דרושים: קבוצת שלד, טפסנים ועוזרים. 03"376674 (17205)

פועלים בפסנטים ופועלים לעבודה. 03"410625 053"44592 (#20551)

לקבלן איטסטציה, דרושים איטסטרטורים טובים. 052"87411 (#22504)

דרוש מנהל עבודה מנוסה לעבודות גמר. 03"452337 (#11922)

דרושות קבוצות לריצוף לעבודה באזור תל-אביב. 03"265294 (#21698)

לבנין בפתח-תקוה דרוש טפסן. 478912 (#21805)

עובדי מוסך

למוסך לחשמלאות רכב דרוש רתך. 03"523708 03"528453 (7073)

למוסך טוסאות בבית-ברק, דרוש מוסכאים. 03"783924 03"785133 (10736)

מכונאי בעל נסיון, למוסך ביפו. 03"810232 (11588)

פחח רכב + תעודת מוסמך. 03"824832 (19418)

דרושים: 1 פחח רכב מוסמך, 2 מכונאי רכב. 03"203052/3 (19690)

דרוש חשמלאי רכב מקצועי באזור המרכז. 03"9712876 (22827)

דרוש מכונאי מנוסה למוסך. 267554 259808 (22902)

דרוש מכונאי דיזל. 08"242913 (22934)

לחברה לייבוא מרקמורים דרוש מכונאי דיזל. 03"216204 (23037)

דרוש פחח רכב, נסיון 10 שנים. 03"384629 (23265)

במוסך לתיקוני רכב פרטי, דרושים מכונאים. 03"650984 (23435)

לרכז טרקטורים, דרוש עצמי רכב. 03"332566 (23060)

דרוש מכונאי רכב בעל נסיון. 03"804449 (#22481)

דרוש פחח רכב קל מקצועי. 03"253718 (#22589)

עובד בעל נסיון מנוער בהידראוליקה. 055"21560 (#21122)

מכונאי רכב עם נסיון. 03"254492 (#12542)

בעל מוסך מחפש שותף/פועל. 03"372483 (#16023)

למוסך בפתח-תקוה. 03"9224725 03"9223643 (#18929)

למפעל תעשייתי דרוש מכונאי. 03"740851 (#21048)

דרושים מכונאי רכב בפתח-תקוה. 03"916587 (#14214)

למוסך פיזו בוצר. 03"332604 (#21904)

דרושים חשמלאי רכב מעולים. 03"210095 (#21975)

מכונאי רכב כוון. 03"997463 (#22062)

מכונאים לרכב. 059"78073 (#22171)

דרושים מכונאים לרכב. (#22184)

דרוש מכונאי לאופנועים. 03"612735 (#13784)

דרוש פחח רכב עם הסמכה. 055"59052 055"22166 (#18390)

למוסך משרד פתח-תקוה, מכונאי. 03"9232787 (#18673)

למוסך בתל-אביב, מכונאים. 03"254641 (#12111)

למוסך דרושים. 03"218477 03"255694 (#14137)

לרכז טרקטורים, דרוש עובד. 03"255694 (#14608) 03"218477

נגרים

דרוש נגר וטכנאי לטפסנות. 03"824447 (9173)

דרוש נגר בעל ידע מקצועי. 03"358207 (17157)

לנגריה דרושים. 03"9224997 03"9222126 (22786)

נגר עם רכב צמוד לעבודה. 03"203029 (23305)

דרושים בעלי מקצוע לעבודה. 03"829082 (23846)

דרוש נגר רהיטים. 03"800336 (23858)

לנגריה גדולה בבני-ברק דרושים. 03"787717 03"709337 (19451)

למפעל רהיטים, דרושים נגרים מקצועיים. 03"658312 (#22486)

דרוש נגר להרכבות בבית מלאכה. 03"823618 (#13713)

לנגריה באיזור התעשייה חולון. 03"5592269 03"802025 (#22312)

למפעל לייצור פינות אוכל. 03"825357 03"836975 (#15079)

לנגריה הרהיטים באיזור. 03"883924 03"362070 (#21184) 03"700501

נגרים מקצועיים. 052"557197 03"722791 (#10916)

נגר מעולה, 03"5592852 03"803004 (#15024)

למפעל רהיטים, דרושים. 03"358760 03"343326 (#18639)

לנגריה מצליחה בראשון-לציון. 03"611923 03"990044 (#21593)

למפעל רהיטים. 03"7515310 (#18765)

עובד מקצועי. 03"911941 03"912351 (#14021)

דרוש נגר מנוסה. 03"900879 (#17792)

מקב פירוק. 03"833552 (#18959)

דרושים נגרים מנוסים. 03"374178 (#18783)

נהגים

נהג היידר והפעיל שופל. 03"729240 (23665)

דרוש נהג עם רשיון ג'. 03"803321 03"808933/4 (23753)

לקואופרטיב, דרושים נהגי טנדר. 03"657629 03"654254 (8153)

נהגים קבועים. 03"791103 (13532)

דרוש נהג + עוזר. 03"611682 (14969)

נהג רציף למשאית. 052"84983 (20050)

דרושים נהגים. 03"292631 (#20574)

דרושים נהגים עם רכב להסעות. 03"204893 03"266448 (23351)

דרוש נהג משאית. 03"990561/2/3 (#17366)

נהגי אוטובוס. (#10984)

דרוש נהג לטנדר. 03"5564577 (#21057)

נהג מיניבוס. 03"780950 (#21300)

בעלי פרוזדור להסעות. 08"237890 (#21534)

נהג ושומר. 03"483847 (#21538)

נהג משאית. (#22151)

נהג. 03"7514433 (#15662)

נהג לרכב. 61045 (#14698)

דרוש נהג. 03"372295 (#14918)

נהגים למוניות. 03"235760 (#11097)

נהג + רשיון ג'. 03"347245 (#15379)

נהג משאית. 03"804063 (#15455)

נהג בעל משפחה. 03"792624 (#15490)

דרוש נהג, רשיון מעל 15 שנה. 03"7510098 (#16086)

נהג לבעלי אחריות. 03"810366/7 (#16823)

מפעילי ציוד מכני

דרושים מכונאי לציוד כבד. 03"948359 (15816)

דרושים סוכנים למכירת מוצרי בשר. 03"236652/3 (#20441)

לך על בטוח לוח מעריב עבודה

דרוש השמאי מלגזות, להתקשר. טלפון: 03-9229294, לרישון. (#16539)

דרוש מכונאי מלגזות, לעבודות חוץ, להתקשר: 03-9229294, לרישון.

עובדי מתכת

צילום והדגמנות

רפואת שיניים

שמירה ואבטחה

פועלים/ות

פנסיונרים

פקידות וקלדנות

שליחים/ות

עובדי ניקיון

עובדי סעד

עוזרות ומטפלות

טלפון מיוחד
לקבלת מודעות
לוח מעריב
ומשפחותיות
24 שעות ביממה
885-885
לבעלי כרטיסי אשראי בלבד

לך על בטוח לוח מעריב עבודה/מכוניות

שירותים וגרפיקאים

גרפיקאי/ת, ניסיון כ-5 שנים בהפקה לאור, ידע בהליכי דפוס אופסט. לה חקשר ליהודה 03"297327 (7597)

גרפיקאים ביצוגיסטית, 3 ימים, יום עבודה מלא. 03"622418, 03"6519515 (8647)

למשרד פרסום בצפון, גרפיקאית מנוסה, 052"450057 (9708)

ג'א: טלסים, דרוש ציור גרפיקאי א', בשני השלושים. 03"9227460 (14374)

למשרד גרפיקה ועיצוב המודפסות, 4 – 6 גרפיקאים. 03"202323 (15274)

למשרד פרסום בתל-אביב, גרפיקאי/ת בי צורוסית, 5 ימים בשבוע... 03"299811 (17036)

שרטט קונסטרוקציה, מעולה ומנוסה, לעבודה קבועה. 03"262571 (19975)

דרושה שרטטת חשמל מנוסה, ליום שלם. 03"5131"03, 09"13 (20812)

גרפיקאי/ת, אחים בחולון... (22940) 03"605423

ביאלוקלגים, למשרד אדריכלים דרוש שרטט. 03"9644757 (23794)

גרפיקאית/ה להדפסה, לעבודה על מחשב, לחולים, ..."03"32333 (12706)

למשרד פרסום ביצוגיסטיות דייקנית ומהירה לעבודה מלאה. 03"290946 (22284)

למשרד להנדסת חשמל, דרושה שרטטת + ניסיון. 03"221453, 03"235602 (20881)

דרוש/ה שרטט/ת מכונות עם ידע בשרטוט אלקטרוני, ... לעבודה חלקית, ... 03"330881 (20513)

ל'מתקף' – דרוש/ה גרפיקאי/ת בצד טיפס עם ניסיון, הרכבה 36 תל-אביב. (15730)

למשרד מהנדסי חשמל דרושה שרטטת. 03"441789 (16160)

דרוש/ה גרפיקאי/ת/ביצוגיסט/ית, עם ניסיון. 03"9329125 (לא בשבת) (21273)

לשמשרת מיזוג דרוש גרפיקאי/ת מצד צב לעבודה קבועה, רק בעלי ניסיון בעבודה יעל. 03"216178 (21578)

טרמפ/ת בעלי ידע וניסיון בשרטוט ... 14:00-09:00, ... 03"281855 19:00-16:00 (11817)

דרושה מכונת לשמוד מכני בלמבר בייצור מכונות. 03"9221869 (13974)

טבע לדפוס מונסה, גרפיקאי, ... 03"262474 (14536)

למשרד פרסום בהשגחה דרושים גרפיקאי/ת. 052"453197 (18679)

לשפעל מתכת במתחוקות, דרושה שרטטת בגין... 03"233158 (14622)

דרוש/ה גרפיקאי/ת-שכבאית קומפוזיטור... 03"442546 (15893)

גרפיקאית טובה וחלקית, בבית, תוב ב' צין 36, ... 03"918099 (17861)

ביקוש עבודה

בוגמה מולה מצטיין במחשב. 03"442671, 052"33383 (9731)

בחור אחרי צבא + נהג, מחפש עבודה קבועה. 03"465976 (9939)

מהנדס מבקש עבודה ... 03"688067 (10700)

בעל רישיון מוביל ..., מחפש עבודה. 052"455234 (10684)

מהנדס + רשיון עבודה... 03"741655 (13413)

מהנדסת לתואר שני (M.A) במנהל עסקים... 36294 (14045)

עד 1000 שרה + הסעות צעירים ... 03"225571, 03"247211 (16639)

מקבל עבודות הדרכה בפלסטיק. 956437 (19390)

מהנדס מכני – מוסמך ומנוסה ..., 3038 ראשון לציון. (22960)

מהנדס מחשב דוברי בצד ..., לפני 31/12/86. 03"259589 (23178)

מקבל והל נפקות, זירות והקמות, ...947752, 746434 (23608)

הרשמה לאיזה המכלים, עבודה אצ ... 03"894181 (9449)

מתמטיקה + מנהל עסקים, רצינית, ... 03"243503 (17137)

מהנדסים כחוסר עם הוכחנת, ... 057"81048 (22873)

מכירה עצמאית/אמינות, ... 052"443363 (11890)

מכני אלקטרוניקה, ... 03"471325 (19929)

מהל מלון למשנה + הוראה ... 8347 (10907)

בחור צעיר + רכב פרטי 1987, מחפש עבודה ... 052"560232 (12527)

בן 22 דובר אנגלית, צרפתית, ... 03"47363 (15467)

מחזיקה/עבודה המכלים ... 052"26726 (16126)

כתיבה, עריכה, הגהה, ... 03"491968, 03"492953 (19465)

ידע עיסוק בתוכנה של גרפיקה, ... (20396)

צעירה מנוסה, מניק בניהול, מעוניינת לעסוק ביחסי ציבור... (20548)

מכוניות

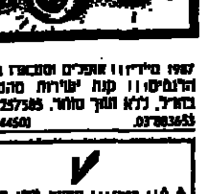

1987 סיידי!!! אופלים ומסובבי מכל הדגמים!!! קנה יעורות מהספק בארץ. ללא תווך סוחר. 04"257585, 03"883653 (#14450)

A.A.!!! 1987!!! מבצע ללא חקירה!!! נוסף חינם לכל חובבי רכב חדשים!!! כל סוגי מכוניות אירופאיות!!! 1987 הרשמתן!!! בטחון ריכוזיים!!! אפשרות לאשראי + החלפה של רכב משומש!!! 03"235824, 03"225217, 03"231305 (#13007)

בהזדמנות סובארו, 1981, אסקונה, 1984. 08"412690, 08"414541 (22936)

ביבוא אישי 1987, כל הדגמים מרצדס, ... 30 ... 03"492482 (#17037)

בהזדמנות צורה ... 03"373393, אפשרות לאשראי!!! + החלפה ברכב ... + 1986 אסקונה ... + 1984 ..., 1300 ... + 1982 ..., 127 ... 1979 ... 1981 ... 1978 ... 1979 ... 1985 ... 1982 ... 404 ... 1981 ... 03"371757 (#22004)

ערבות!!! באזאר: אוטוביאנקי 1982 + אופל קדט 1983 + ג'יפים + רנו 4 + רנו טרפיק + פורד סיירה ... 03"839663 (#17423)

הזאמן לרכישת כלי רכב, החל מסוף ינואר 1982... 03"286855, 04"520451, 03"286944 (10273)

חייג 03"292777 והסוכר מחדש... 03"292777 (23118)

מכרון מיוחד לסוכנות מכוניות... 885"885 (#14008)

מראטקר טובה (מזגני אויר בבית)... 03"660826 (22650)

יורקם/הצטרפות רכב מהרושת אח צ' הרכב ... 1986, ... 02"228658 18:00-09:00 (#13390)

למכירה, רוכסן מוזר 1934, ... 1926 A ... (#12238)

למכירה כל סוגי הרכב באשראי עד 80%. 03"828604 (8329)

מבצע 1987!!! למכירת רכב... 03"235824, 03"225217 (22607)

מבצע השנה!!! אופל קדט + פורד סיירה + אסקונה 1987!!! ... 03"442832, 03"447924 (#22521)

סיידי!!! מהמלאי!!! + תוספות!!! ... 10% ... 03"246274 (#22104)

סיר 1974 + ב.מ.וו 1600, 1971, במצב ... 03"312734 (#21893)

מכונית רקל מהמדאקה – אאודי 80, 1300 + 1984 ... 131 + ... 1600 ... 1981 ... 1980 ... 1979 ... 1982 ... 1983 ... 1974 ... 1966 ... 03"900262 (22796)

מכונית "הבוזר" מצוינים למכירה ... 03"7518914 (#18681)

מוניק: מכוניות רק 4 – 14 ... 03"236196 15:00 (#18817)

פיאט 1946, היסטורית, 1957, קבריולט, ... 052"22691 (9369)

פיזו 504, פאונט אירקטורים 1970, ... 052"546536 (#22343)

אאודי

1000 מכוניות סידישות!!! מכל הדגמים בהנחות רק 20% במזומן ו-80% ב-36 תשלומים!!! המכונית אופטימיות – וקנה מבנייך במזומן!!! 03"429695, 03"411000 (#19827)

100, ג'י.אל. 1978, 1600, אוטומטית + ... 03"23350, 053"39827 (15493)

100 ס.ד.ל. אוטומטית + מזגן, 1985, ... 03"443111, 04"244614 (20311)

100 ס"ל, 1986, 2200, כל התוספות, מהיר. 052"559778 (#22541)

100 ס"ל 1984 אוטומטית, ראשונה, ... 063"36491, 063"22508 (#11406)

100 ס"ל, 1986, מזגן ומערכת, 69,000 ... 03"351407, 03"288160 (#20479)

100, ס"ל 1984 + מזגן ... 03"251914 (#12698)

100, אוטומטית, 72-23, ... 03"221868 (#12083)

100 ג"אל, 81, 1600 + 70,000 ... 08"226764, 08"232351 (15210)

1300, ס"ל, 1986, ... 03"389056, 051"34131 (#21930)

1600, 1983, פל אוטומטי + תוספות, ... 03"705659 (6038)

80, 1600, 1980, 78,000 ... 08"486781 (22643)

80, 1983, ס"אל, 1600, אוטומטית, ... 20,000 ק"מ, ... 03"412327 (23859)

80, 1982, 1300 ... 03"257015 ... (7673)

80, 1982, 1600, אוטומטית, ... 03"496683, 03"434532 (#12235)

80, 1982, 1600 + מזגן, 80,000 ק"מ, ... 052"82514 (16753)

80, 1983, ס"אל, ... 052"20462 (22778)

80, 1974, מצב מצוין, ... 03"592446, 03"5561965 (23565)

80, 1976, 1600, ... 051"883041 (#20008)

80 אל.או, אוטומטית, 1973, ... 03"321417 (#20591)

80, 1981, ג'י.אל.או, 70,000 ... 03"200375 (#22450)

80, ג'י.אל, 1983, אוטומטית, ... 063"78062 (#20467)

80, 1982, 80,000 ק"מ, ... 052"81944, 03"5460447 (#15428)

80, אוטומטית, 1979, 1600, ... 053"44537 (#15909)

80, 1300, 1983, 47,000 ק"מ, ... 03"9640365, 08"486530 (16130)

80, 1982, 90,000 ק"מ ... 03"352849, 03"9261224 (#20974)

80, 1300, 1986, 9,500 ק"מ, ... 03"412456 (#21896)

80, ל'אל.גא, 1980, 80,000 ק"מ + ... 03"467325 (#14984)

80, 1983, 1600, אוטומטי, 58,000 ... 052"566382, 051"34371 (#14880)

80, 1984, 1300, 30,000 ק"מ ... 03"320897, 057"515911 (21412)

80, 1986, 1600, אוטומטית, ... 03"238510 (#12674)

80, 1983, 1600, אוטומטי!!! ... 03"246274 (#14108)

80, 1985, יד ראשונה + מזגן ... 03"316381, 03"324696 (#14833)

80, 1984, 1600, ראשונה, ... 03"887596 (#17784)

80, 1600, ס"אל, אוטומטי, 1983 + ... 21,000 ק"מ ... 03"769844 (13993)

80, 1600, 1982, ראשונה, ... 03"598180 (20211)

80, 1600, 1983, אוטומטית, ראשונה, ... 03"613615 (22603)

80, 1600, ג'י.אל 1982, אוטומטית + ... 25,000, 08"464295, 08"459976 (23289)

80, ס"אל, 1600, 1984, אוטומטי, ... 47,000 ... 052"33623 (24177)

80, 1600, 1982, ... 03"202491, 03"491066 (#22573)

80, 1600, אוטומטית, 1982, ראשונה, ... 03"730953, 06"772342 (#15981)

80 ג'י.אל.או 1600 אוטומטית, 1981, ... 67,000 ... 03"355417 (#11526)

80, אוטומט, 1500, 1974, ... 03"9612449 (#18470)

80, 83, 1300, ... 03"482780 (#13886)

80, 1300, 86, ס"ס, ... 08"221120 (7853)

80, 1300, 82, ... 053"96939, 053"96302 (9727)

80, 1300, 1982, ... 08"492405, 08"473978 (10211)

80, 1300, C.L, 1983, ... 03"392703 (16693)

80, 1300, 1985, 26,000, ... 06"772744 (16779)

80, 1300, 1982, בהזדמנות ... 03"9366047, 03"912104 (22904)

80, 1300, 81, ראשונה, 40,000 ק"מ. 03"749338 (23327)

80, 1300, ראשונה, 86, ... 065"35571, 065"77064 (#20145)

80, 1300, ראשונה, 1982 + ... 73,000 ... 03"827430 (#19953)

80, 1300, 83, ראשונה, ... 03"243085 (#22286)

80, 1300, 1982, ... 03"258705 (#20719)

80, 1300, 1983, 44,000 ק"מ, ... 03"423213 (#15378)

80, 1300, 1985, ראשונה, 56,000 ק"מ, ... 03"359548 (#15582)

80, 1300, 1986, 13,000 ק"מ + ... 053"30611 (#18839)

80, ס"אל, 1300, 1983, ... 051"889905, 051"887804 (#15406)

80, 1300, 1985, ... 03"913034, 03"507048 (#18753)

80, ס"אל, 1300, 1982 + 34,000 ... 03"217643 (#14803)

80, 81, 1300, 64,000 ק"מ, ... 03"229069, 03"249312 (#22466)

אאודי – המשך

אאודי 80 אס.טי, 1986, הרשמה + מזגן ... 03"7512346, 03"359929 (10149)

אאודי 80, 1984, 1300, 25,000 ק"מ, ... 063"34578 (23467)

אאודי 80, 1982, 1300, ... 03"5595261 (#19190)

אאודי 100 + 1984, ... 5 הלוד... 04"381202, 04"521671, 04"385317 (#20621)

אאודי 80, 1976, 1600, ... 03"1987 (#14358)

אאודי 100, 1976, ... 03"5526359 (#20402)

אאודי 80, 1982, במצב מצוין, ... 03"716283 (#20640)

אאודי 100, 1970, במצב טוב. 06"471852 (#21346)

אאודי 80 ס.אל, 1983, ... 063"90842 (#12321)

אאודי 80, 1982, 1600, ראשונה, ... 03"252709, 03"5517851 (#21598)

אאודי 80, 1982, 1600, אוטומטית + ... 03"456573 (#12162)

אאודי 50, 1976, ... 03"801795 (#17389)

אאודי 80, 1600, ... 08"493026 (10884)

אאודי 80, אל.אס, 1600, ... 03"581678 (19402)

אאודי 80 ג"אל, 1600, אוטומטית, 1983 + ... 03"768261 (#15850)

אאודי 80, 1600, 1984, אוטומטי + ... 27,000 ק"מ, ... 03"445768 (#21624)

אאודי 80, ג'י.אל, 1600, 1983, ... 055"54856, 055"31046 (#11551)

אאודי 74, רגיל, ... 03"5562349 (#12529)

אאודי 80, 83, ... 51,000 ק"מ, ... 053"33567 (#22187)

אאודי 80, 1300, ... 03"827334, 03"838643 (22602)

אאודי 80, 1300, 1982, ... 66,000 ... 03"804648, 03"800429 (22745)

אאודי 80, 1300, 1982, ראשונה, ... 03"740403 (#19787)

אאודי 80, 1300, 1985, ... 08"474548 (#22082)

אאודי 80, 1300, 84, ... 052"556710 (#22406)

אאודי 80, 1300, 42,000, ... 03"802358, 25,000 (#21186)

אאודי 80, 1300, 1982, 54,000 ... 052"35774 (#21949)

אאודי 80, 1300, 1974, ... 03"366329 (#22060)

אאודי 80, 1300, 1982, ... 03"498991, 03"831947, 03"470765 (#17734)

אאודי 80 ס"אל, 1300, 1982, ... 03"281382 (#18690)

אאודי 80 ...81, אל.אס, ... 74,000 ק"מ. 03"370888 (#17961)

אאודי אל.אס, 74, אוטומטית, ... 052"26247, 052"911579 (#12504)

אאודי 80, 1983, ... 23,000 ... 08"459694 (#12537)

אאודי 80, ..., 03"414257 (#16018)

בהזדמנות מוף 1983, אאודי 80, 1300, ... 03"229240 (#21621)

לדוגמה 80, 1300, 1983 + מערכת + ... 03"320037 (#20532)

חייבת להימכר! 80, 1300, 1982 + ... 48,000, 03"621949 (23035)

לבעלי אאודי 1987–1984, ... 30 ... 03"332908, 03"336825 (#19811)

למכירה/החלפה, אאודי 80 אס.טי, ... 45,000 ק"מ. 08"453227 (#15016)

לרגל טלטול: 80, 1982, 1300 + ... 055"96531 (16353)

לרציניים אאודי 80, ג'י.אל.או, ... 03"990335 (#12109)

ס"אל, 1600, 1983, אוטומטית, 48,000 ק"מ. 03"717152 (#15936)

ס"ל 100, 1983 + ... 03"237976 (#11585)

1987 הרשמתך!!! בטחון ריכוזיים!!! + מזגן ... 03"231305, 03"225217 (#13358)

1982, 1300, שמורה, במצב מצוין + מזגן. 03"491232, 03"235022 (14513)

1982, 1300, במצב מצוין + 74,000, 03"866292, 18,500 (#14124)

1983, 80, ראשונה!!! מיוחדת!!! מחירון. 03"777403, 03"9222018 (#22107)

1300, 80/84, 32,000 ק"מ, בהרשמה + ... 08"413804 (16882)

אוטוביאנקי

1000 מכוניות סידישות!!! מכל הדגמים בהנחות רק 20% במזומן ו-80% ב-36 תשלומים!!! המכונית אופטימיות – וקנה מבנייך במזומן!!! 03"429695, 03"411000 (#19805)

82, במצב מצוין, מגלשות, מרכיה + 9,600 ... 03"482879 (#22555)

84, רגיל, 11,000, ... 03"453864 (8047)

1986 יעופקי, כחדשה, ... 12,000 ... 16,500 ... 03"251182 (10862)

ע"י 1986 + תוספות, ... 057"415030, 055"84223 (#18990)

אבטו 1979, כחולה, ..., 052"27431 (#15578)

אוטוביאנקי 1987 חדשה!!! + מזגן. 052"552692, 03"831407 (#21010)

אוטוביאנקי 85, יד ראשונה, 38,000 ק"מ. 08"242538 (#15825)

אוטוביאנקי 77, 7 חדשים ... 03"412118 (10791)

אוטוביאנקי טרופל 1977 – ... 03"866433, 03"289433 (11040)

אוטוביאנקי 1986 אל.אקס, 0 ק"מ, ... 03"330142, 03"333054 (#19741)

אוטוביאנקי אלגט, 1979, ... 03"743126 (3735)

אוטוביאנקי אלגט, 1979, ... 053"57347 (#21236)

אוטוביאנקי אל.אקס 84, ... 052"26247, 052"911579 (#12538)

אוטוביאנקי אלגט 1979, ... 053"96463 (#20826)

אוטוביאנקי 1982, ... 03"492372 (#22178)

אוטוביאנקי, 1978, במצב מצוין. 067"94432 (7587)

אל.אקס, 84, 35,000, ... 21:00-0 052"33459 (#16263)

אלגט, מצב מצוין, 45,000 ... 053"44303 (#16734)

אלגט 1979, ... 94,000 ... 08"436138 (#12781)

אלגט 82, ... 03"398848 (23933)

ביאנקי 78, ... 063"96439, 063"89361 (#15813)

ג'וניור 903, 1978, 75,000 ק"מ + ... 03"749548 (#20158)

ג'וניור 85, ... 10,500 ... 03"213120 (#21483)

ג'וניור 1981, במצב מצוין, 73,000 ... 03"421865 (23834)

ג'וניור 1984, 31,000 ק"מ, ... 03"352240, 03"355578, 11,500 (20170)

ג'וניור 1983, ... 26,000 ... 03"880731 (7168)

ג'וניור 84, 50,000 ק"מ + ... 03"29790 (12722)

ג'וניור 86, 19,000 ק"מ, ... 03"442447 (8641)

ג'וניור 1981, ... 052"576204, 052"72204 (7749)

ג'וניור 1979, ... 03"9227539, 03"9225969, 88,000 (9534)

ג'וניור 82, ... 03"945607 (#9569)

ג'וניור 1979, ... 03"591962 (19054)

ג'וניור, 1986, ראשונה, ... 03"919641, 03"324686 (#16198)

ג'וניור, 1979, ... 03"822591 (#28711)

ג'וניור 1979 + ... 052"442090 (#20661)

ג'וניור 1986, ... 03"255862 (#21197)

ג'וניור 1986, 10,000 ק"מ, ... 03"255862 (#17915)

מכונה!!! 1987 ב-36 תשלומים ... 03"720736 (#15568)

ס.ס.ס, ליד הקניון ... 03"780892 ... 052"559159 (17145)

עלית 1984, ... + 31,000 ... 03"833522, 03"854694 (16096)

צורה הרשה 1986, ... 03"480143 (11718)

אוסטין

אלגרו 1975 + ... 052"551085 (12335)

יבואן אוסטין, ... 03"335235, 03"216646 ... (#20624)

מיני מינור, 1000, 1979 ... 053"59776 (10131)

מיני-מטרו 1300, 1983, ... 03"782326 (#22483)

אופל

1000 מכוניות סידישות!!! מכל הדגמים בהנחות רק 20% במזומן ו-80% ב-36 תשלומים!!! המכונית אופטימיות – וקנה מבנייך במזומן!!! 03"429695, 03"411000 (#19797)

A.A. 1987 הרשמתך!!! בטחון ריכוזיים!!! + מזגן ... 03"235824, 03"225217 (#13352)

אבי מוכר אסקונה 1300 אס 1983, ... 03"729678 (22808)

אופל אסקונה, 1300, ... 1983, ... 246181, 234746 (#22230)

אופל אסקונה 1300 אס 1984, 6080 ק"מ. 03"360037 (#20948)

אופל אסקונה 1300, 1982, ... 80,000 ... 03"478874 (#14761)

אופל אסקונה 83, ... 27,000 ... 03"871908 (#18521)

אופל אסקונה 1300, 83, ... 289357, 415178 (9500)

אופל אסקונה, 1300, ... 03"234746, 03"5462983 (10618)

אופל קדט 1982, ... 48,000 ... 08"220727 (7814)

אופל קדט 1973, ... 1200 ... 03"708036 (#12507)

אופל קדט 82, 41,000 ק"מ, ... 03"497587 (#13098)

אופל קדט 1300, 5 דלתות, 1983, ... 16,500 ... 08"223118 (24026)

אופל קדט, 1982, 5 דלתות, ... 03"843318 (#17528)

אופל קדט 83, ... 08"228962 (20023)

אופל – המשך

אופל אסקונה 84, אוטומט, ... 052"916161 (20189)

אופל אסקונה 1600, ... 03"868205 (#13496)

אופל אסקונה 1986!!! ... 03"319439 (#20872)

אסקונה 1300, אס, 1984, ראשונה, 22,500 ... 03"228502 (24042)

אסקונה 1982/5, ... 03"5342373 (4022)

אסקונה 1300, אוטומטית 1984 + ... 03"9640391, 03"825145 (7260)

אסקונה 1300, אס, 1984, 43,000, ... 03"346783 (7769)

אסקונה 1600, ... 1983, ... 03"493360 (7996)

אסקונה 13 אס 1982, ... 03"734981 (9469)

אסקונה 1300 אס, 1983, 39,000 ... 03"314651 (11019)

אסקונה 1300 אס, 1982, ... 03"859876 (16893)

אסקונה, 1300 אס, 1982, 45,000 ... 03"592660, 03"975843 (17119)

אסקונה 1300, 1983, ... 03"994235 (19652)

אסקונה 1300, אס ליקס, 1984, ... 19,000 ... 03"723119 (19809)

אסקונה 1300, 1983, ... 58,000 ק"מ. 053"34914 (23358)

אסקונה 1600, 1983, ... 03"313324, 03"952349 (#12594)

אסקונה 1300, 1981, ... 03"809619 (#15580)

אסקונה 1400 אס 1986, ... 053"24967, 053"46495 (#12969)

אסקונה 1300, 1982, ... 052"445107 (#19909)

אסקונה 1300 דהלוקס, 1984 ... 03"901190 (#22338)

אסקונה 1600, 1980, ... 80,000 ... 08"223092 (#22382)

אסקונה 1300, 1982, 50,000 ... 03"33067 (#15536)

אסקונה 1300 אס, 1983, ... 03"297227 (#21106)

אסקונה 13, 1983, ... 03"470765, 03"831947 (#12983)

אסקונה 1300 אס ליקס, 1983, ... 03"945017 (#21921)

אסקונה 1300, 1983, ... 652510 (#21729)

אסקונה 1300, 1984, אוטומטי, ... 03"473147 (#21799)

אסקונה 1300, 1980, ... 100,000 ... 03"474107, 03"339607 (#14372)

אסקונה 1300 אס, ... 1985, ... 08"221391 (#15380)

אסקונה 1300, 1985, 19,000 ... 03"747285 (#11797)

אסקונה 1300, 1984, ... 03"402075, 03"426718 (#15249)

אסקונה 1300, 1982, ... 03"449139 (#15725)

אסקונה 1600 + 1981, ... 03"856830, 03"814274, 15,500 (#17445)

אסקונה 13, 1983, ... 03"644354 (#15670)

אסקונה 1600, 1984, ... 055"25626, 055"21122 (16320)

אסקונה 81, 1600, ... 41,000 ... 03"726484 (#16152)

אסקונה 1600, 1980, ... 03"651450, 03"415050 (#10833)

אסקונה 1600, 83, ... 48,000 ... 08"410613 (#16650)

אסקונה 1600, 1984, ... 03"331560 (#17534)

אסקונה 1300 אס 84, 5 דלתות, ... 33,000 ... 052"444811, 03"673040 (6340)

אסקונה 1600, 84, ... 03"216646, 03"748827 (23303)

אסקונה 1300, 84 ג'י.אל.אס, ... 23,000 ... 03"402428, 03"485481 (#20642)

אסקונה 1300 ג"אס, 84, 38,000 ק"מ ... 057"34030 (#17860)

אסקונה 1983, 24,000 ק"מ, ... 03"833721, 03"880764 (#18262)

אסקונה 1300, ... 43,000 ... 03"490310 (23392)

אסקונה 1300, 83, ... 03"390950 (#15435)

אסקונה 1300, 83, ... 053"28183 (#21521)

אסקונה 1300 אס 83, 23,000 ... 08"225335 (#21496)

אסקונה 1984, 1300, ... 03"384535 (10904)

אסקונה 1983, 1300, 46,000, ... 03"9326377, 03"909136 (13478)

אסקונה 1300/5, 1982, 32,000 ... 03"390790 (19447)

אסקונה 1984, 1300, ... 03"844087 (22994)

אסקונה לוקס 1300/5 אס, 1986, ... 052"452837 (23955)

אסקונה 1986, 1300 אס, ... 03"803406, 03"450148 (#22459)

אסקונה 1300/5, 1983, ... 08"475174, 08"458336 (#22576)

אסקונה 1300/4 אס, 1982, ... 03"813517 (#21180)

אסקונה 82, 1300, ... 03"654889 (#21677)

אסקונה, 1983, 1300, ... 32,000 ... 03"787476 (#16957)

אסקונה, סוף 1982, 1300, 46,000, ... 03"5525116, 03"655161 (#13770)

אסקונה, 1983, 1300 אס, ... 03"880479, 03"893592 (#15707)

אסקונה, 1300/5, 1984, ... 03"448149, 03"828549 (#17099)

אופל – המשך

אסקונה 1300, סוף 82, ראשונה, 59,000 ... 03"320007 (#18981)

אסקונה 1300, לוקס, 5 דלתות, 1984, ראשונה. 03"952271 (19932)

אסקונה 1984, 5 דלתות + מזגן, ... 08"472459 (15266)

אסקונה 1983/5, 1300, אוטומטית, 30,000 ק"מ ... 03"413840 (9455)

אסקונה 1983, 50,000, ... 03"5126185 (#18828)

אסקונה, לוקס 1300/5, 1983, ... 052"457606 (#18919)

אסקונה 1983, 1300/5 אס, ... 03"7511108 (#18909)

אסקונה 1300 אס, 5, אוטומטית, 1983, ... 03"222296 (#21054)

אסקונה 1300/5, 1984, אס, אוטומטית ... 03"803406, 03"450148 (#18712)

אסקונה ברלינה 1983, 1300/5 אס, ... 02"527132, 02"343233 (#12861)

אסקונה 1300, 4 דלתות, 1983, ... 052"70500 (16769)

אסקונה 1990, 1.3 אס, לוקס, ... 057"699127, 057"38044 (#12811)

אסקונה 1981, 20,000 ק"מ, ... 053"58102, 053"47136 (#12937)

אסקונה סוף 83, ראשונה, ... 44,000 ... 03"354110 (#17255)

אסקונה לוקס 1983, ... 053"39406 (7834)

אסקונה 1300, 1986, אוטומטית + מזגן + תוספות, ... 052"455322 (8195)

אסקונה 1600 אוטומטית + מערכת ... 03"484272 (10183)

אסקונה 1300, לוקס, ... 04"257036 (15818)

אסקונה 80 + מזגן, אוטומטית, ... 03"851296 (20411)

אסקונה, אוטומט 1983, ... 03"990936, 03"823163 (24164)

אסקונה 1983, ראשונה ... 03"345243 (#20021)

אסקונה 1984!!! ... 03"496546 (#22339)

אסקונה 1973, אוטומט, ... 03"707764 (#14067)

בהזדמנות אסקונה 5, אוטומטית, 83, ... 03"244489, 052"453972 (15285)

בהזדמנות, אסקונה, 1308/81, ... 03"708569 (#16115)

בהזדמנות אסקונה, 1981, ... 03"481782 (5855)

הקודם זוכה! אסקונה 1600, 1981, ... 053"25383, 053"35132 (#14716)

בזיל לוואן אסקונה 1300 אס, ... 1983, 052"88991 (21421)

לבעלי אופל 82 ... 03"798656 (#13403)

למבינים בלבד! אסקונה ג'י.טי, 16, 86, ... 03"426699 (#14737)

למבינים, קדט ... 2 דלתות, ... 03"445093 (#17663)

לרגל נסיעה אסקונה-אס, 1983, ... 40,000 ק"מ, ... 03"959924 (#16127)

לרציניים בלבד! אופל קדט 84, ... 23,000 ... 03"732176 (#22242)

מוסך מיכאלי אסקונה ... 051"24935, 051"22707 (#18876)

מנטה 72, אוטומטית, ... 03"857166 (#21341)

מנוף – הובלת מנופים... 1700 ... 30/11/86 (#18996)

סדרה אסקונה 1983, 1300 לוקס, ... 03"472648 (7764)

קדט 1300 אס 83, אוטומטית, ... 58,000 ... 053"91822 (#11486)

קדט 1300, 82, ... 051"44353 (#15019)

קדט 1300, 5 דלתות, 1982 + ... 053"36681 (7895)

קדט 84, אוטומטי, 5, 22,000 ק"מ. 02"811242 (#18827)

קדט ג'י 1983, ... 052"557253 (7829)

קדט 1983, אס, ... 08"473429 (#15452)

קדט 1984 ג'י יבוא אישי, ... 055"54650 (#17613)

קדט 83 אוטומטית, ... 08"221414 (#17444)

קדט 1984, ראשונה, ... 053"41014 (#17490)

קדאם, 1200, 79, ... 08"223777 (7538)

קדאם 1300, ... 1984, ... 065"71709, 04"978390 (3516)

קדט קופה, 1200, 1972, ... 03"5513321 (8976)

קדט ספיישל 1300 אס, 1983, ... 03"726928 (10904)

קדט 1200, 1973, ... 903608 (22830)

קדט 1300 אס, 1983, ... 03"310595 (#14662)

קדט ספיישל 1300, אס, 1982, ... 03"351613, 03"770588 (#14888)

קדט 1300, 1982, ... 03"865103 (#21015)

קדט 1300, 1983 + תוספות, ... 03"459792 (#22160)

קדט 1983/5, 37,000 ק"מ + ... 03"992563 (#15787)

קדט 1300 אס 1982, 5 דלתות, ... 55,000 ... 03"942406 (#18396)

קדט, 83, אוטומטית, ראשונה, 75,000 ... 03"5052894 (#11025)

קדט, 1983, אוטומטית, 34,000 ... 03"458679 (8199)

קדט ג'י.טי, 1986, 1300, ... 729170 (22777)

קדט 1300/4, אוטומטי 1987, ... 03"814315, 15,500, 03"775017 (#13095)

קדט 1300/5, 1982, ... 055"51158 (#20288)

קדט 1300/5 אס, 84, יבוא אישי. 057"78106 (#14545)

קדט 84 1300 אס, 36,000 ק"מ, ... 03"782341 (#18039)

אופל – המשך

קדט 1300, 82, שמורה, 49,000 ק"מ, ... 03"479445 (#16142)

קדט, 83, אוטומטי + מזגן, ... 61,000 ... 5517516 (11018)

קדט אסקונה, 1987!!! 5 הלוכיים!!! ... 03"447934 (#22179)

קדט 83, 1300/5, ראשונה, 88,000 ... 04"441678 (#18818)

קדט, 1300, 82/4, 55,000 ק"מ + ... 03"7512586 (11490)

קדט 1982, במצב מצוין + רדיו-טייפ. 03"219193 (24073)

קדט 1971, אוטומטי + מסים ... 053"97230 (#17016)

קדט ספיישל, 1977, במצב טוב מאוד. 03"7519401 (#19857)

קדט 1983, ספיישל, ... 08"463993, 08"450585 (#15842)

קדט ספיישל 1983, ראשונה + ... 03"358796 (#18611)

קומודור 1970 – 6 – אוטומטית + ... 1500 ... 03"840706 (24196)

"קומפיומטר" דוח ממוחשב לכל בדיקה, אחריות 6 חודשים. ח"א: 330418, ראשל"צ (ריעוני): 941247 (#15459)

קורסה 1.2 ס"אל.אס, 1985, ראשונה + ... 03"447993, 03"411635 (#21789)

קורסה אל.אס 86/4 בהרשמה, ... 08"249515 (#22465)

קורסה 1200, אל.אס, 86, 8,500 ק"מ, ... 052"32185, 03"236949 (#17103)

קורסה 1985, אס 1200 + מזגן + ... 03"729940 (#19551)

קורסה ס"אר, 1986, ראשונה, 5,000 ק"מ + ... 053"56502 (#20840)

קורסה 1986 ספיישל, ... 053"64232, 053"30340 (#12919)

קורסה, 1984, 2 דלתות, לוקס + ... 03"853583 (9459)

קורסה 86 אס, ... 20,000 03"869565 (23644)

רקורד ספיישל 1800, אוטומטי 1983, ... 25,000 ... 03"895591 (22863)

רקורד ספיישל, ... 1966, ... 03"5515445 (#12728)

אינוצ'נטי

אינוצ'נטי 1982, 1,000 ... 052"541378 (#17043)

אינוצ'נטי 1000, 1982, ... 03"315375, 03"808625 (22998)

בהזדמנות אינוצ'נטי 1300, 1982 + ... 067"21754 (19830)

אלפא-רומאו

1000 מכוניות סידישות!!! מכל הדגמים בהנחות רק 20% במזומן ו-80% ב-36 תשלומים!!! המכונית אופטימיות – וקנה מבנייך במזומן!!! 03"429695, 03"411000 (#19795)

אלפא 1200, 29,000 ק"מ, ראשונה, ... 03"737639 (4574)

אלפא 1982, 43,000, ... 03"480028 (#11678)

אלפא + 1.2 1982, ... 052"442151 (15374)

אלפא 33 – 1986, 1.5 ... 03"45737 (3030)

אלפא 33, 1985, 19,000 ק"מ, ... 08"489632, 03"864041 (#15877)

אלפא 33, 1200, 1986, ... 063"73478, 063"25244 (9598)

A.A. 1987 הרשמתך!!! בטחון ריכוזיים!!! + מזגן ... 03"231305, 03"235824 (#13033)

אלפא סוד 1982, יד שניה, 39,800 ... 03"774005 (15554)

אלפא 33, 1985, 1200, ... 03"712141 (9490)

אלפא סוד 1.2 1982, 59,000 ... 03"732192 (23802)

אלפא סוד 1300, 1979, ... 03"952360 (10992)

אלפא 33, ... 1986, 15,000 ק"מ + ... 03"222525 (#19530)

אלפאטוד 1200, 1981, 60,000 ק"מ, ... 03"833420 (#22348)

אלפא סוד 1200, 1983, ... 03"307423 (#11179)

אלפא סוד 1983, 47,000 ... 03"723688 (#13049)

אלפא סוד 1982, 66,000 ... 08"470387, 03"777966 (#17208)

אלפא 33, 85, ... 03"253115, 03"445148 (22790)

אלפא ג'וליה 1300/74, ... 03"9360380 (9605)

אלפא סוד, 1300, 82, ... 03"743478 (#21125)

אלפא 33, 1250 + 1986, ... 063"99541, 063"98532 (23220)

אלפא סוד 1978, ... 04"977857 (#15392)

אלפא סוד 82, ... 03"454312, 03"5463524 (#11863)

אלפא סוד 1983, ראשונה, ... 03"774520 (#20681)

אלפא סוד 1982, ... 48,000 ... 03"484723 (#18532)

אלפטא 1600, 82, 16,000 ... 055"53246 (#21149)

אלפטה 1.8, 1982, ... 03"204586, 052"451954, 03"204694 (#20740)

אלפטא ג'י.טי. 1978, 1650, ... 057"541093 (8704)

אלפטא 1.6, 1982, ... 03"319885 (#11859)

אלפטא 1.6 1979 + מזגן, ... 03"717901 (#11250)

אלפטה 79, 1600, 95,000 ק"מ, 10,000 ... 03"314435 (#9458)

בהזדמנות ! אלפא 2000 ג'י.טי.וי, 1979, ... 03"439082 (21728)

בהזדמנות סוד 83, 1200 + ... 03"417195 (23900)

בהזדמנות!!! סוד, 1983, ... 47,000 ... 065"92093 (11305)

ג'וליטה 1979!!! ... 03"844822 (23051)

חייבת להמכר, אלפטה 1982, ... 11,900 ... 052"77123, 03"289986 (#22467)

למכירה אלפטוד 1974, ... 053"73029 (#11354)

סוד 1351 ס"אר, 79, 116,000 ... 03"279594 (#14932)

אמריקאיות

1000 מכוניות סידישות!!! מכל הדגמים בהנחות רק 20% במזומן ו-80% ב-36 תשלומים!!! המכונית אופטימיות – וקנה מבנייך במזומן!!! 03"429695, 03"411800 (#19792)

אולדסמוביל אומגה 83, 62,000 ק"מ, ... 03"410236, 03"232857 (#18925)

אולדסמוביל אומגה 78, 6 צילינדר, ... 03"656345 (#11295)

אולדסמוביל אומגה 81, 4 צילינדר, ... 03"293934 (23128)

אולדסמוביל קטלס 1980, 4 דלתות, 8 צילינדרים. 03"862791, 03"374981 (#14935)

אולדסמוביל קטלס, 1981, 2 דלתות, ... 03"862791, 03"374981 (#14684)

אולדסמוביל, סוף 82, ... 03"9234429, 03"9248279 (9060)

אולדסמוביל, אומגה, 1982, ... 03"250113 (16640)

אולדסמוביל קטלס, ... 03"341362, 1984 (17166)

אולדסמוביל קטלס 79, ... 03"857583, 03"830733 (22728)

אולדסמוביל רויאל, 1979, ... 03"295694 (22344)

אולדסמוביל קטלס ... 1978, 8 צילינדרים. 03"999820 (#11387)

אולדסמוביל קטלס "סיירה", 1986, ... 03"454879 (#12060)

אולדסמוביל קטלס 1979 + ... 03"447152 (#11240)

בהזדמנות פונטיאק, ... 03"252270 (21873)

ביואיק סקי לרק 4 צילינדר 1979 + ... 052"913487, 052"455857 (7665)

במחיר מציאה, הקודם זוכה!!! שברולט ... 1982, ... 2,500 ... 18,800 ... 03"887162 (12932)

ג'י.אם.סי, ג'ימי, 81, ... 03"952126 (9147)

דאדג, 1973 + מזגן + ... 052"24914, 03"781119 (9151)

דודג' ארוס 1982, 1986, ... 057"942995/6, 057"699848 (15450)

דודג' אספן, יד ראשונה, 1980, ... 03"287678 (#21887)

דלתה רויאל 1978 + ... 03"785341 (22911)

ד'ראם 69 ... 03"597175 (22600)

ד'ראם 68, אוטומט, ... 4,000 ... 03"798274 (#11593)

למבינים בלבד ... 74 ... 15,000 ... 052"339491 (#15515)

למכירה/החלפה ... 1981, 04"722047, 04"532723 (#12024)

למכירה אולקטגה 8 צילינדרים, ... 79 + ... 052"24466 (#22043)

לרציניים! דודג' דארט 1973, ... 052"36268, 052"542471 (#21430)

מוסטנג ג'ירה 2800, 1976, ... 052"447030, 052"457717 (22859)

מטריו באולדסמוביל ... 1978 – 80 ... 03"258184 (#16138)

מטריו בויינספ 6 צילינדר, ... 79 ... 03"612877, 03"417459 (#21575)

מבה 78, ... 298112 (#22217)

פונטיאק 1970, ראשונה, 03"382503 ... 12:00-07:00 (10807)

פונטיאק סובריד 1979, 4 צילינדר ... 15,000 ... 03"388583 (#22306)

פונטיאק לה מנס 76, ... 08"611919 (#10854)

פונטיאק ספיישל 1972, 8, ... 4,500 ... 055"83355 (#12733)

פונטיאק סובריד 1978, ... 052"552380 (23207)

ב.מ.וו.

1000 מכוניות סידישות!!! מכל הדגמים בהנחות רק 20% במזומן ו-80% ב-36 תשלומים!!! המכונית אופטימיות – וקנה מבנייך במזומן!!! 03"429695, 03"411000 (#19784)

320 א', 1983, ... 03"598357 (#12764)

316/83, אוטומטי + ..., יד שניה, ... 03"5323162 (6318)

316/4, 1987, אוטומטית, ... 1500 ק"מ, ... 08"460848 (22929)

315, 1983, בהזדמנות, ראשונה, 45,000 ... 03"345663 (6059)

315, 1983, ... 03"9360461 (6252)

315, 1982, 37,000 ק"מ, ... 055"51532, 055"25514 (8710)

315 + 1982, ... 052"32288 (11029)

315, 1981, ... 03"825472, 03"836224 (11352)

315, 1983, ... 052"34763, 052"26317, 052"24032 (#11389)

315, 83, 100,000, ... 053"31709, 053"24873 (10562)

315, 83, יבוא אישי, ... 03"9329484 (17156)

315, 83, ראשונה, 59,000 ק"מ, ... 03"353118 (18815)

315, 83, ראשונה, 5 הלוכים, ... 03"860110 (#22561)

315, 81, ... 03"836224, 03"825472 (20031)

316, 1985, 1800, 29,000 ק"מ, ... 052"544940 (8813)

316, 1980, ... 03"492690, 23:00-18:00 (8244)

316, 1985, ראשונה, מזגן, ... 03"499247 (22817)

316, 1983, אוטומטית + ..., 35,500, 20,000 ... 03"397812 (23160)

316, 1982, ... 065"76610 (#15990)

316, 1800, 1984, 35,000 ... 03"255346, 03"420093 (#16746)

316, 83, ... 04"244726, 04"671570 (#20541)

316, 83, ... 03"240066, 03"429155 (#12253)

316/4 1984 + ... 35,000, 03"867562 (#19637)

316, 4 דלתות, אוטומט, 1984 + ... 03"493907 (#22544)

2/316 אוטומטית 1983, 35,000 ... 03"947265 (#18994)

318, 1978, אוטומטית + ... 03"9222805, 03"9221709 (14182)

318 + ... 1982, 75,000 ... 03"255278, 03"336043 (#13457)

318, 1978, ... 15,000 ... 055"81450 (#15807)

518, אוטומט, 84, ... 03"7519759 (22223)

518, 1979, ... 03"9643471 (10713)

518 א', 1986, ... 03"5462670, 052"552049 (11563)

528 א', סוף 1983, ... (#17727)

A.A. 1987 הרשמתך!!! בטחון ריכוזיים!!! + מזגן ... 03"231305, 03"235824 (#13048)

א"י 520, אוטומטית + 1985 + ... 02"231919, 02"536048 (#21348)

בהזדמנות ב.מ.וו, 318, ... 1980, 03"364083 (23342)

ב.מ.וו. 316, 1982, 64,000 ק"מ, ... 02"533928, 03"425143 (10632)

ב.מ.וו. 320 א', 1984, 2 דלתות, ... 60,000 ... 03"428261 (11549)

ב.מ.וו. 738 א', 1984, ... 19:00-9:00, 03"231370 (23026)

ב.מ.וו. 315, 1983, ... 03"5321040 (10108)

ב.מ.וו. 1974 + ... 03"5322139 (#11521)

הגעת רכב מוטורים ... 03"338383, ... (#21644)

ב.מ.וו. – המשך

סוף מזגן טורקי 1974, 90,000 + ... 03"778734 (#15122)

סוד ... 1978, ... 03"5511103 (#10842)

סוד ... 73, ... 03"781813 (#20734)

סרנום קופה, 1979, ... 03"746141, 03"723070 (13569)

"קומפיומטר" מהנדסי ושמאי רכב בודקים ... ח"א: 330418, ראשל"צ (ריעוני): 941247 (#15647)

קורוגט 1973, ... 03"9221824 (#21213)

קטלס ... 1975 + ... 1976, ... 03"955023 (8876)

קטנות סיידה בדגם 1982, 6 צילינדר, ... 04"740224, 04"720783 (#15187)

קטלס ... 2, 78 דלתות, ... 08"225794 (19498)

קטלס, סיידה ספיישל 3,800 ... 1985, ... 95,000 ... 03"736083, 03"414573 (19978)

קפריס קלאסיק 1976 ... 03"478247, 03"702281 (14472)

קריילר להוצמן, 1959, ... 02"760603 (#21050)

שברולט 1980/4, 4 צילינדר, ... 03"844065, 03"805229 (20199)

שברולט סיטי 79, ... 057"74782, 057"52391 (#19916)

שברולט נובה 2500, 80, ... 052"77769, 052"85343 (#11611)

שברולט-כלייר, 1981, אוטומטית, ... 055"57817 (2068)

שברולט נובה 79, ... 03"425819 (#13872)

שירות לקבלת מודעות בטלפון!!! ללוח מעריב, ... 03"227118, 03"227117 (#14975)

סוד/ספרינט

סוד, 1300, 1982, ראשונה, 10,000 ק"מ + ... 053"51155 (23255)

סוד, 1.3, 1979, 6500 ... 02"584551, 02"815680 (23127)

סוד, 1200, 1982, ... 053"59086 (#20644)

סוד 1300, 1982, ... 08"463584, 03"484365 (#22515)

סוד 1.2, 1982, ... 03"956636, 03"720786 (#15831)

סוד 1300, 1982, 55,000 ק"מ, ... 03"9643707 (#17469)

סוד 1982, ... 75,000, ... 11,750, 03"480185 (10823)

סוד 1982 75,000 ק"מ, 03"787112/3 ... 055"51788 (#18476)

סוד, 82, ... 03"995648, 08"240056 (#18543)

סוד 1983, 1351, ... 02"636586, 03"253889 (#15841)

סוד 1200, 82 + ... 03"256701, 03"453357 (9625)

סוד 1.2, 82, ... 08"221558 (#11864)

סוד 1982, ... 12,000 ... 03"477706, 052"445620 (11410)

סוד 1985, 1200, 47,000 ק"מ, ... 052"456875, 15,500 (16355)

סוד, 1982, 1200, ... 03"918587 (16367)

סוד 1982, 1200, 90,000 ק"מ, ... 053"36743, 053"616469 (#22437)

סוד 82, 60,000 ק"מ, ... 03"455354 (8054)

סוד 1983, ... 052"20993 (#15558)

סוד ספרינט, 77, ... 03"748486 (24499)

ספרינט 82, 1500, ... 03"909965 (23767)

ספרינט ורדן 1985, 22,000 ק"מ + ... 03"239596, 03"7515387 (19664)

ספרינט 87, ... 03"946313, 03"947317, 03"236195 (24091)

לך על בטוח לוח מעריב מכוניות

.מבורגר" מכונות מכוניות ב.מ.ו. 313, 318, 518, 520, 1987 מידית!!! אפשרות אשראי והחלפה. (16058#) 03-242008 ,03-230337

וולוו

1000 מכוניות מידיות!!! מכל הדגמים במבצע רק 20% במזומן ו-80% ב-36 תשלומים!!!
,המכונית אפשטיין" – קנה מכונית במזומן!!! 03-429695 ,03-411000 (19720#)

ג'יפים

1000 מכוניות מידיות!!! מכל הדגמים במבצע רק 20% במזומן ו-80% ב-36 תשלומים!!!
,המכונית אפשטיין" – קנה מכונית במזומן!!! 03-429695 ,03-411000 (19783#)

.רכב ישראלי" מכוניות משומשות באחריות. בטלאי. ג'יפים 82 + פורד לסים + פורדים מסוגים שונים. בן צבי 33 ת"א. 03-825718 ,03-839653 (8238)

דייהטסו

1000 מכוניות מידיות!!! מכל הדגמים במבצע רק 20% במזומן ו-80% ב-36 תשלומים!!!
,המכונית אפשטיין" – קנה מכונית במזומן!!! 03-429695 ,03-411080 (19776#)

הילמן

הילמן סופר 1971, אוטומט, סטיישן, ראשונה, מטולה. 03-885952 (22852)

לנצ'יה

1000 מכוניות מידיות!!! מכל הדגמים במבצע רק 20% במזומן ו-80% ב-36 תשלומים!!!
,המכונית אפשטיין" – קנה מכונית במזומן!!! 03-429695 ,03-411000 (19744#)

וקסהול

טלבוט

מוריס

מיני־מיינור

מסחריות

1000 מכוניות מידיות!!! מכל הדגמים במבצע רק 20% במזומן ו-80% ב-36 תשלומים!!!
,המכונית אפשטיין" – קנה מכונית במזומן!!! 03-429695 ,03-411000 (19730#)

סנדרים

1000 מכוניות מידיות!!! מכל הדגמים במבצע רק 20% במזומן ו-80% ב-36 תשלומים!!!
,המכונית אפשטיין" – קנה מכונית במזומן!!! 03-429695 ,03-411000 (19768#)

מרצדס

1000 מכוניות מידיות!!! מכל הדגמים במבצע רק 20% במזומן ו-80% ב-36 תשלומים!!!
,המכונית אפשטיין" – קנה מכונית במזומן!!! 03-429695 ,03-411000 (19725#)

משאיות

1000 מכוניות מידיות!!! מכל הדגמים במבצע רק 20% במזומן ו-80% ב-36 תשלומים!!!
,המכונית אפשטיין" – קנה מכונית במזומן!!! 03-429695 ,03-411080 (19722#)

המכירון
של
חיום למפרסמים
ב' לוח מעריב

נ.ס.או.

סאאב

סובארו

1000 מכוניות מידיות!!! מכל הדגמים במבצע רק 20% במזומן ו-80% ב-36 תשלומים!!!
,המכונית אפשטיין" – קנה מכונית במזומן!!! 03-429695 ,03-411000 (19691#)

.רכב ני" בע"מ מציע פורדים, פורדים חדישים משופצים. (21670#) 03-808475 ,03-887284

הלוואות לרכישת כלי רכב. הגל מנוע ייצור 1982, אגד ר.צ. תחנה לרכב צויד כניס. 03-286855 ,03-264944 ,04-520451 (11225)

עוזי פורד 1980 4x4, במצב נדיר. (18689#) 052-546536

רכב של בניה מציע זודג' 200 כמו הבנים משומשות. 03-808475 (10959#)

ד.ס.ס. ליד הקניון רמת־גן. 03-780892 מבדק הרצליה פיתוח. 7 דקות נסיעה מצפון ת"א. 052-559159 "בדיקות רכב לפניה + אחריות לבדיקה!!! "ריגוש" ומיון הצוות המקצועי המוניק בד"ר הר בארץ. (17192)

מוסחים לחיקוי פלבום/אוריון/ סוזוקה + אוטומטי. ראשל"צ. (23363) 03-995643

לך על בטוח — לוח מעריב — מכוניות

83, במצב מצוין, יד שניה, 16,000 ש"ח 03-941410 (24130)

83, 1300, סימאל, מצויינת 48,000, 03-643874 03-355044 לא בשבת (143651)

83, 1300, יד ראשונה, בעבודה: 03-656674, בבית: 03-364067 (23347)

83, 1300, 40,000 סימאל, מסס 7 חודשים, מצוינת 03-475811 (17848)

1300/83 אוטומטית שניה + מזגן מיסאלי, 43,000, 03-5515874 (18001)

1983, 49,000 ק"מ, יד שניה, מזגן, 03-414042 (7881)

1983, 28,000 ק"מ, במצב מצוין, 052-445490 (20481)

1983, סמייטן, 1800, אוטומטי, 39,000, 057-693711, 03-805312 (11850)

1983, ג'י.אל.אס, 1600, יפיפיה, 35,000 + תוספות, מחירון 03-845555 (15468)

1983, 1300, ראשונה, סימאל, מסס, 70,000 ק"מ 03-5516854 (9671)

1983, סמייטן, 1300, מצב מעולה, מהנדס, 067-97060, 067-94720, אלי, לא בשבת (14307)

1600/4, 1978, שניה, אוטומטית, בהרעשה, 03-536171, בערב (23636)

1300/4, 1979, ראשונה, מצויינת + רדיו + אזעקה, 052-570152 (20461)

סוזוקי

1000, סוויפט, 1985 מהשכרה, יפיפיה, 14,000 ש"ח, 03-238244 (20677)

1000, סווייפט 1985 מהשכרה 14,500 ש"ח, בהרעשה 052-665515 (17797)

1000 מכוניות סוזוקי/טויוטה!!! מכל הדגמים במבצע רק 20% במזומן ו-80% ב-36 תשלומים!!! המכונית אקספרס — וקנה מכונית במזומן!!! 03-429695, 03-411000 (19679)

בסוזוקי ראשל"צ מוסך מורשה, בדיקה וכו', במתחם ההורים בד' הר' 03-995643 (19467)

בסוזוקי ראשל"צ, 1987, בהספקה מיידית, החלפה, אשראי, תצוגה, נסיעת מבחן 03-995643 (19481)

בסוזוקי ראשל"צ, תן סוזוקי ישן מההשכרה קח חדש (בתשלומים) 03-995643 (19484)

בסוכנות סוזוקי הרצליה!!! 1987, אספקה מיידית + נסיעות מבחן + אשראי + אפשרות החלפה!!! סוזוקי מוסמך, סוקולוב 99 הרצליה 052-86966 (19849)

ג'יפ סוזוקי 84, מצב מצוין, 23,000 ק"מ 03-895510, 5053428 (21689)

סוסיתא

סיטרואן

1000 מכוניות סיטרואן!!! מכל הדגמים במבצע רק 20% במזומן ו-80% ב-36 תשלומים!!! המכונית אקספרס — וקנה מכונית במזומן!!! 03-429695, 03-411000 (19666)

המכירון של חיוב למפרסמים ב- לוח מעריב

סיאט

A.A. 1987 חדשות!!! במחירים מיוחדים!!! + מזגן חינם!!! 03-225217, 03-235824 (13339)

סימקה-קרייזלר

קוספיוספט רות מתמחה לכל בדיקה, אחריות 6 חודשים, ת"א, 330418, ראשל"צ (ריטשר) 941247 (15683)

מוסחים לחיקוי סימקה-קרייזלר-טלבוט + אוטומטי ראשל"צ 03-995643 (23364)

קונים במזומן 1100, 1307, 1508, הדרון + לשיפוץ, ראשל"צ 03-995643 (23362)

פולקסווגן

1000 מכוניות פולקסווגן!!! מכל הדגמים במבצע רק 20% במזומן ו-80% ב-36 תשלומים!!! המכונית אקספרס — וקנה מכונית במזומן!!! 03-429695, 03-411000 (18859)

A.A. 1987 חדשות!!! במחירים מיוחדים!!! + מזגן חינם!!! 03-225217, 03-235824 (13106)

פורד

1000 מכוניות פורד/טויוטה!!! מכל הדגמים במבצע רק 20% במזומן ו-80% ב-36 תשלומים!!! המכונית אקספרס — וקנה מכונית במזומן!!! 03-429695, 03-411000 (18963)

957 פיאסטה 1983, 47,000 ק"מ + אזעקה + רדיו, 053-96419 (23095)

A.A. 1987 חדשות!!! במחירים מיוחדים!!! + מזגן חינם!!! 03-225217, 03-231305 (13373)

אסקורט ברונה 1300, 1979, אוטומטית, מצב טכני מעולה, מסס 8 חודשים, 03-492950 (20796)

אסקורט 1300, 1978, יד ראשונה, 03-5519624 אחרי 19:00 (138491)

אסקורט 1971/4, 1.100, מצב טכני מצוין + תוספות 03-875293 (17666)

מרווים חדשה, 1987 10+1 מושבים, 2,500 ק"מ, 057-415089 (22626)

לרכב חלופי, אריקה 1300, בדגל 86, בהרעשה, לרציניים בלבד 03-414948 (15331)

לרציניים: אסקורט 71, 1100/2 + מסס, אחרי 03-762120 (22549)

לרציניים: אריקה ספורט אקס.אר.3.איי, 1986, מיוחדת, 03-483323 (15579)

ס.ס.ס. ליד הקניון רמת-גן. 03-780892 מבדק הרצליה פיתוח, 7 דקות נסיעה מצפון תל-אביב. 052-559159 בדיקות רכב לקניה + אחריות לבדיקה!!! רישוי עד חיוב!!! הצעה הטכנאי הוותיק ביותר בארץ (17143)

סיארה 1300 אל. 1984, ספורטיבית, ראשונה, 04-642650, 04-256403 (12069)

סיארה 83, 1300 אל. ראשונה, 32,000, מצויינת 03-281530 (22799)

[illegible]

לך על בטוח לוח מעריב מכוניות/מכירה ושרותים

בתי־ספר לנהיגה

אסקונה לוקס + 60 תלמידים, עבודה בטופס בבי־הספר טרוון. בעבודה: 053'686088, 052'20793 בבית: (17113)

אסקונה 81, 1300, מסחרה מהיה במצב טוב. 057'415247 (22862)

מורה והיה, שכיר/שותף, לעבודה מלאה. 9362211 בערב. (#15166)

פיזו 505, 1983, במצב מעולה, מבי״ס להיה. 057'690638 בערב. (#22314)

מוסקוויץ' מורי 1980, ראשה 1979 שמורה, 03'317844 בערב. (#13003)

חלפי רכב

מיבואו מוגנים, ירים ומכלולים מגוים לסמארות ופרטיות. 03'806962 (9799)

מכוניות להשכרה

מכירה ושרותים

מציעים למכירה

אופנועים וקטנועים

111 בבימה מקיף לאופנועים אנחנו מס' 1. 03'253632, 03'254613 (10897)

קרוונים

רנו

פיז'ו

אופליים

ביקוש רכב

פיאט

קונסיסטמר בדיקות רכב בתמוטב. רכב, אחריות 6 חודשים. ת"א: 330418, 941247 (#15618)

אי מעוניין לקנות 127, לפני מסוסם, צבע חגאכל. 03'738982 (15814)

ס.ס.ס. ליד הקניון רמת־גן. 03'780892. מבדק הצלה כיסמה. 7 דקות נסיעה מצפון תל־אביב. 052'559159 "בדיקות רכב לחוצה + אחריות לבדיקה!!! "דיגור גוד מיזו הצמת הקפמאי המותק ביך תר בארץ. (17215)

קונסיסטמר מהנדסי אבסגר רכב בודקים מכוניות במתמטב רכב. ת"א. 330418, ראשל"צ (ריסמר): 941247 (#15488)

קבלת מודעות!!
מ־8.00 עד 20.00
לוח מעריב
מבצע מיוחד!!!
03-727630
03-739297
03-738707
לבעלי כרטיסי אשראי

לך על בטוח לוח מעריב מכירה ושרותים

מכונת סריגה „פאסאפ 80" אוטומטי, חשמלי + תוספות. טלפון: 03-620637 (11641)

טלוויזיה רנק + וידאו „טרל" בישה, מר דל פתוח. 03-317168 (12991)

לסכירה רהוט לסלון, תנור ... 03-789186 (14291)

אוטסם „הטרה 50" 35×47, במצב מצוין. 03-656551 ,03-650499 (14330)

לסכירה, מכונת צילום מסמכים קסי נון AP-200, ... (19169)

לסכירה תכולת בית, גם פריטים יחי דים. 03-737424 ,03-763765 (19310)

קונה ראשמת טורף, חדשה, בהזדמנות. 03-7517945 (20068)

לתשומת לב המפרסמים בלוח מעריב

כל המעוניינים להמשיך ולפרסם את מודעותיהם לאחר הפרסום הראשון, מתבקשים להתקשר לטלפן 333-251(03) (רב־קווי) ולמסור את מועדי הפרסום הרצויים וכן את מספר הקוד כפי שהודפס בסוגר בסוף המודעה (—#).
הזכות לפרסום חוזר הנה ללא תשלום ותקפה עד 4 שבועות מיום הפרסום הראשון.
בקשות לפרסום חוזר מתקבלות כל יום עד שעה 18.00 ובערב שבת וחג עד שעה 11.00 בלבד.

הנהלת מעריב

לרגל נסיעה, למכירה תכולת דירה, במצב טוב. 03-346354 (#14177)

רוצים לקנות

שוקי קונה הכל, מקררים, תכולות, חד־ סלים, ירושות. 03-630032 (24511)

אבידות

אבד תיק חום + מסמכים חשובים, בשורה הזמנה בן גוריון ביום 23/11/86. בשעה 17:00 או ברצירה בשעה 18:30. המוצא היושר יבוא על שכרו: 052-77553 ,03-255973 (#13455)

אופנה

למכירה סוודרים מרהיבים עבודת יד, לנשים. 03-425994 (#21800)

אומנות

אותיות דביקות

אנטנות

אסטרולוגיה

אריחי קרמיקה

בולים ומטבעות

במות ובידור

בריאות

בתי־אבות

בתי־מלון

גינון

גנרטורים

דודי שמש וחשמל

הובלות

הודעות

הלוואות

השקעות

וידאו טייפ

זיפות גגות

חיות־בית

המכירון של מעריב

חינם למפרסמים ב־לוח מעריב

חיטוי והדברה

חימום והסקה

חקירות

חקלאות

טיולים

טלוויזיות

טלפונים

טרקטורים

כלי־נגינה

כספות

כריתת עצים

לימודים

מאזניים ומאזני־גשר

מדיחי־כלים

מוסכים

מוצרי חשמל

מזגני־אויר

מחשבים

מיכון משרדי

מכונות גילוח

מכונות כביסה

מכונות כתיבה

מכונות תפירה

מלגזות ושינוע

מנעולי בטחון

מסעדות וקייטרינג

מערכות קול

לך על בטוח לוח מעריב מכירה ושירותים/שידוכים

מצבות

מקררים

נשק ותחמושת

סיעוד

סירות וגלשנים

ספרים

עתיקות

פאות

ציוד בנין

ציוד למסעדות

משלוחי מטען בינלאומיים

ניקיון ופוליש

ציוד צלילה

ציוד תעשייתי

צילום

ציפוי אמבטיות

קוסמטיקה

קופות רושמות

קורסים

קייט ונופש

קליית קפה

רהיטים

ריפוי ועיסוי

ריקודים

SAMBA BRASIL

שטיחים

שמלות כלה

שיעורים

שפצים

שירותי שילוח בינלאומיים

תנורי בישול ואפיה

שירותי הודעות בטלפון

תריסים

שירותי מוסיקה

שירותי משרד

שידוכים

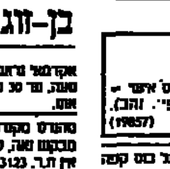

תכשיטים וכלי כסף

בן-זוג

במודעת דגש בלוח מעריב רואים אותך יותר!

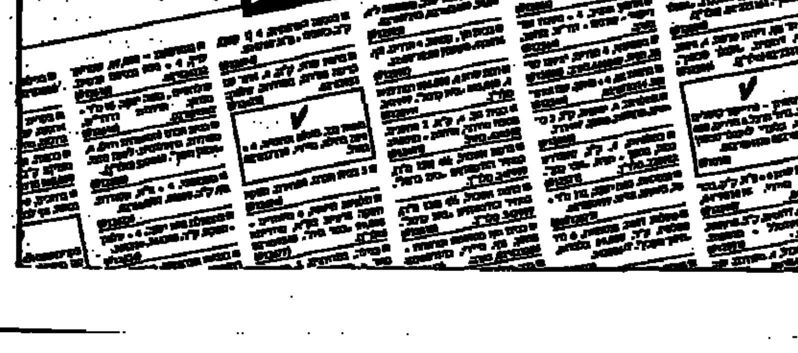

כשאתה בוחר ב"מודעת דגש" בלוח מעריב רואים אותך מהר יותר, יותר אנשים, אתה מושך תשומת לב מיידית - ומוכר.
"מודעת דגש" - חידוש בלעדי נוסף של לוח מעריב, הלוח הגדול במדינה.

6 ימים בשבוע.
עשרות אלפי הצעות.
היום, אתה לא סוגר עיסקה בלי לוח מעריב!

לך על בטוח לוח מעריב

מאה, 28, בשאה ובבוססת, לנישואין. ת.ד 10979 רמת־גן (#15397)

אלמן מפרס 60, 1.70, טוב לב, מאה לנישואים, ת.ד 20050, ל־506, תל־אביב. (#18966)

אקדמאי מבוסס ומאה 65/162, מציע חיים מושרים לאקדמאית, רצוי אקדמאית. ת.ד. 21440 תל־אביב. (#21682)

38/170, רווק איכותי, מאה ובעל ערכים. ת.ד. 14106 תל־אביב. (#21790)

איש, מאה, 25/175, רווק – כמוהה לקשר חם. ישראל. ת.ד. 1334 ת"א, ה/26996. (#21934)

דתי, אשכנזי, 24/174, הנדסאי בעל ישיבת הסדר, באשכנזיה מתאימה עד מאה. ת.ד. 682, נבטחים. (#12057)

בן 36, נחמד וכו', מעוניין בהיכרות למטרה רצינית. מבור ת.ד. 10988 רמת־גן. (#13113)

אני 45/175, אקדמאי, איש עסקים, חיצוני – השגב לי אם את מאה מאד, 30/165, משכילה ולא ילדים. ת.ד. 405 הרצליה. (#13431)

אם את רווקה עד 28, המתעניינת ברוחניות וחזרה בתשובה, ומעוניינת בהיכרות לנישואין, מחכה לך בחור נחמד בת.ד 1542, חיפה. (#18634)

30/171, רווק, אינטלגנט ומסודר. ת.ד. 258 קריון. (#11205)

רווק, 35/169, בשהמה, מאה ומסודר, ת.ד. 2045 ירושלים ל־916. (#12945)

מוסמך 160/64, בשאשכנזיה אלמנה, 64/56 ת.ד. 3400 חדרה. (#15006)

אקדמאי 186/30, תרבותי, מאה מאוד, שקט, אידאלי, אוהב חיי מלא, ... למטרה רצינית. ת.ד. 22705 תל־אביב. (#16288)

אקדמאי 40/170, גבה קל מחפש נחמדה מאינטליגנטית. ת.ד. 79 פתח־תקוה. (#16329)

תשטין אירופאי, 58, בעל עצמה, ... 03"296024 (#16361)

מהנדס 32/171, רווק מאה, מעוניין בראת, תמובה ומשכילה. ת.ד. 39995 ת"א. (#16363)

אקדמאי, 38/175, רציני, בתמאימה עד מאה. ת.ד. 3898 ירושלים. (#11157)

רווק, משכיל, עדין ומסודר, בהיכרות למטרת נישואין עד 35. ת.ד. 2047 ירושלים. (#11258)

סטודנטים רחים, 23–25, ברצינות. ת.ד. 9247 תל־אביב. (#11570)

משכיל ומבוסס, 35, גבה קל, ברצינות. ת.ד. 3546 פתח־תקוה. (#12243)

עמיר, אלמן מחוטן, 168/52, ... 03"719042 ,03"720032 (#14175)

גרוש 61/165, ברצינות לנישואין. ת.ד. 7620 רמת־גן. (#15640)

פרופ' רווק, 36/180, אינטלגנט, מסודר ת.ד. 402 רמת־גן. (#16202)

עשיר מאוד, 55 פרופסור, ... ת.ד. 1334 תל־אביב, ל/20447. (#16348)

אקדמאי, 26/185, מרסים + דירה, ברווה, אשכנזיה ומסודרת. ת.ד. 20050 תל־אביב מבור ל/531. (#17319)

47, מאה תרבותי, ... ת.ד. 16561 ת"א. (#18140)

אלמן, אקדמאי, מסודר, 34, במתאימה. ת.ד. 6351 ירושלים. (#17288)

גרוש 51 מאה מאד, מבוסס ... ת.ד 1334, 14752/א. (#17429)

בן 51 מעוניין באישה למטרת ידידות, ... ת.ד. 20050, תל־אביב ל/532. (#17576)

אלמן תרבותי מאוד אינטלגנטי, 70/174, ... 03"720032 03"719042 (#18571)

גרוש, משכיל, מבוסס, רחב וחם לב ... ת.ד. 141 אבן יהודה ... (#18576)

מעוניין באישה ... ת.ד. 22004 ת"א. (#18587)

מר מוסיף: אנלי אין הסברים ... 03"720032 03"719042 (#18717)

אקדמאי רוק 34/172, רווק, אירופאי, ברווה. ת.ד.פ 20514 תל־אביב. (#19511)

יהלומן 30/176, מאה אלמנט, ... עד 24 למטרה רצינית בלבד. ת.ד. 6694 חיפה. (#19541)

בת־זוג

מאה, 172/42 + 2, בעצל, ... ת.ד. 59 קריות־חיים (23740)

מהנדסת ... דושנן 24 שעות ביממה 03"38"38"38 (3622)

מעוניית באקדמאי רזי, אינטליגנט, תרבותי ומאה ... עד 40 +. ת.ד 10998 רמת־גן. (5700)

אקדמאית 62, יפה ומסודרת מעוניינת בהיכרות מסודר, 66–67, לציין טלפון. ת.ד. 16078 ת"א. (6596)

אל תחפשו לרעות ... 03"719042 03"720032 (8259)

בהתודבות, משכילה ומשובה בכול, 46 גרושה +, ... ת.ד. 245 ראשל"צ (8928)

אקדמאית מאה, 39/170, ... ת.ד.פ 13160, תל־אביב (ר.ד.). (9643)

אקדמאית מאה, 37 + 2, בתרבותי רציני. ת.ד.פ 16234, ת"א. (10930)

בחור: במקום לעבור את הראש ... 03"720032 03"719042 (14369)

אישה מאה מאוד גלולה 60/163, אלמנה אירופאית ומסודרת ... 03"720032 (14395)

פרסיו רווקה, 33/169, איכותית, מאה, משכילה ומסודרת, ... עד 44. ת.ד.פ 559 ת"א. (15613)

גרושה, מאה תבונה ... עד 50. ת.ד 33597 תל־אביב. (16680)

אמנית יפהפייה ותמובה 25, ... 03"296024 (16856)

32, אינטלגנטית מאה, ... ת.ד. 30543 ת"א. (16858)

לבנים רחים, ... 03"720032 03"719042 (17024)

אקדמאית מאה ... 38/164, גרושה + באקדמאי עד 48, ... ת.ד. 65043 תל־אביב. (17048)

ארופאית אקדמאית, מאה, עדינה ומבוססת, 46/165, גרושה, ... ת.ד. 2463, תל־אביב. (19367)

אקדמאית רווקה, מאה ועדינה מאוד, 172/36, במתאים בעל האופי, למטרה רצינית. ת.ד. 36163 ת"א (19439)

מאה, משכילה, 32, במתאים (בכ"ו), ת.ד. 5198 רמת־גן (19807)

בחור: נותק לך את ההרגשה ... 03"719042 03"720032 (20026)

גרושה, אקדמאית, מאה ... 38, ... ת.ד 22958, תל־אביב. (20027)

30, רווקה, מאה ואקדמאית ברמה. ת.ד. 6782 חיפה. (20080)

אלמנה משכילה ומבוססת, בתרבותי 57–62. ת.ד. 39813 תל־אביב. (20224)

מאה, 34/170, מבוססת, באמה, משכיל, לנישואים. ת.ד 39168 רמת־אביב. (20309)

צבירת חמודה, תמובה אינטליגנטית, גרושה + 1, 39/1.64, ... למטרה רצינית. ת.ד. 7581 ר"ג. (21175)

שתי ארופאיות 36/174, מאות, מסודרות ... עד 45, ... לקשר רציני. ת.ד.פ 668 כפר סבא. (21404)

כאם הוך רציני כמוך ... 28/160 ... ת.ד. 4009 ... (21427)

35/163 אינטליגנטית ... ת.ד.פ 33081 ת"א. (22825)

47/165, רווקה/מסודרת – במתאים. ת.ד. 851 ירושלים. (23157)

איכותית, מאה רווקה 29, ... ת.ד. 137, פתח־תקוה 49101 (23174)

רושמים ... 45–53 ... 03"720429 (23196)

בת 30, מסודרת, בבחור, למטרה רצינית. ת.ד 45143, חיפה לנשמה. (23329)

אלמנה 48/167 בתרבותי ורציו, לקשר קבע. ת.ד 46463, חיפה. (23337)

אקדמאית, מאה, גרושה + 2, בתבוסס (40, ת.ד. 10845 רמת־גן. (23832)

לפניו מאה ומשכיל, ביתי ואוהב חיים עד 57, זקוקה לך אישה נאה מאוד, תרבותית, ומבוססת. ת.ד 20387, תל־אביב (#19200)

מהנדסת, 56, ... ת.ד. 3519 ת"א (#11717)

רפואית מאה, איכותית ומשוגנת, 27, ... ת.ד 22947, תל־אביב. (11867)

רופאה מלומדת, פנויה, מאה ... 14.12.86 ... ת.ד. 20050, תל־אביב (#12881) 539

אקדמאית, מאה, מבוססת, ... ת.ד. 7172 תל־אביב (#13482)

אקדמאית, רווקה, 32/165, מאה מאד, ... ת.ד 177 תל־אביב. (#19717)

אלמנה, מבוססת, השכלה גבוהה, ... עד 68. ת.ד. 1334 ת"א ל/24232 (#19913)

... ת.ד. 28181 תל־אביב (#20124)

רווקה, מאה, אקדמאית, 36 בתמאים, ת.ד. 7457 חיפה. (#21342)

... אלמנה 40, ת.ד. 657 רמת־גן. (#21431)

מאה וסימחית, 37, ... ת.ד. 36768, תל־אביב. (#22566)

רחית, אקדמאית, 30/165, ... ת.ד 963 בני ברק. (#22579)

... (#11744) 03"296679

מתודכית 24/162, לקשר רציני. ת.ד. 39763 תל־אביב. (#20857)

... ת.ד. 20050 תל־אביב 534/5 (#21464)

גרושה בכי, 41/173 אירופאית, מאה, ... ת.ד. 520, חולון ל־15. (#14724)

אקדמאית ... ת.ד. 2325 ירושלים. (#14777)

ברווה אקדמאית, רחית, מאה, רווקה, 33/165, במתאים, ... ת.ד. 20050 ל/535, תל־אביב. (#15969)

יפה ומשובה 33/168, אקדמאית + ... ת.ד. 2734 רמת־גן. (#16025)

רווקה דחית אקדמאית 32/165, ... ת.ד. 45228 חיפה. (#16040)

רווקה 28, ... ברציני. ת.ד. 471, פתח־תקוה. (#20851)

אירופאית, אלמנה, בלונדינית, יפהפייה, 35, ... 03"296024 (#21327)

אירופאית, אלמנה (בכ"ו), תרבותית, מאה, מבוססת, במתאים, 62 וטלפון. ת.ד. 1334 ת"א ל/20508 (#15361)

אקדמאית אלמנה 43 + 1.69, מבוססת, ... משכיל עד 50. לציין טלפון ת.ד 5366 הרצליה. (#21471)

35, גבוהה, מאה, ... ת.ד. 12063 תל־אביב. (#22159)

אלמנה 42, מאה ומשכילה, ברמה. ת.ד. 50473 ת"א. (#18748)

... ת.ד. 7597 חיפה. (21903)

אקדמאית מאה והוסטס, 42, במתאים לנישואין, ת.ד. 6215 תל־אביב. (#13426)

ישראלית אמריקאית מאה ... 43/155 ... P.O. Box 1951 Medison Sq Station NY NewYork 10159. (#18694)

25, אנגלגנטית, יפהפייה, מסודרית. ת.ד. 2391/581 ירושלים. (#11986)

ילד מקסים (5) + אמא אלמנה (30), ... ת.ד. 533 ב"ב. (#17660)

... 172, 39, גרושה, ת.ד. 1322 הוד השרון. (#11313)

גרושה, מאה, ... 50+, לקשר רציני. ת.ד. 1194 הוד השרון. (#11480)

מורה נחמדה ... אלמנה, 42 + 1 עד 46, ... ת.ד 7022 ... (#11732)

מעוניית באקדמאי 175/ 56–63, ... ת.ד. 8471 ירושלים. (#11959)

מאה 42/170, אקדמאית, ... ת.ד. 3100 ירושלים 91030 (#12180)

רווקה דתית, 37, מסודרת, לנישואין. ת.ד. 3008 חדרה. (#13078)

רווקה, אקדמאית, מבוססת גרושה, 38, ... 03"296629 (#14871)

44 מנויה, תוססת, אינטליגנטית, מאה, ... 9309 חיפה. (#15074)

אקדמאית, 32/175, במבוסס לנישואין. ת.ד. 36960 תל־אביב. (#15125)

165/39 רווקה, מאה ורצינית עד 45. ת.ד 6841 ירושלים, עבור א'. (#15569)

אקדמאית, יפהפייה ומיוחדת, 24, ... 03"296024 (#16372)

לציור ברווח ומשכיל, אלמנה 45. ת.ד. 654 רחובות. (#16453)

משכילה מאה ... למטרה רצינית בלבד מגיל 30–40. ת.ד. 30452 תל־אביב. (#16470)

אקדמאית, בלי ילדים, 44, למטרה רצינית, עד 50. ת.ד.פ. 44938 חיפה. (#16575)

פוסטורית מאה 60, במשכיל אירופאי עד 70. ת.ד 20050 תל־אביב ל/533. (#16596)

אקדמאית מאה, גרושה, מסודרת ... עד 48. ת.ד. 30276 תל־אביב. (#16626)

אלמנה יפה, משכילה ומסודרת, 173/48, ... ת.ד.פ 152 קריתאות. (#17249)

קמוחית, 36, גרושה בכי, ספורטיבית, ... ת.ד 279 גבעתיים. (#17315)

מחיקאית, 31, ספורטיבית, יפה, מעוניינת בקשר למטרה רצינית. 37172 תל־אביב. (#17348)

רווקה, אקדמאית, מאה 35/155 במשכיל, רציני, להקמת בית חם. ת.ד 270, קריתאת. (#18126)

פרופ' רווקה, 28/156 ... ת.ד 29838, תל־אביב. (#17597)

בחור: אם תתחתן עם אישה טובה ... 03"719042 03"720032 (#18691)

ספיישל: ... 03"720032 ,03"719042 (#18704)

מר מוסיף: אנלי אין הסברים ... 03"720032 ,03"719042 (#18714)

הכרויות

כתב אמריקאי, ... ת.ד. 27122, ירושלים 91271 (3739)

מאה (49) בצעירה ... ת.ד 6062, חולון. (8008)

... 03"768185 (8233)

גרוש, מבוסס, 38/173, ... ת.ד. 9356 תל־אביב. (9257)

סטודנט, ... 03"312068 (13628)

גבר מאה, איכותי ומבוסס, ... ת.ד. 80, ת"א. (17012)

איש עסקים ... ת.ד. 9293 תל־אביב. (17161)

בעל חברה מבוסס מאוד, ... ת.ד. 9220 תל־אביב. (19398)

מעוניין בצעירה מאה ... ת.ד. 1835 ... (22795)

לא צעיר, נשוי, ... ת.ד. 33748 תל אביב. (23110)

נחמד, תל־אביבי ואקדמאי, 45, ... ת.ד. 210 אור־יהודה 60200 (23137)

נשוי ..., 40, מאה, אקדמאי, ... ת.ד. 5309 הרצליה. (23959)

מאוד מיוחדת, ... בת 39, ... ת.ד. 61163 ... (23967)

תרבותי, 38/170, ... ת.ד. 19085 תל־אביב. (#14480)

גרוש מאה ... 37/185, ... ת.ד. 10871 רמת־גן. (#13818)

מנכ"ל מחפש צעירה 20+, ... תמיכה אפשרית. ת.ד. 18138 תל אביב. (#13943)

דייב, ליווי למנהלים ותיירים. ... 03"377911 (#19876)

... ת.ד. 4668 חיפה. (#22281)

... ת.ד 36968 תל־אביב. (#12627)

מעוניין בצעירה, למטרה אינטימית, תמיכה. ת.ד 1615 חיפה. (#23415)

... 24 ... ת.ד 22479 תל־אביב. (#22559)

אקדמאי ..., 39/180, ... ת.ד 1309 רחובות. (#22560)

... ת.ד 442, נס ציונה. (#20574)

... 7467 חיפה. (#20962)

לאמריקאים 3 שמות ... 03"723913 (#11339)

אירופאי ... ת.ד. 39912 תל־אביב. 61398 (#15640)

דתי רווק, 26/170, ... ת.ד. 30294 תל־אביב. (#22049)

אשראי עד 60 יום ... 03"739297 ,03"738707 ,03"727630 (#22202)

לצעירה מאה ודיסקרטית, ... ת.ד. 7573 רמת־גן. (#110042)

אקדמאי, 38, נשוי, ... ת.ד. 5145 חולון. (#13980)

גבר 31/178, ... ת.ד. 5069 תל־אביב. 61050 (#14160)

מאה, לא פנוי, ... עד 28, ... ת.ד. 822, בני־ברק. (#14317)

בת 28, תמודה ומסודרת, ... ת.ד. 14194 ת"א (#14840)

... מאה 178, ... ת.ד. 30354 תל־אביב (#14883)

... ת.ד. 787 ... (#16245)

פנוי, תרבותי, מאה, 55/170, ... ת.ד. 655 קריון. 55000 (#17120)

... 03"450679 (#17307)

מבוגר, בצעירה מאה, לאינטימיות + תמיכה. ת.ד. 29433 ת"א. (#18151)

פוי 40/178 ... ת.ד.פ 40048, תל־אביב 61400 (#18641)

... 03"291352 (#18747)

דרושות בחורות מאות לליוי, לאנשי עסקים ותיירים. 03"5512590 (#13641) (12641)

חוגים

... 03"236041 (9985)

למד ריקודי סמבס וסלונים, ... 26, תל־אביב. (20219)

אקדמאי נחמד (רווק/28) + רכב, ... ת.ד. 49215 תל־אביב. (22630)

מוסיקה קלאסית ... 20:00 (#11846)

לאמריקאים 3 שנים ... 03"723913 (#12695)

לוח ירושלים

דירות

5 מקומות בארנונה, ... אבטבודר 02"668101 (9360)

... 02"382612 (22876)

... 02"287973 02"288588 (#11725)

... 02"668101 (#12577)

קומר ברמות 02, 6 חדרים + תוספת, ... 02"221451 (#11961)

וילות ובתים

בגבעת־שאול, וילה ... 02"816833 (5695)

בגבעת אורנים, קוטג' מפואר, 250,000 ... 02"247833 02"247853 (6587)

... 159,000 02"221161 (6882)

ברמות, קוטג' 4 חדרים, ... 02"287973 02"288588 (7392)

... 244716, 248727 (8967)

וילה, 6, ... אבטבודר 02"668101 (9446)

... 02"228371 (9629)

... 02"411535 (10030)

... 145,000 02"412321 (10376)

וילה 3 קומות, בגבעת־שאול, 180,000 ... 02"280173 (10407)

... 03"846563 (11212)

... 03"826897 (11375)

... 02"225580 02"247937 (16340)

... 168,000 02"343975 (19189)

ברחביה, 350 מ"ר + גינה + מרפה, ... 02"222317 (19314)

... 02"245128 02"245117 (19343)

... 243105/6 250,000 (#18896)

... 02"713038 02"717998 (#18916)

ברחביה 4 + 2 ... 280,000 243105/6 (#20382)

בבית הכרם, קומר 6, ... 02"244008 02"249572 (15283)

... וילה מיוחדת, 8 חדרים, ... 410101 (#14795)

... 220,000 ... 02"662181 (#20410)

... 6 חדרים + ... 135,000 02"766089 (#20400)

בבית־הכרם, 5 חדרים + מחסן + חניה וכניסה פרטית. 180,000 דולר. ... 02"539087 (#20692)

הקודם ... קוטג' אחרון, 6 חדרים, ... 130,000 דולר כולל מע"מ, ... 02"668101 (#21002)

בגבעת־אורים, קוטג', 6 חדרים + גינה ... 02"221451 (#12621)

... 3 מפלסים, 8 חדרים + 2 גינות + ... 02"228633 (#14653)

באפרת, וילה ..., 6 חדרים, ... 78,600 02"227414 (#20379)

... 300 מ"ר, ... 02"661144 (#20418)

... 02"245117 02"245128 (#20730)

... 6 + מרפסות ... 02"245128 02"245117 (#20746)

וילה 7, ... 285,000 02"221161 (#21038)

ביפהנוף, למכירה וילה 3 מפלסים, 240,000 ... 02"520228 (#11895)

למכירה ביפהנוף, וילה ... 02"236258 03"233021 (#14945)

... 198,000 ... 02"815759 (#16641)

קוטג'ים ... 02"668997 ... (#18934)

בגבעת־זאב, קוטג' 5 חדרים, ... 02"440462 ,03"251966 067"20281 (#11450)

... 02"234024 02"343310 (#11552)

... 02"668101 (#12636)

... 02"224181 (#14950)

קוטג', 120, מחסן 02"762533 ... 02"246822 (#15774)

... 5212167 (#11955)

לדתיים, ... 02"520524 02"273028 (#12035)

... 180 מ"ר + ... 02"223052 (#12679)

דירת גן למכירה, 5 חדרים, ... 02"247388 02"222578 (#17547)

פנטהאוזים ודירות גג

... 02"631771 02"431862 (10338)

... מפואמה 4 חדרים, ... 02"824845 (#13395)

... 230 מ"ר, ... 02"410774 02"520256 (#20737)

... 220,000 02"661144 (#11941)

... 5½ חדרים ... 260,000 02"661144 (#11962)

... 6 + 2 חדרים, 250,000 02"662617 (#12260)

בתי־כפר ומשקים

... בית (120) + משק ... 02"713351 (19337)

וילה 9 + ... 15 ... 200,000 ... 02"342572 (24207)

קבלנים מציעים

... 02"223840 02"227775 (19924)

... דירות מפוארות 5'6 חדרים, ... 667993 ,639779 (#14560)

... קוטג'ים מפוארים, 6 חדרים ... 02"227414 (#20389)

ברמות, ... דירות 5 חדרים וקוטג'ים 4 חדרים ... 02"227775 02"223840 (#22035)

... 03"265294 02"227418 (#11126)

... (במשקלוב 11), דירות מפוארות ... 02"664724 02"660139 (#11907)

... 02"232687 (#12020)

בבקעה קוטג'ים צמוד קרקע, 5 חדרים + מחסן ..., 127,000 + מע"מ ... 02"227414 (#11855)

ברמות קוטג'ים צמודים, קרקע, 160 ... 02"227414 (#11913)

דירות למכירה

בארנונה דירה מפוארת 3–4–5 + ... 02"221451 (#12588)

4 חדרים ויותר

... 4, מפוארת + ארונות + מחסן, ... 02"248012 (3605)

קריית־משה 4 + פ"א, ק"ד, ארונות, מרפסות, 246263 (3743)

קסמון היעשה, 4½, ק"ב, שקט, ירוק, ... 249199 (5204)

בהר־נוף, מפואמה ..., 4 חדרי־שינה, ... 02"287973 02"288588 (7279)

... 02"233913 (7562)

... 4 ... 102,000 02"272710 (7618)

... 4, ק"א, מרפסת, ... 02"630659 (7804)

... 4 חדרים, ... 03"397081 (8808)

... 4 ק"ב + מרפסת, 76,000 ... 243386 ,244716 (8851)

... 4 + פ"א + ... 248727 ,244716 (9084)

בבקעה קומר 5 + גינה + מחסן + ... 243386 ,244716 (9123)

בתלפיות ... 4, ... 02"712271 (9193)

... 110 מ"ר, ... 02"420744 02"665560 (9580)

הר נוף 4, מידית, ... 02"228371 (9771)

בוילה 4 חדרים, מסודרת, ... 02"765575 (10072)

קרית משה ..., 4 + מרפסת ... 02"765983 02"434895 (10158)

... 02"631764 (10742)

... 4 ... 02"631764 (10787)

בבית־הכרם, ... 531795 (11256)

... 4, ק"ד + מחסן + ... 057"424659 (11565)

... 240,000 ... 02"661144 (13042)

... 4 + מחסן ... 77,000 ... 02"661144 (13336)

בהר־נוף, 4, ... 67,000 + 4 גינה, 71,500 ... 228633 (14287)

בקעה 5, ופלאים + פ"א, ... 02"631764 (16195)

... 4 + פ"א + מרפסות ... 04"389512 (17212)

גבעה צרפתית, 4½ ... 184,000 02"221161 (19309)

קסמון היעשה, 4 + מחסן, מסודרת, ללא תיווך. 02"699192 (19341)

..., 4½ חדרים, ... 225420, ללא תיווך. (19349)

... 76,000 ... 02"247833 02"247853 (20084)

4 מפוארת ויפהפיה ... 02"633821 (20210)

..., 4, יפהפיה, ק"ב + ... 110,000 02"820122 (20235)

... 6 + ... 02"227414 (20291)

בארמון הנציב, מפואמה, 5, 79,000, ... 74,000 ... 232561 (20902)

... 02"351640 (21040)

ברמות 4, פ"א, ק"ב, ארונות, הסקה. ... 02"861503 (23053)

... 4 חדרים, ... 150,000 ... 02"288212 (23161)

בהר־נוף, 4, ק"ב, מרווח + מחסן, ... 02"287973 02"288588 (23355)

... ל־4, ק"ב, 65,000 02"532760 (24155)

ב־ 25 מ"ח, ... 02"233266 (24205)

... 4, יפהפיה, ק"ב, 73,000 ... 02"717998 (#11989)

... 4, מסודרת + ... 226231 (#20407)

בקטמון היעשה, דירה בבית ערבי, 6 חדרים ... 247388, 222578 (#12108)

חברת הכשרת הישוב בישראל מוכרת: למכירה דירת 4 חדרים ... 02"221341 (#12227)

... 02"915467 (#13381)

... 4, ... 02"630562 (#14110)

4 בארנונה, מסודרת ... 02"719507 (#14120)

... 24, 4 חדרים + מרפסת + מחסן, ... 02"522488 (#15555)

... 155 מ"ר, ... 02"234396 (14793)

דירת גן 5 חדרים, ... 02"247388 02"222578 (#17544)

... 100,000 ... 02"222366 02"424321 (#17605)

... 4 ... 02"243757 (#17923)

רמות, 3 + ארונות קיר ומטבח, מרפסת, 02"861229 (#21074)

... 02"424868 (#21299)

ברחביה, 3, ... 02"226231 (#11631)

... 3½ (בארנונה) + מרפסות, ... 02"244716 02"243386 (#14939)

... 3½ + פ"א + ... 02"248727 02"244716 (#15089)

הלוואה לרכישת דירה – עד 45,000 ... (#21290)

3–3½ חדרים

ברמות א' 3½ חדרים, ק"ק, דרומית, ארונות ... 02"866188 (24497)

... 3 + פ"א, ק"ב, ... 532131/3815 (3615)

בבקעה 3, ק"א, מסודרת, ... 72,000 532131/3815 (3718)

3, ..., ק"ד, ... 26,000 02"343958 (5004)

בבית־הכרם, 3, מרווחת + פ"א + ... 02"431172 02"424938 (5176)

3, ..., גדולה + ... + חצר, ... 02"380512 (6463)

... 3½ + ... 02"533266 03"358715 (6492)

... 02"233266 (7028)

ברמות, 3 חדרים + פ"א, דרומית, ... 40,000 02"816833 (7038)

... 3 ... 02"817730 (7933)

... 3 ... 248727, 244716 (8750)

3 חדרים בקריית־יובל, ... 02"240576 08"464676 (10177)

..., 3 חדרים, ... 37,000 02"816833 (10347)

..., 3, מרווחת, 2 מרפסות, ... 711464 (10824)

... 3 + ... 437478, 223385 (10848)

..., 3, ק"א + 2 מרפסות, 99,000 ... 02"227414 (11008)

3 ..., ק"ב, ... 02"430757 (12252)

..., 3 + ... 100,000 ... 698021 631333 (13671)

..., 3, מרווח + חצר ... 02"631764 (14142)

... 02"631764 (14319)

3 חדרים בבית הכרם, 90,000, ... 02"534295 (15159)

..., דירה 3, ק"א, ... 819394 (19335)

..., דירה 3, ק"א, הסקה ... 02"712645 (19414)

... 3½ + פ"א + מחסן ... 02"867649 (19422)

בקריית־יובל, ..., 3 + פ"א, ק"ד, 02"411301 ... 20:00 (19424)

..., 3 + פ"א, ..., ק"א, 57,000 02"814408 (20109)

... 02"228371 (20242)

..., 2 דירות 3 חדרים + ... 02"351545 02"352869 (23290)

... 02"638401 (23369)

30,000 ... 02"931725 (23738)

בגילה, 3, ... 02"452281 (24070)

... 3½ ..., ק"א 02"528236 ... (#21297)

ברמות, 3 + פ"א + ... 04"233056 ,053"93167 (#21585)

בקריית־משה 2½, ק"ק, 3, ... 02"524763 (#12845)

..., פ"א, ק"ב, ארונות, ... 02"434568 02"424107 (#18189)

..., 3 חדרים, ... 02"814250 (21928)

ברחביה, 3, ... 02"287973 02"288588 (#11694)

..., 3, מסודרת, ... 02"247999 02"247539 (#11852)

... 02"584016 02"420555 (#12782)

..., 3 + פ"א + ... 38,000 053"46366 (#12940)

... 3, ק"ב, 115,000 ... 02"221161 (#14641)

... 052"921802 (#16546)

..., 3, ... 02"248012 (#11121)

... 3 ... 532131/3815 (#11185)

..., 3, ק"ב, ... 33,000 02"414290 (#11992)

... 3½, ... 5212167 (#12084)

3 ... 45,000 02"698127 02"361345 (#12686)

... 02"716512 (#14745)

2–2½ חדרים

..., 2½ + מרפסת ... 02"381313 (5034)

... 64,000 719049 (7367)

... 2 + ... 02"234680 (10313)

... 2 חדרים + ... 02"433307 (104191)

ברמות א', ... 02"523987 02"864807 (10814)

בלב רחביה, 2, ... 02"221161 (19298)

... 052"83026 (19340)

הר־נוף 2 דירה ... 02"228371 (20120)

ברמות אשכול, 2½, ... 02"228371 (20395)

בגילה, 2 + ארונות ... 33,000 02"241639 (22393)

בקריית־משה, 2½ + פ"א, ... 02"410615 (23425)

... 226231 (#20421)

1–1½ חדרים

דירות בשכר חודשי

4, בשמואל, מידית + מלפון + הסקה, לתקופה ארוכה. 02"633066 (19368)

בהר־נוף, 4, חדשה, כולל הכל + ... ומלפון 02"665099 (20252)

ברחביה 3½ חדרים + מלפון ... 03"474254 (#22569)

דירות ב־3 בקריית־שמואל ורחביה, ... 02"228371 (#19663)

3, בארנונה, ... 02"228371 (#20426)

ברחביה, 4 גדולים, דרום + מרפסות, ... 02"539926 (#11000)

..., 4, ק"ב + ... 814324 825745 320 (#11385)

בילה, 4 + מרפסות, מטבח אמריקאי ... 02"249579 (#14663)

בולפסון 4½, נוף מרהיב, ... 02"227414 (#20370)

4 חדרים נפלאים ... 800 דולר לחודש. 02"633669 02"273757 (#21063)

בהר־נוף, מפוארת 4 חדרים + מרפסות, 350 ... 02"520228 (#11921)

..., 4 חדרים מפוארים + ... 370 ... 02"664724 (#11753)

בקריית־שמואל, מרווחת, 3 חדרים + ... 02"227722 (#11832)

..., 4 + מחסן + חניה, ... 221580 ,233522 (#11598)

..., 5, ... 02"249579 (#11866)

... 4½ + מחסן ... 02"227414 (#11893)

..., 4½, ... 02"631764 (#12766)

4 + ... + מלפון, הסקה ... 02"271146 052"921459 (#18495)

דירות מרוהטות

... 4 מרווחת, שקטה, מסודרת, ... 226231 (3822)

..., 5 כניסה פרטית, ... 02"221161 (7005)

בבית־הכרם, 3 חדרים, ... 02"534417 (10733)

בארמון הנציב, מפואמה מקסים, 3, ... 02"718230 (#19374)

בבקעה 3 + מלפון + ... 02"715753 ,052"78527 (19949)

..., 4 + פ"א + מרפסת, ק"א, ... 02"249572 ,02"244008 (22405)

..., ק"ב 3 + ... + הסקה + מלפון 02"762654 (22897)

בפסגת־זאב 3 חדרים + גינה + מלפון 02"856182 (23257)

בבקעה 4½, ... 02"817192 02"231993 (#20390)

..., 3, ... 053"41419 057"690343 (#15412)

דירת חדר + מלפון, ... 02"633532 (#20977)

..., 4, ... 02"221161 (#12721)

ברחביה, 2 ... 02"636896 (#12818)

... 02"249579 (#11892)

דירות ברמ"פ

... 2, ... 02"248012 (3528)

3, חדרים, ק"א, ... 02"287694 ,02"813657 (10199)

..., 2 חדרים, ... 02"244624 (#15636)

בקריית־משה 5 חדרים + גינה, ... 02"668101 (21032)

... – 3, ... 02"247853 02"247833 (#11819)

חדרים מרוהטים

בבית הכרם, בדירת אשה, חדר ... אישה + הסקה. 02"430123 02"536715 (#15357)

ביקוש דירות

קונים ... ברמות 3, 4 חדרים ... 02"867914 (9075)

לחייר אמריקאי דרושה דירת 4 ... 02"228371 (9945)

מחפש 4 חדרים ... 80,000 02"282154 (11117)

בבית־הכרם דרושה דירה 3 חדרים, ... 226231 (#20416)

דרושה לקניה ... 02"533749 (#20970)

מעוניין בדחיפות, ב־3 חדרים בקרית משה ... 02"533072 (10271)

... 3 חדרים ... 03"322976 (#21406)

... 02"243386 02"244716 (#15114)

אגודת הסטודנטים לרפואה, ... 02"428483 (#12820)

לקניה, דירה 3–4 ... (#12130)

... 3 – 4 חדרים, ... 02"765873 (#15279)

דרושה דירה/משרד, 3–4, ... 02"663808 (#12677)

דרושות, דירות למכירה/להשכרה, ... 02"639811 (#15728)

דחוף 3 חדרים ... 70,000 ... 02"667939 02"526411 (#16666)

..., מרווחת, 4, ... 02"424067 (#19531)

לך על בטוח לוח מעריב ירושלים/חיפה

עסקים

מחסנים

להשכרה מחסן 560 מ"ר. במצב אי־דה פרטים. 02'419340 (#22384)

אולמות

חנויות

משרדים

מבני תעשיה

מגרשים

עבודה

מזכירות

רפואת שיניים

שמירה ואבטחה

שרטטים וגרפיקאים

ביקש עבודה

חוק ההזדמנות שווה בתעסוקה תשמ"א — 1981

לפי חוק זה אסור לסרב לקבל אדם לעבודה מחמת מינו או מחמת היותו נשוי או הורה, אלא אם אופיו או מהותו של התפקיד מונעים קבלתו של בן אחד המינים לעבודה הנדונה. המפרסמים צפויים לעונש על־פי החוק.

מסעדות ומלונאות

מפיצים ומקדמי מכירות

נגרים

נהגים

עובדי מתכת

עוזרות ומטפלות

פקידות וקלדנות

דפוס

חשמל ואלקטרוניקה

טכנאים/הנדסאים

מהנדסים

מוכרים/ות

פיאט

וולוו

טלבוט

טנדרים

לנצ'יה

מסחריות

מכוניות

אאודי

אוטוביאנקי

אופל

סובארו

סוזוקי

סיאט

סיטרואן

פולקסווגן

אלפא־רומאו

אמריקאיות

ב.מ.וו.

דייהטסו

פורד

פיג'ו

רנו

ביקוש רכב

מכירה ושרותים

מציעים למכירה

בתי־אבות

וידאו טייפ

חיות־בית

כלי־נגינה

מחשבים

מכונות כביסה

מכונות כתיבה

צילום

קייט ונופש

רהיטים

ריפוד ועיצוב

שיעורים

שפצים

שידוכים

הצעה לפתוח דף חדש בחייכם. הצטרפו ל"קלוב" ...

בן־זוג

בת־זוג

לוח חיפה

דירות

וילות ובתים

4 חדרים ויותר

3—3½ חדרים

בית־כפר ומשקים

2—2½ חדרים

1—1½ חדרים

דירות בשכר חודשי

דירות מרוהטות

דירות בדמ"פ

חדרים מרוהטים

ביקוש דירות

עסקים

מחסנים

חנויות

משרדים

מבני תעשיה

מגרשים

עבודה

לך על בטוח לוח מעריב חיפה/נתניה/אשדוד/באר־שבע

חשמלאי תעשיה + מסגר רתך לאחזקה במפעל ל,תבור". 04-211356
(#15203)

עובדי ייצור. בוגרי צבא. רקע מכני. לעבודה במשמרות. בתנאים טובים ל,תבור". 04-211356 (#15269)

עובדי ייצור בוגרי מקצועיים. לרקע מכני. לעבודה מיידית. הקופה מסופקת. תנאים טובים. ,תבור" 04-670724 (#17658)

אחיות

מטפלים לרפואה עם נסיון. עם רה וטיפול בחולים. 04-531913 04-510627 (#15345)

דפוס

לדפוס עם בריכה הולה, דרוש מנהל עבודה, בעל נסיון. תנאים טובים למתאימים. 04-669262 בערב (#16952)

הנהלת חשבונות

מנהלים מנוסה, נסיון 10 שנים כמנהל חשבונות בעסק, בתנאי דירקטור, ביקורת במוסדות, טיפול במערכות לפי חוק ה,מינוי", הדרכה המשרה. בערב: 04-526945 (22639)

לדואה המבקר דרוש מנכ"ל ביקורת מוסמך, למלוא 04-246480 בערב (#18793)

חשמל ואלקטרוניקה

הנדסאי/אלקטרונאי. ידע בחיווט מערכות חשמל, למשרה קבועה, תנאים טובים. ,תבור" 04-641282 (#20657)

אלקטרונאי תעשייתי וטכנאי שרות בציוד אלקטרוני לעבודה מיידית, תנאים מצויינים. ,תבור" 04-670352 (#20664)

טכנאים/הנדסאים

ל,ארדיט", טכנאי קירור + 5 שנות נסיון בתעשיה. הרצל 1, ק"ג. 04-668166 (#15288)

ל,ארדיט", הנדסאי/טכנאי, בעל + 5 שנות נסיון. הרצל 1, ק"ג. 04-668166 (#15298)

לאו.אר.אס. מהנדס/הנדסאי מכונות. בעל ידע בתכנון והידראוליקה, במשרה מלאה בקריה, רצוי נסיון בחברת בת־קיבוץ. 04-664002 (#20585)

קוין, מחלקה באוניברסיטה דרוש טכנאי אלקטרוני לתחזוקה ותיקון, למשרה מלאה. ,תבור" 04-670352 (#20593)

מהנדסים

ל,ארדיט" מהנדס בעל נסיון + 3 שנות נסיון בתעשיה הכימית, הרצל 1 ק"ג. 04-668166 (#15000)

מוכרים/ות

לגורם ,מוהר" בחיפה מועמדים דרושים מוכרות לחנות, משרה מלאה לחנות בחוף. רחוב המפתח 16. מלבן: 04-737137 (10844)

לחנות בחיפה, מוכרת עם נסיון מוכח בהלבשה,באחוזה + יום פנוי. ת.ד. 159 ראש־העין (23103)

לחנויות ,ארוך", דרושה מוכרת מנוסה, למשרה במשמרות אחה"צ. 04-672582 (#14704)

מורים וגננות

מורים לקורסי בקר/ערב, הוראה, תכנות, חשבונות, פסיכולוגיה, מחשבים, כימיה ומקצועות הכנה לבגרות, למדעי הטבע, ספרות, כרמיאל ומורים לחיפה. 04-247959 בערב (19750)

מזכירות

למשרד רואי חשבון דרושה מזכירה למשרה מלאה ולניהול משרד. 04-640656 (#15010)

מפיצים ומקדמי מכירות

סוכנות לתכשירי ייבוא אקסלוסיבים, בעלי קשרים במוסדות וחנויות. 03-9225368 בערב (16020)

לחברת ,צוק הקמעונות וביטוח, הדרכה וכו', דרושים מנהלי מכירה, רכב + אחזקה. ת.ד. 7661, חיפה (17115)

מקדם מכירות מנוסה, עצמאי + רכב. ,חיפה. 053-85574 (22410)

לחברה ארצית בתחום, אנשי מכירות מנוסים ובעלי כושר שכנוע. גיל ממוצע 25. בעלי רכב. משכורת + עמלות גבוהות למתאימים. פרטים במלפון: 04-674457 (#21109)

נגרים

נגרי רהיטים מוסמכים לעבודה מיידית באזור חיפה. תנאים טובים. לתקופה ממושכת. ,תבור" 04-670352 (#20663)

עובדי מוסך

למוסך דרושים מכונאים בכירים ועוזרים טובים למתאימים. 04-722225 04-339642 בערב (#21917)

עובדי מתכת

לתעשיות רבנ"צ מילית: מסגרים/רתכים, עם שנות נסיון באזורים. 5 שנות נסיון, לאחר שירות צבאי מלא. תנאי הסעה ותשלום. 065-58111 לטפל בה אחר. (#15821)

חרט/ברסם קורא שרטוט, עצמאי ומנוסה בעם על חרטות ומסגרות/רתך כל' , לעבודה ממושכת, תנאים מצויינים. ,תבור" 641282 (#20490)

מסגר מכני עם נסיון לעבודה קבועה. 04-709833 באזור (#12296)

מסגרים בכלים כבדים, ומסגר רתך, לעבודה קבועה ממושכת. ,תבור" 04-641282 (#11327)

עוזרות ומטפלות

אחראית ותיקה לטפל בנכה ע"י כפר סבא, תנאים טובים + לינה. 052-425273 (9753)

פקידות וקלדנות

פקידה ערנית, עם נסיון, לעבודה עם קהל, לאחר שירות צבאי. ,מלבדי". 515590 (#19851)

בתכנות מערכת/אנגלית, מוסמכת, אנגלית על בוריה. מתכנתת תכניות, קלדנית ומפעילת מסוף, לעבודות טכניות, תנאים מצויינים ,תבור". 04-641282 (#20437)

מעבדת תכנות אי.בי.אם.–פי.סי. מתכנת/אנגלית, לתקופה ממושכת למשרה מלאה/חלקית, מיידית. ,תבור" 04-670352 (#20643)

מקידה ביטוח מצוינת + נסיון מוכח, מרץ ויוזמה, לתפקיד יום בקריית. 04-673333 (#21289)

בתכנות ומטכנות מחשבים (מוסמכת בלבד), לעבודה זמנית מיידית, תנאים טובים. ,תבור" 04-670724 (#11349)

רפואת שיניים

למרפאת שיניים בחיפה דרושה לעבודה קבועה. 1. רופא שיניים לעבודה עם עוזרים. 2. סייעות. 3. עוזרות. תנאים טובים למתאימים מתאימים. 04-666634 04-662061 (10754)

שרטטים וגרפיקאים

שרטט/ת במשרד לתכנון, בעל ידע הנדסי, מיידית, לתקופה ממושכת, ,תבור" 641282 (#20459)

לאו.אר.אס. שרטט/ת מכונות, 3 שנות נסיון, ידע בתוכן האוטוקד, מרקום בת־קבוץ. 04-664002 (#20595)

ביקש עבודה

בעל נסיון רב בעבודות רשמיות במשרד, והבאת אישורים מהגורמים, הפקודה בעיקר קרקעות ת.ד. 4679, חיפה. (19346)

מכוניות

מבחן רישוי ארז – בדיקת רכב לקניה ומכירה. 04-740998 (#16661)

שירות לקבלת מודעות בטלפון לוח מעריב, בכרמיאל, אשדוד ויתר. ירושלים וירכיה. 03-227118 03-227117. פתוח רצוף. ,בטיסט אירינה". (#14967)

אאודי

אאודי 100, 1970, מסם לשנה, מצב מצוין. 04-222145 (#14838)

אוסטין

מיני מטרו 1300, 1983, ראשונה, 04-221163 לא בשבת (24161)

אופל

אופל קדט 12, 1982, ראשונה, יד שניה, מסודר, 04-233340 (#17549)

אסקונה 1600 אס. 1984, לוקס, אוטומט, ידראשונה, 32,000. 04-446781 (10745)

אסקונה 1300 לוקס, 1982, אוטומטית, + רדיו טייפ, מצוינת. 04-911342 04-915991 (#14499)

אסקונה S1300 אוטומטית, 1982, 62,000, 19,000 עם. 04-456986 (#16611)

אסקונה 1600, 1983, ראשונה, חייבת להימכר בגלל נסיעה לחו"ל. 04-224848 (#16668)

אסקונה 82, אוטומט, 45,000 ק"מ, מצוין. 04-736702 בערב (11944)

אסקונה 5 אס. 84, ראשונה, 24,000 ק"מ, מסם לשנה. 04-705728 (#15258)

אסקונה קופה לוקס 1600, 84, 47,000. 065-54654 אוטומט (#21914)

אסקונה 13 אס 82, 59,000, ראשונה, מחירון. 04-337381 (#22411)

אסקונה, 1300 אס. 5 דלתות, 1983, מחירון. 04-663404 (#21337)

חיבחון: אסקונה 1300 לוקס 1984 40,000. 04-665145 04-386896 (#18005)

קאדט 83, 1200 אס. 30,000 ק"מ + מסם לשנה + רדיו. 04-254266 (16232)

קדט, 1300, אוטומטית, 1982, ראשונה + תוספות. 04-707850 (#14680)

קדט 1983, 1300 + מזגן. 04-523177 04-252311 (12692)

קדט 82, 1200, במצב מצוין, מסם 13 חודשים. 04-222849 בערב (#20801)

קורסה 1984, 1200 אס. טלה, 38,000 ק"מ, מצויינת + תוספות רבות, 12,000. 04-252494 לא בשבת (#19699)

קורסה, אל.אס 1986, 1200 אר.אס, 9000 + מערכת חדשה. 04-383868 (#14676)

אלפא־רומאו

אלפא סוד, 1.2, 1982, ראשונה, במצב טוב. 04-235279 (#11171)

אלפא 33, 1985, 27,000 + רדיו־טייפ + מזגן, ראשונה. 04-221322 (23340)

אלפא 33, 1986, 1200 ממש, יד ראשונה, 10,000 ק"מ, מיזוג + טייפ. 04-255476 (#14849)

אמריקאיות

אולדסמוביל קטלס 79, 8 צילינדר, הגה/כח. 04-708883 04-706293 (19765)

ב.מ.וו.

1984, יד ראשונה, 4 דלתות, 32,000 ק"מ. 04-230264 (#13753)

315, 1983, מהודרת, יבוא אישי + תוספות. 04-224276 45,000 (17056)

316, 84, ראשונה, יבוא אישי, מזגן, הגה כח, סמאל' כחמשה. 04-512173 (#18686)

518, 1982, מצב מצוין, מחירון + תוספות. 04-387338 בערב (#15098)

ג'יפים

ג'יפ 80, 6, ארוך, מסודר לגמרי + ברזנט. 04-932776 (23531)

דייהטסו

שרייד 84, אוטומטי, מזגן, יד ראשונה. 04-725972 (16896)

וולוו

וולוו 245 ג'יאל, 1981, 50,000 ק"מ. 069-30385 2,127 (17206)

טנדרים

מזדה מלכה 1983, מצוין, במצב טוב. 04-721220 04-721247 (#11341)

למכירה 504 והיוו משאית אחורית 1986. 04-891135 04-706957 (#18816)

לרצפה: סובארו 1800, 4x4, 83. 065-80800 (16946)

סובארו 1600, 1983, ראשונה, מסודרת. 067-72575 067-90951 (10536)

סובארו 1600, 4x4, מודל 1979. 065-92539 04-211303 (#12019)

מסחריות

מרצדס קומבי, 1986, טיובו, 12,500 ק"מ + תוספות וחשמל, 33,000 שקל. 04-440889 (#21096)

מרצדס

מרצדס 200, 1984, ראשונה, מהודרת, תוספות, מחירון. 04-235292 (#21508)

מרצדס 70, 250, מצב מצוין. 065-41860 04-239879 (#20612)

סובארו

1300, 1980, סמאל', מצב טוב מאוד. 04-256947 (3958)

1300, 1982, 48,000 ק"מ, יד ראשונה, מסודרת. 04-719744 (14604)

1300, 1982, יד ראשונה, מסם לשנה. 065-66366 (17221)

1300, סוף 1982, יד ראשונה, 34,000, במצב מצוין. 04-538052 (20073)

1300, אוטומט' + 1983 + 1600, 1986, סמאל', ראשונה. 04-757752 04-222042 (22627)

1300, 1983, 32,000 ק"מ, סמאל', במצב מעולה. 04-640885 (#22418)

1300, 1982, ראשונה, מסם לשנה, בית: 04-665599 04-522577 (#20500)

1300, 1986, 9,000 ק"מ, לבנה. 04-965931 (#21821)

1300, 1981, פרטי, מצב מצוין. 067-52379 (#16523)

1300, 1982, ראשונה, מצוינת, מסם לשנה, מלפון: 04-893717 (#17369)

1300, 83, יד ראשונה, מצוינת. 04-733161 (22787)

1300, 83, מזגן + תוספות, 42,000 ק"מ, מסורה היטב, 17,500. 04-733887 (#16162)

1300, 83, ראשונה 60,000 ק"מ מצוין. 065-91163 (#17959)

1400, 1979, מסם לשנה מכני והיגוי מעולה. 04-456295 (22828)

1600, 1983, ג'י.אל.אף + מזגן, יד ראשונה, טיפול. 04-255720 (#14585)

1600, במצב מעולה, 1983 + מזגן, מחיר מחירון. 04-243012 (#17721)

1600, 1985, סמאל', 9,500 ק"מ, 24,500. 04-512995 (#18850)

1800, אוטומטית 5/1980 מזגן, 100,000 ק"מ. 04-383487 04-382794 (23049)

1982, אוטומטית, יד ראשונה, 1600 מסם שנה. 04-389316 (7095)

1300/4, 1983, ראשונה, 54,000 ק"מ, מצוינת. 04-385513 (#15157)

1986, 1300, אדומה, רדיו + מזגן 1100 ק"מ. 04-528956 (10405)

בהזדמנות, 82, סמאל', 43,000 ק"מ + מסם ותוספות. 04-241998 (9125)

די אל. 1300, 1982, במצב מצוין. 04-716767 (24200)

סובארו די.אל 1300, 1986, 7,000 ק"מ. 04-573985 בערב (23331)

סובארו 1600 ד.ג. 1982, יפהפיה, צבע חציל + מזגן ומערכת, חייבת להימכר. 04-255546 בערב (#13421)

סובארו 1600, 1979, מהודרת, ביום: 04-241675 בערב: 04-512222 (#21912)

סובארו 1300, אוטומט', 1986, ראשונה, 1900 ק"מ. 04-335007 (#16658)

סובארו 81, 1600, אוטומט', 84,000 ק"מ, מצוין. 04-661536 (22922)

סופיווט 1300, 1984, 46,000 ק"מ, במצב מצוין. 04-988720 (19494)

סופיווט, 1300/83, אוטום, ראשונה + מזגן. 04-247438 66,000 (10308)

סוזוקי

אלטו 86, 20,000, היפר + מסם לשנה, מחירון. 04-668060 (23423)

סיאט

רונדה ג'י.אל.אקס 1984, ראשונה, יפיפיה, מסודרת. 04-977226 04-910533 (#18846)

סיטרואן

ויזה סופר 1983, ראשונה, 32,000 ק"מ + מסם. 04-254182 (22624)

סטרואן פאג'אס, 1983, יד שניה, 65,000 ק"מ + תוספות, מחירון במצב: 640583, בבית: 239511 (#13751)

פלאס, 1981, מזגן, 85,000 + טיפול יומי. 052-452585 04-666796 (#14738)

פולקסווגן

גולף 1982/5 ראשונה + מסם, באוקטוב' 1987. 04-664697 04-251520 (12147)

גולף 1300/5 1981 אל.אס, ראשונה, מרופא, 67,000 ק"מ. 04-252420 (10765)

דרבי 1100, 1981, ראשונה, 76,000 ק"מ + מסם. 04-242989 (#15391)

פאסט סטיישן 1981, במצב מעולה, ראשונה. 04-842328 (12549)

פולו (גולף), 1100, 1985, במצב מצוין, 24,000 + תוספות. 04-223694 04-661004 (#15275)

פורד

ברנדה 1300, אוטומט', 1978, 30,000 אחרי אוברהול. 04-440996 (15324)

ברנדה 1300, 1979, אוטומטית, מסם לשנה. 065-42249 04-234950 (#14158)

סיירה, סוף 1985, 1300, 15,000 ק"מ, ראשונה. 04-332741 (17160)

פורד סיירה 1300 יולי 1983, 42,000 היטב. 04-729783 (#15194)

פיאט

131, 1981, 1300, יד ראשונה, במצב מצוין. 04-251546 (16815)

127, 903, 1983, דרימרים, מסם לשנה, מצוינת. 04-228005 (#21113)

אונו 60 אס. 1100, 1986, 5 דלתות. 04-224697 (#20425)

רגאטה אס. 1986 + מזגן + מערכת. 04-447992 לא בשבת (#14693)

פיז'ו

504, 81, אוטומטית + מזגן, 90,000 ק"מ, מחירון. 04-725329 (10783)

205 ג'י.אל. 1124, שנת 1984, סמאל', ראשונה. 04-447520 (#15807)

305 מסודרת 1983, 35,000 ק"מ + רדיו, מצוינת. 04-440596 (10775)

305, סטיישן, מודל 1984, 10,000 ק"מ, יד ראשונה. 981825 (16808)

305, יד ראשונה 1982, מצב מצוין. 04-256738 (22629)

505, 1800, 1984, אוטומט' + מזגן, מצוינת, בעבודה: 04-642284 בבית: 04-331511 (#11647)

505, 1800, אוטומטית, 1984, הגה כח, מזגן 90,000 ק"מ, מתכות. 04-241298 (#14915)

חינוכו לחיסכון. 305, 1979, אחרי מסם ואוברהול. 069-40860 (5782)

פיז'ו 505, 1982, גיר רגיל + מזגן + מסם. 04-385403 (20298)

פיז'ו 104, מצוינת, 1983, מחירון, מסם לשנה. 04-254021 (#15135)

פיז'ו 504, 1600, אוטומטי, 1981, מסם לשנה. 04-933095 (17204)

רנו

18, 1983, 1647, סטיישן, מזגן, מסם, צבעונית, 23,000 שנת. 04-704264 (2531)

רנו 9, ג'י.טי.אס. 1982, במצב מצוין, ראשונה. 04-716672 (#15176)

רנו 18, 1984, ראשונה, תוספות, 58,000 מצוינת. 04-223532 (#22076)

רנו סופר, 1986, 1100/5, 5 דלתות, מי סמאל'. 04-257837 (#22275)

אופנועים וקטנועים

בינג' 86, 4,000 ק"מ + תוספות. יד"ש 04-671417 בית 04-241087 (#22506)

דרבי 50, יו 4, 1985, במצב מצוין. 04-256326 (#10818)

מכירה ושרותים

מציעים למכירה

מקרר אמקור 11 – מכונת כביסה ג'.אי. תנור אפיה ,קלורק' חדש. 04-251011 (20333)

מנויה תיבצעה לכבוש גלגלים/מספר ל"ג מסד 04-644055 (#15380)

תכולת דירה, במצב מצוין, מלפונים: 04-254579 04-253826 (#22419)

מכשיר מקס ,סיטמה' ממש במצב מצוין. 04-537307 (#14817)

למכירה מכולת ימית. 30 מ"ר, ממוקמת בתוך אזור ובמבנה, ע. חנויות ואינסטלציה, ,פיברגיק" מיום א' 04-562626 (#16560)

זקן פרחה מכירה יפהפיה במחיר הנמוך, מלפון: 04-386710 (#18619)

חיות־בית

טייח בן 14 חודש לא מסורס. 04-844238 ניל' (23046)

גורי אנגורה לבנים למכירה. למלפן בערב מאחר: 04-920828 (#14525)

חימום והסקה

לבטיחותכם, אם חימום הם עולבים סוריו החוקצרי: 04-667537 (#14835)

טלפונים

מנסויק מלפון + מכירה + זכויות + נולים בארוחה, 750, 04-237205 (#18750)

טרקטורים

טרקטור פורד 3000, אנגלי, 1968, בבבמצב טוב. 04-894124 (19501)

כלי־נגינה

למכירה פסנתר יעם, במצב מצוין, דגם גרמני. 04-534071 (15134)

למכירה בהזדמנות, פסנתר גרמני. מלפון: 04-252388 (19220)

מלגזות ושינוע

מנוף דוסי ייד, 1964, מקרמטר. 04-523207 (#14634)

מקררים

ווסטינגהאוס במצב טוב, 16 קוב, 750 שנת. 04-719744 (16785)

מקרר ,ווסטינגהאוס' 25 קוב בארזיה, 3 דלתות. 04-246646 (#18028)

ציוד למסעדות

למכירה/קניה, ציוד למסעדות, מסגרים עלים ומכירים. 04-642952 (#21909)

ציוד תעשייתי

4 מכונות סריגה, וציוד נוסף, מחירה על פרוזה שקל, 50 מזון. 04-237860 (#21303)

צילום

מעתקה 5000 מקסום אוטומטית, יד פים + מלטו + אחריות. 04-237205 (#18751)

רהיטים

פינת אוכל וחדר שינה מחקיים, בזולזל מהר. 04-231732 04-442435 בערב (19199)

סלון + פינה, אבבית אימליון שחור, במצב חדש. 04-512995 (#18854)

תנורי בישול ואפיה

תיקונים ואחזקה לתנורי חימום ובישול גז. בבית, במספרה ובמוסד. 04-667537 (#14890)

לוח נתניה

דירות

להשכרה/מכירה, 3 + מלפון בחדרה במת, ק"ד. 052-911091 (#21913)

בית מוסדר באזורים שקטים, 4 + 1½ + בריכה + אוטקה + תוספות. 053-42477 (#14659)

4 חדרים ויותר

4 עילה, אפשרות 5, מסודרת, פינוי מיידי. 053-41995 (8125)

למכירה, 4 חדרים + מלפון, ,רוחקה" אבן יהודה. 053-98581 053-98520 (16766)

מציאה! 4 חדרים, חדשה, ק"ג, בודדה, מלון ,רסקו" 03-454852 (23283)

4 באמצע ורד, ק"א, כל הסדרים, חזית בריכה, מוסדרים כפולים + חניה. 053-40543 (#21182)

בורבר, 4 + מרפסות, נוף ליםוו, מסודרת, 150 מ"ר. 02-814780 (#21485)

4 + תוספות באיזור בקואי המורים עד הפירגורים. 053-36292 (#15802)

בשבקירות, דירה 4, שירותים כפולים, בי"ס ה,ניכן". 053-98527 (#17526)

למכירה, פנטהאוז 4 חדרים באזור קרן. 053-37596 063-26757 מ"ר. (#16782)

3–3½ חדרים

3 מסודרת יפה באזור שקט מאוד. 052-34913 052-24111 (6136)

בקריתרויאל, בכניסה, 3 יפה עם מרפסת, חזיתית. 053-55651 052-440332 (#9809)

3 מסודרת, ק"ג + חדרים + ארונות. 03-9223440 הדר 37,000 (22693)

בקריתיהודה, 3½ חדרים, חזית, מייד. 03-228629 45,000 אחה"צ. (23479)

בהזדמנות בתחום באזורים, חדשה, 3½ + שירותים כפולים. 052-87363 (23981)

במעתיקותה 3½, 86 מ"ר + מלפון, ק"ד. 053-44585 30,000 (#11684)

בחניה דרום 3 – דירות + מלפון + ארונות מציאה! 052-456052 (#12630)

סלון גדול + 2, שירותים כפולים, מזגנים + ריצוף, ק"א. שירותים רצה 4. 04-380156 (#13786)

3½ חדרים בקריתשהרוואזו + תוספות, בית: 053-53540 עבודה: 03-205554 (#16486)

בקריתשהרוואזו 3½, יפה + מלפון, ק"ג. 03-265287/8 03-477442 (#18774)

2–2½ חדרים

בתחיה בהרצל, 2½, ק"ה, מסודרת, 31,000 הדר. 053-33823 (#20115)

דירות בשכר חודשי

להשכרה/החלפה, בקרית פרלאו, 3 + פ"א, בהרווחה. 055-38368 052-540171 (6228)

חדרים מרוהטים

כפר נופש ,ואייברהיגו־חופית" במכבוהרה. מציע חדרים להשכרה בשבוע/שבועיים. 053-93113/4 (#22523)

ביקוש דירות

אנגלי מבוגר מחפש דיור + ארוחות בבית פרטי לטווח ארוך בנתניה. ת.ד. 36294/10 תל־אביב. (16128)

עסקים

להשכרה, 400 מ"ר + 6 חדרי משרד. 03-231329 03-268218/9 (20086)

הצעות עבודה

למפעל באיזור חדרה, דרושה קלדנית מחשב עם ידיעה בניהול חשבונות. דרגה 1. בעלת נסיון מוכח. 063-67817/8 (16973)

מכירה ושירותים

קבלת מודעות ל,מעריב" ול,לוח מעריב" במשרדי ,מעריב", ,הרצאר", נורדאו 7, נתניה. 05:00-13:00 (8198)

לוח אשדוד

3–3½ חדרים

3½ במקור + פ"א, כתחושה, בתבונה, רסקו. 03-735605 (11729)

באשדוד, באיזור יד הכלים, מ"ד, הרצל המשפחה. 055-56233 (#21306)

הצעות עבודה

דרושים תעשייתאים מוסמכים עם נסיון. אפשרות לעבודה זמנית. 055-33460 055-34357 (#21264)

לוח באר שבע

דירות

לרגל נסיעה לחו"ל, בהזדמנות, 100 מ"ר + שיפורים, 23,000 דולר. 057-411126 (11479)

למכירה באירו דירה ממוזגת עם מיגון. 057-71019 (#17673)

למכירה וילה בטרם הצור, 057-36664 בבית. 057-76541 (#18490)

4 חדרים ויותר

ספארת ומושקעת, 4 ה', ק"ב. 057-75726 057-077634 03-744527 בערב. (6328)

בבאר־שבע, במרכז ג', ק"ב, זיה 4½ חדרים, 120 מ"ר, 4½ חדרים, הרחבה, פינוי 8 חודשים. 057-33288 (10870)

במושבה דירת קרקע פנוי 4½ חדרים. 03-583936 03-843691 (22878)

3–3½ חדרים

בגוד 3, בבנין שקט, ק"ג + ריצוף, מתאימה לעופעים. 057-950029 057-958095 (22923)

בגוד, באלמור בקיראר 48, 3, ק"ב, מייד. 03-239367 052-450307 (#15629)

3 חדרים + פינת אוכל + ארונות מטבח, מייד, ק"ב. 057-39683 בעבודה. (#14942)

2–2½ חדרים

למכירה בגוד בהדחות גרימוף, 2 חדרים, ק"ק. 057-950465 (#13942)

בגוד 2 חדרים, ק"ג, מייד, 14,000 דולר. 03-9229649 (#17825)

1–1½ חדרים

בבאר־שבע א', דירה למכירה, אפשרות להרחבה, 37,500 ש"ח. 053-98369 (#21335)

דירות בשכר חודשי

להשכרה בגוד 4 חדרים + מלפון + ריהוט. 057-958756 (9495)

בגוד וילה – 3 חדרי שינה + סלון, שירותים כפולים. 057-950435 (20299)

הצעות עבודה

דרושה מנהלת משק בית לוע מבוגרים + מגורים במקום, יום עד הנ לחצי יום. 057-33971 (#22507)

מנהל מסחרי לעסק הפוקס בשולת, בעל יוזמה ויכולת ויהולת עד גיל 40, שרפות לבעלי נסיון, נא לפנות בכתב ל ת.ד. 50423, תל־אביב, 61500. (#12725)

מכוניות

אובל אסקונה 1300 + מלפון, אוטומטי, מצב מעולה. 057-34747 057-35040 (23695)

מכירה ושירותים

גם ביום חמישי, תוכל למסור מודעה בלוח מעריב הוא מתפרסם בשישי. מודעות מתקבלות כל יום במשרד מעריב באר־שבע, קקל 90, פתוח רצוף כל יום עד 19:00. 057-74850 057-78029 (#21468)

מבחר ספרי מתנה, ספרי בישול, ספרי קריאה וספרי ילדים בספריית מעריב, קקל 90 באר־שבע, פתוח רצוף כל יום עד השעה 19:00. 057-31772 057-74850 (#21470)

יום לך קרוב בהרצל דוכא עבודה מזה שתמסור את ליום, מיום מוסר לחודש. קק"ל 90, באר־שבע, פתוח ברציפות עד 19:00. 057-74850 057-31772 (#21472)

מבצע חדש בלוח מעריב!

פרסם מודעה בלוח הגדול במדינה ואתה מקבל מיד במתנה את

המכירון

מדריך למחירי דירות;
מכוניות;
חפצי ערך ומכשירי חשמל
בעריכת **לוי יצחק**
שמאי רכב,
סוקרים ומעריכים.

בעזרת המכירון
תוכל לדעת את ערכו האמיתי
של כל מוצר ונכס ולסגור,
במהירות ובנוחות,
עיסקה מוצלחת ומשתלמת.

עשרות אלפי הצעות.
6 ימים בשבוע.
היום, אתה לא סוגר עיסקה בלי לוח מעריב!

לוח מעריב הלוח הגדול במדינה

עיריית הרצליה
חוק התכנון והבניה תשכ"ה־1965

הועדה המקומית לתכנון ולבניה מרחב הרצליה

הודעה לפי סעיף 149 לחוק התכנון והבניה תשכ"ה־1965 נמסרת בזה הודעה, בהתאם לסעיף 149 לחוק הנ"ל כי לועדה המקומית לתכנון ולבניה מרחב הרצליה הוגשה ע"י שמר. רח' תנועת המרי 14/2, קרית אונו. בקשה להוסיף לקרקע שבמקום: שם הישוב – הרצליה, רח' שלמה המלך. גוש 6667, חלקה 409. והמהות הקלה לגבי הבנוי באזור בו מבוקשת ההקלה האמורה, והינה: הגברת 3% בניה בקומה א' לקומת קרקע (ללא תוספת אחוזי בניה בתחום).

כל המעוניין יכול לעיין בבקשה הנ"ל במשרדי הועדה המקומית ברח' סוקולוב 10 הרצליה בימים ובשעות שהמשרד האמור פתוח לקהל. כל הרואה עצמו נפגע ע"י אישור הבקשה הנ"ל יכול להגיש התנגדות מנומקת למשרדי הועדה המקומית האמורה בכתובת הנ"ל תוך שבועיים מיום פרסום מודעה זו.

אלי לנדאו
יו"ר הועדה המקומית לתכנון ולבניה מרחב הרצליה

הנהג

עשה לך – מנהג
קח עמך חייל לדרך

לאנשים רציניים!

פנוי/ה ומעונין להקים בית ומשפחה

פנה/י לאלי שלוש, שדכן משפחתי, פרטי, אמין ובעל קשרים.
בבית, גם בשבת – 03-990507 03-991949

מדינת ישראל
חוק התכנון והבניה, תשכ"ה־1965
מרחב תכנון מקומי בית שאן

הודעה בדבר אישור שינוי תכנית מפורטת

נמסרת בזה הודעה, בהתאם לסעיף 117 לחוק התכנון והבניה, תשכ"ה־1965, כי הועדה המחוזית לתכנון ולבניה, מחוז הצפון, החליטה לאשר את השינוי של תכנית מפורטת הנקראת:

תכנית מפורטת מס' 4587 שינוי לתכנית מפורטת מס' 2443 – שינוי יעוד לתחנת תידלוק בבית שאן.

שהודעה על הפקדתה ביחד עם התשריט המצורף אליה, פורסמה בילקוט הפרסומים מס' 2863 מיום י"ח בחשון התשמ"ג (4.11.82) עמוד 187. ואלה הם השטחים הכלולים בתכנית: – גוש 22889 חלקי חלקות 27–24.

עיקרי הוראות שינוי התכנית: שינוי יעוד השטח לתחנת תידלוק, שרותי רכב, ומלאכה.

השינוי האמור בצירוף שבו הועדה המחוזית אישרה אותו ביחד עם תשריט המצורף אליה, הופקד במשרדי הועדה המחוזית האמורה וכן במשרדי הועדה המקומית לתכנון ולבניה בית שאן שבמועצה המקומית בית שאן, וכל המעוניין רשאי לעיין בו ללא תשלום בימים ובשעות שהמשרדים האמורים פתוחים לקהל.

שמואל קלעג'י
יו"ר הועדה המחוזית
לתכנון ולבניה צפון

תאריך: ט"ו בתמוז התשמ"ו 23.7.1986

חוק התכנון והבניה תשכ"ה–1965
מרחב תכנון מקומי באר־שבע

הודעה בדבר הפקדת שינוי תכנית מפורטת

נמסרת בזה הודעה בהתאם לסעיף 89 לחוק התכנון והבניה, תשכ"ה – 1965, כי במשרדי הועדה המחוזית לתכנון ולבניה מחוז הדרום, ובמשרדי הועדה המקומית לתכנון ולבניה באר־שבע הופקד שינוי תכנית הנקראת שינוי מס' 13 לתכנית מפורטת 140/03/5 – שכונה ד'.

ביחד עם התשריט המצורף אליה.

עיקרי הוראות השינוי: הגדלת מגרש 68 שיעודו בית כנסת והלוקטו לשני בתי כנסת. הגדלת החניה והקטנת השצ"פ הסמוך. שינוי אחוזי בניה וקו בנין.

ואלה הם השטחים הכלולים בתכנית: שטח התכנית: 4.870 דונם, גוש: 38082.

שכונה ד' – רחוב המצודות.

כל המעוניין בשינוי רשאי לעיין בה ללא תשלום בימים ובשעות שהמשרדים האמורים פתוחים לקהל.

כל המעוניין בקרקע, בבנין או בכל פרט תכנוני אחר, הרואה עצמו נפגע על ידי שינוי התכנית וכן זכאי לפי סעיף 100 לחוק, רשאי תוך חודשיים מיום פרסומה של הודעה זו ברשומות להגיש התנגדות לשינוי במשרדי הועדה המקומית האמורה.

שלום דנינו
יו"ר הועדה המחוזית לתכנון ולבניה מחוז הדרום

מדינת ישראל

בית הדין הרבני האזורי ירושלים

כ"א חשון תשמ"ז 23.11.86 מספר: 9416/מו

לכבוד מר לוי אלברט

התובעת – לוי מלכה
הנתבע – לוי אלברט
הנדון – מזונות

להוי ידוע לך כי הוגשה נגדך תביעת מזונות על ידי אשתך לוי מלכה.
הדיון יתקיים ביום שלישי, י"ב שבט תשמ"ז, 13.1.87, בבית הדין הרבני האזורי ירושלים, רח' יפו 40, חדר מס' 4.
הנך מתבקש בזה להופיע או למנות ב"כ או לשלוח כתב־הגנה. אחרת יואלץ בית הדין לדון ולפסוק שלא בנוכחותך.

הרב יצחק אהרון בן שושן
סגן המזכיר הראשי

כל המעונינים בגיור
יפנו בכתב אל:
ברית ידידי הגר, תל־אביב, ת.ד. 3333

הועדה המקומית לבנין ותכנון עיר בני־ברק

הודעה עפ"י סעיף 149 לחוק התכנון והבניה תשכ"ה—1965

ביכנ"ס ע"ש שלום שבזי הגיש בקשה לועדה זאת בתכנית מס' 17069, לבנות בנין בית כנסת בן שתי קומות ללא קוי בנין בגוש 6187 חלקה 192 באזור מגורים ב' בהקלות הבאות:
1. בנין בית־כנסת באזור מגורים.
2. בניית בית־כנסת הנ"ל ועזרת נשים ללא קומת עמודים מפולשת וזה שלא בהתאם לתכנית בנין ערים 105 ב' הדן לה במקום.

כל המעונין יכול לעיין בבקשה האמורה במשרדי הועדה המקומית בני־ברק בשעות קבלת קהל ורשאי להגיש התנגדות מנומקת לועדה המקומית תוך 14 יום מיום פרסום זה.

מר מ. אורנשטיין
יו"ר הועדה המקומית
לבנין ותכנון עיר בני־ברק

הועדה המקומית לבנין ותכנון עיר בני ברק

הודעה עפ"י סעיף 149 לחוק התכנון והבניה תשכ"ה 1965

חברה קבוצת בונים ע"י פנחסי ועו"ד אפל הגישו בקשה לועדה. זאת בתכנית מספר 19721 לבנות בנין בן 4 קומות מעל קומה מפולשת ברחוב הרדוף 9 גוש 6188 חלקה 231 באיזור מגורים בהקלות הבאות: 1. קומה (1) נוספת מעל (3) קומות מותרות. 2. הזזת קוי בנין צדדיים בצד מזרח ומערב ב־0.45 מ'. להיתר בניה בקו בנין צדדי (4.05) מ' במקום (4.50) מ' המותר. 3. (13.5) אחוזים בנין בניה מעלית, שיפור תנאי דיור, קומה נוספת מעל (105%) המותרים. וזה שלא בהתאם לתכנית בנין ערים ב' 105 החלה במקום. כל המעונין יכול לעיין בבקשה האמורה במשרדי הועדה המקומית בעירית בני ברק בשעות קבלת קהל ורשאי להגיש התנגדות מנומקת לועדה המקומית תוך 14 יום מיום פרסום זה.

מר מ. אורנשטיין
יו"ר הועדה המקומית
לבנין ותכנון עיר בני ברק

קבלת מודעות
מ־8.00 עד 21.00
(ברצוף)

03-727630
03-739297

לבעלי כרטיסי אשראי

מדינת ישראל

חוק התכנון והבניה התשכ"ה—1965 מרחב תכנון מקומי בית שאן

הודעה בדבר הפקדת שינוי תכנית מתאר

נמסרת בזה הודעה, בהתאם לסעיף 89 לחוק התכנון והבניה התשכ"ה־1965, כי במשרדי הועדה המחוזית לתכנון ולבניה מחוז הצפון ובמשרדי הועדה המקומית לתכנון ולבניה בית־שאן שבמועצה המקומית בית־שאן.

מופקד שינוי תכנית מתאר הנקרא תכנית מס' 5611 שינוי לתכנית מתאר מס' ג/373 הקמת מלון נופש בבית שאן.

ביחד עם התשריט המצורף אליו. ואלה הם השטחים הכלולים בתכנית: גושים: 22876, 22877. עיקר מטרת שינוי התכנית: שינוי יעוד השטח ממגורים לשטח אכסון למלונאות ונופש. ומיתוח מוקד משיכה לתיירות.

כל המעוניין בשינוי התכנית רשאי לעיין בו ללא תשלום בימים ובשעות שהמשרדים האמורים פתוחים לקהל. כל המעוניין בקרקע, או בכל פרט תכנוני אחר הרואה את עצמו נפגע על ידי שינוי התכנית וכן מוסדים ועדה מקומית שמרחב התכנון שלה כלול בתחום התכנית או גובל אותו, רשאי תוך חודשיים מיום פרסומה של הודעה זו ברשומות להגיש התנגדות לשינוי התכנית במשרדי הועדה המקומית האמורה.

בכבוד רב
שמואל קלעג'י
יו"ר הועדה המחוזית
לתכנון ולבניה – מחוז צפון

הועדה המקומית לתכנון ובניה עומר

בהתאם לסעיף 149 לחוק התכנון והבניה, תשכ"ה 1965

ניתנת בזה הודעה כי הוגשה בקשה על ידי מר לוי ניסים הקלה בגובה גדר בין מגרש 62 ו־63 בגובה 2 מ'. בגוש 38561 חלקה 62 רחוב ערבה מספר 25 בנגוד לתכנית שנוי תכנית 103/03/14.

כל המעונין יכול לעיין בבקשה האמורה במשרד המחלקה הטכנית במועצה מקומית עומר, ברחוב רותם בימים א'־ב' ד'־ה' בין השעות 12.00־6.00 לפנה"צ וביום ג' בין השעות 17.00־19.00 אחה"צ ללא תשלום ורשאי להגיש התנגדות מנומקת בשני העתקים לועדה המקומית האמורה תוך 14 יום ביום פרסום זה.

זק ארז
יו"ר הועדה המקומית עומר

הטבלה הלאומית

	משחקים	נצחונות	תיקו	הפסדים	שערים	נקודות
1. בית"ר ירושלים	11	7	3	1	11–25	24
2. הפועל פתח־תקוה	11	6	2	3	6–16	20
3. בני־יהודה	11	4	7	0	10–15	19
4. שמשון תל־אביב	11	4	6	1	6–12	18
5. הפועל כפר־סבא	11	5	3	3	14–16	18
6. מכבי חיפה	11	5	2	4	9–11	17
7. מכבי תל־אביב	11	4	4	3	8–14	16
8. מכבי פתח־תקוה	11	4	3	4	9–11	15
9. הפועל באר־שבע	11	3	5	3	8–7	14
10. בית"ר תל־אביב	11	4	2	5	16–12	14
11. הפועל לוד	11	3	4	4	8–11	13
12. מכבי נתניה	11	3	4	4	12–9	13
13. הפועל תל־אביב	11	2	6	3	10–8	12
14. מכבי יפו	11	2	3	6	19–9	9
15. מכבי יבנה	11	1	5	5	13–6	8
16. בית"ר נתניה	11	1	1	9	27–4	4

גליון מספר 368

מעריב ספורט

(c) 1986, כל הזכויות שמורות ל„מעריב" יום א', ה' בכסלו תשמ"ז – 7.12.86

כוכב השבת

אבי כהן, קפטן מכבי ת"א: "אמרו עלי שאני זקן ולא שווה"

עמוד 8

כבר 4 פור...

★ בית"ר ירושלים לא חזרה אתמול בבלומפילד על ההצגה שנתנה בשבוע שעבר נגד כפר־סבא, אבל גם 0:1 פושר הספיק כדי להגדיל את הפער בראשות הטבלה.
★ אבל הסיפור של השבת שייך להפועל פתח־תקוה. נצחון שלישי ברציפות (אתמול על מכבי בדרבי של פ"ת) וזינוק אל המקום השני. 10 שערים כבשו חלוצי הקבוצה הזו בשלושת המשחקים האחרונים.
★ הפועל תל־אביב היתה כבר בדרך למעלה, אבל ההפסד של אתמול דירדר אותה שוב לירכתי הטבלה, שלוש נקודות בלבד מן הקו האדום.

...וממי? מהפועל פ"ת!

מקום שני בהפועל פ"ת כבר שכחו מתי לאחרונה התמקמה הקבוצה במקום השני בטבלה. ניר לוין (מימין) מחבק באושר את מני בסון, כובש שער הניצחון אתמול בדרבי. צילם: עודד מילשטיין

אבי גולדר הפעם הוא היה המבקיע התורן של בית"ר ירושלים. לא משחק גדול שלו, לא משחק גדול של הקבוצה, אבל פריצה אחת טובה של אוחנה ודחיקת רגל אחת של גולדר = עוד 3 נקודות לקופה הירושלמית. צילם: עדי אבישי

הפועל לוד – מכבי יבנה 0–1
ללוד: בני סמרג'ה (69). לוד. 1000 צופים. שופט: יעקב שיינר.

מכבי יפו – בית"ר נתניה 1–2
ליפו: מנשה מזרחי (58), אשר סאסי (82, עצמי). לנתניה: משה גביש (85, בבעיטת"11). „באזרי". 1000 צופים. שופט: אריה פרוסט.

הפועל ב"ש – בית"ר ת"א 0–2
להפועל ב"ש: שמעון ביטון (45), דב רמלר (47). באר־שבע. 3500 צופים. שופט: יהושע לויה.

הפועל כפ"ס – שמשון ת"א 2–2
להפועל כפ"ס: איתן רביבו (25), אלי יאני (34). לשמשון: אפרים אורביב (23), שלמה מזרחי (36). כפר־סבא. 3500 צופים. שופט: רחמים דינצ'י.

הפועל ת"א – בית"ר ירושלים 1–0
לבית"ר י-ם: אבי גולדר (57). „בלומפילד". 21000 צופים. שופט: עובדיה בן־יצחק.

מכבי ת"א – מכבי חיפה 1–2
למכבי ת"א: אלי דרייקס (42) עודד מכנס (65). למכבי חיפה: דניאל בריאלובסקי (7). „בלומפילד". 19000 צופים. שופט: יצחק בן־יצחק.

מכבי נתניה – בני־יהודה 1–1
לנתניה: משה בארון (60). לבני־יהודה: דוד גורדנה (71). נתניה. 5000 צופים. שופט: יוסף דיאמנט.

הפועל פ"ת – מכבי פ"ת 0–1
להפועל פ"ת: מני בסון (69). פתח־תקוה. 5000 צופים. שופט: צבי שריר.

רפיק חלבי מרוח מדלית אל־כרמל

עמוד 10

ח"כ שריד היה בבלומפילד (עמוד 3)

ממן: שרף מנסה לחסל אותי (עמוד 9)

הארוחה הדשנה הוגשה לפני ההפסקה

הפועל כפ"ס – שמשון 2–2

איתן אורטסמן

במשך 45 דקות, במחצית השניה, צרו שחקני כפר סבא על שער שמשון. לקשר המקומי גד מרגון היו הזדמנויות נפלאות לשנות התוצאה שנקבעה לפני ההפסקה (2–2). אולם מרגון הפך ל"מלך המחמיצים" והעניק לקבוצתו אכזבה בלבד. מנגד, תלכיד שמשוני שאפתני שממשיך לא להפסיק גם במשחקי חוץ, חזר הביתה שבע רצון מנקודה אחת.

חניכיו של יעקב גרונדמן השתמשו בשיטה "הכה את היריב בנשקו הוא". כלומר, ביודעם שלא יוכלו להתגבר על יתרון טכני של המארחים, הפעילו השמשונים התקפות מתפרצות (הספציאליטה של כפר סבא) שפגשו הגנה רופפת שחסרה את האיש החושב והמסור נח איינשטיין (מתח שריר).

יצחק מימוני (משמאל), מנסה להערים על שחקן שמשון יפתח הלוי. מפגש הצמרת הסתיים בתיקו. צילום: צביקה ישראלי

5

לכפר־סבא: איתן רביבו (25), אלי יאני (34).
לשמשון: אפרים ארביב (23), שלמה מזרחי (36).
המגרש החדש בבטים: 3500 צופים.
שופט: רחמים רינאצ'י.

הפועל כפר־סבא		שמשון	
שמיר	5	אבי חדד	5
אידינגר	5	אבינועם עובדיה	5
סימון	5	(יוסי כהן	4
גרמיש	4	(יום־טוב שוקרון)	
(ספורטה	6	ברדה	5
אופיר בךחיים	5	אורי כהן	5
מרגון	4	הלוי	5
יפה	4	יגאל הלל	5
מימוני	5	אפרים שמעונוב	5
רביבו	6	ארביב	5
יאני	5	שלמה מזרחי	5
נוהר	4	דמתי	6
		אבי מלכה	5

בשלבי הפתיחה הבחינו האורחים בחולשת האגף השמאלי בהגנת כפר־סבא (אופיר בך־חיים וששון גרמיש) שנכשל בשמירה על גדעון דמתי (עדיין חלוץ סופה). כך השיגו שחקני הכרם מקסימום יעילות במינימום מסירות שהיו ארוכות, מאגף לאגף, מול טיפול מיותר ומסורבל בכדור שבצעו המקומיים. התוצאה: כחלוף 23 דקות רשמה שמשון יתרון ראשון – ולא מפתיע; מזרחי פרץ מימין, שילח כדור בחצי גובה ואפרים ארביב המשיך לפינה השמאלית העליונה. בעיטת יעף נהדרת מ־15 מטר קבעה 1–0 לשמשון.

כפר־סבא היתה זקוקה לפיגור הזה כמו סם מעורר. לפתע "שב לחיים" מייקל יפה (רק למספר דקות) והחלוץ במילואים איתן רביבו החל לעשות סדר בקבוצתו. ואמנם, אוהדי שמשון ביציעים צהלו רק שמונה דקות, שלאחריהן (31) נקבע 1–1. רביבו התנהל עם הכדור ממרכז המגרש ובהיותו 25 מ' משערו של חדד, בעט לכיוון הנכון. שוער שמשון איחר בזינוק והכדור השתכן בשיפולי הרשת.

שמשון ההמומה קיבלה מהלומה נוספת והפעם כמו מתאגרף שסופג מתחת לחגורה. כחלוף שלוש דקות השלימה כפ"ס מהפך מרשים לא רק ביכולת אלא בעיקר בתוצאה: יפה הגיש כדור ליאני במלבן הגדול, ויאני הבלתי נשמר המשיך לרשת, 2–1.

מי שהחליט שהנה עולה כפ"ס על גל הנצחון, לא הכיר מה זה רוח לחימה וכושר התגוננות של שמשון ולא הבין עד כמה חדירה הגנת הפועל ללא איינשטיין. את הנתונים הללו ידע לנצל שועל כדורגל כמו גדעון דמתי. בדקה ה־36 פרץ דמתי מימין, הקשית לתיבה הקטנה ומזרחי המשיך בבעיטת יעף פנימה. 2–2.

יבול מבורך בן ארבעה שערים במחצית אחת – והתיאבון שלנו בא עם האכילה, אבל שבענו. לאחר ההפסקה החליף שמואל ספורטה את גרמיש ומשחק הפועל זכה לתנופה בגלל המחליף שהתייבש על הספסל מספר חודשים והתגלה כמגן תוקף. המבול היבשתי שהטילו הכפר־סבאים על שער שמשון נפרץ לעתים רחוקות בגלל גיחות של דמתי, אך מה שהצליחו המקומיים להשיג היו רק החמצות.

הבונים וההורסים

ארז קופמן

תתפלאו, אבל למרות תוצאת ה־2–2 בין כפ"ס לשמשון לא ראו הצופים בכפ"ס משחק משובח. אשמים בכך שני שחקנים, עושי המשחק בקבוצותיהם. מייקל יפה ו"מומי" מזרחי הם האחראים לשערים, אבל גם לגרירת המשחק לרמה בינונית ומטה.

וכל זאת מדוע? השניים פתחו בסגנון שונה. יפה התמקם מאחור ומזרחי הצטרף לדמתי בחוד. מומי עשה זאת בפריצות ומייקל בנגיעה אחת בכדור. שניהם נכשלו. אידינגר בלם את מזרחי השבאלי ומייקל לא דייק במסירות, נלחץ ואיבד ראיית המגרש.

וכול המגמה של משחק הגנה נרפה וחסר תאום בשני הצדדים, חיפשו רק את יפה ומזרחי שידעו להוביל את ההתקפות המתפרצות. שניהם נכשלו לחלוטין (8 מסירות מתפרצות מוצלחות לשניהם). אבל ביציעים נבלע הדבר כאשר מזרחי, בתבונתו, הקפיץ כדור לארביב שמהאוויר מצא את הרשת.

והעיניים בכפ"ס חיפשו את מייקל. הוא סיבך את ההתקפה בדאבל פאסים לרוחב שהוציאו את העוקץ מיאני ונוהר המתעלים במשחק עומק באגפים. אבל יפה העלים זאת כשפינה דרך לרביבו שבעט טסה לרשת. דווקא אז ידע מזרחי להוביל את ההתקפות. הוא, למרות נטייתו לשמאל, הבין שגידי יצליח רק באגף השני (אופיר בךחיים) והעביר את ההתקפות לשם. אבל לפתע...

יפה, שכבר לא ידע מה הוא עושה במגרש (רביבו ראה זאת וניהל את הקישור) הופתע כשקיבל כדור פז משמאל, הסתובב בנעילת כדור לדשא והשתחרר. ופה נרשמה שניית החוכמה שלו אתמול. היכה שברדה יזוז (יאני ישתחרר מגבדל) מסר ליאני ושער.

ושוב מוטי מנגד. דמתי הגביה ומזרחי בשמאלית הדביק את הכדור לרשת. 2–2. במחצית השניה נפל מזרחי מהרגליים. אצל שמשון הוא המנהל היחיד (עובדיה נפצע) בקישור. הוא הסתבך במשחקי כוח סטאטיים במרכז. שמשון נעלמה עימו מהעין.

והאיש השני? הוא הרס התקפות. לא, הוא דווקא מסר מדויק, אבל לא לשחקן הנכון. שמואל ספורטה המחליף התחיל להכניס כדורים לחלוצים בבקוטו. אבל ספורטה חסר נסיון ומייקל הניח לו לעשות כרצונו. כפ"ס, השלטת הטוטאלית במחצית השניה, הפסידה 2 נקודות בגלל זאת, בגלל מייקל יפה.

קו העונשין

בני סמדג'ה

מלך השערים

מי יעצור את דהירתו של אלי יאני? החלוץ הכפר־סבאי הגמלוני־משהו שדומה כי שיבתו לקבוצת עלומיו החזירה לו את נעוריו – הבקיע אתמול שער נגד שמשון; כדי להודיע קבל־עם: בית"רים, אוחנה ומלמיליאן, אין זו רק הצגה של־כם:

הצמרת העדכנית: אלי אוחנה – 9; אורי מלמיליאן – 8; אלי יאני – 7; דניאל בריאלובסקי, כוכבה הבין־לאומי של מכבי חיפה, הבקיע אתמול את שערו החמישי.

צהוב־אדום

בני־יהודה, עדיין בלתי־מנוצחת, גם אחרי מחזור סוף השבוע, עלולה להסתבך, נוכח "הצהבתה" החמישית במספר, של מגינה הנמרץ, דוד סלמן – אתמול בנתניה. עם זאת היה המחזור ה־11 מתון ורגוע – רק 11 ספגו כרטיסים צהובים, בהם ניר אלון שספג אזהרה רביעית.

מצטיינים

אורי מלמיליאן, קשרה המצטיין של בית"ר ירושלים – גם ביום בינוני – ממשיך ללבוש את "החולצה הצהובה", כשלזכותו 67 נקודות. בצמרת, אחרי כוכבה של בית"ר, היו תנודות קלות בלבד: משה סיני ואלי אוחנה – 65; אבי רן, דניאל בריאלובסקי, יעקב אסיאג ויובל אוחנה – 63.

יובלות

סמדג'ה ואבוטבול: 200 הופעות

בני סמדג'ה, חלוץ הפועל לוד, ודוד אבוטבול, שחקן הכל־בו של הפועל טבריה – הופיעו בסוף השבוע בפעם ה־200 בליגה. איפיון משותף לסמדג'ה (בעוד חדשים בן 28), מי שנחשב לקורע רשתות מובהק (באחרונה: מנומנם משהו) ואבוטבול בן ה־30: שניהם הצטרפו לקבוצת הבוגרים בעונת 1978/79. לא משותף לשני ה"חתנים": בעוד שה"סקורר" שיחק כל ימיו בקבוצת נעוריו, נטל ה"בלבוניק" את מטה הנדודים לידיו ושידת משך שתי עונות את נצרת־עילית (כיום ליגה ב').

המחזור הבא

מכבי יבנה – מכבי פ"ת
בני־יהודה – הפועל פ"ת
מכבי חיפה – מכבי נתניה
בית"ר ים – מכבי ת"א
שמשון ת"א – הפועל ת"א
בית"ר ת"א – הפועל כפ"ס
בית"ר נתניה – הפועל ב"ש
הפועל לוד – מכבי יפו

הניחוש הנכון

1.	לוד – מכבי יבנה	1
2.	מכבי יפו – בית"ר נתניה	1
3.	הפועל ב"ש – בית"ר ת"א	1
4.	כפר־סבא – שמשון	X
5.	הפועל ת"א – בית"ר ים	2
6.	מכבי ת"א – מכבי חיפה	1
7.	מכבי נתניה – בני־יהודה	X
8.	הפועל פ"ת – מכבי פ"ת	1
9.	טבריה – צפרירים	1
10.	הפועל עכו – חדרה	1
11.	הפועל חיפה – הפועל ר"ג	1
12.	הפועל ים – בית־שאן	1
13.	רמת־עמידר – יהוד	1
14.	הכח ר"ג – דימונה	X

שחפיב
סוכנויות לביטוח בע"מ

אבי בטלהיים

ספורט בצד

תמונות מן ההיכל

תזכורות ממשחקה של מכבי ת"א נגד זאדאר מיוגוסלאוויה:

★ חן ליפין, כישרון בלתי רגיל, אימץ לעצמו כדור במרכז המגרש ופרץ בשעטה לכיוון הסל היוגוסלאווי. חלף על אחד, השאיר עוד אחד מאחור ומולו ניצבה המשוכה האחרונה, גוליית המתנשא לגובה 2.15 מטרים, העונה לשם זוראנוביץ'. חן לא התרשם במיוחד מן ההר שהניף ידיים לעברו, תוך ימינה וסובב את הכדור בין ידיו המושטות של הענק. הכדור עשה דרכו בקשת, נעזר בקרש וצלל לרשת. סל מארץ הסרטים.

★ לי ג'ונסון. בשלהי המחצית הראשונה הוא חטף כדור במרכז המגרש ודהר לכיוון הסל היוגוסלאווי. היה ברור שתבוא כאן הטבעה, אבל לי החליט שזו ההזדמנות למשהו יוצא דופן, משהו שרואים באן.בי.איי. הוא הגיע לסביבות קוו העונשין, אולי מטר אחד קדימה, התרומם בריחוף לעבר הסל, גמא באוויר כמה מטרים טובים, שהה שם מספר שניות ארוכות, ואז הניף את ידו הימנית והוריד את הכדור בעוצמה לתוך הרשת.דאנקינג מעולם אחר.

★ האריה לאסוף, ספורטאי. אשתקד כאילו נולד מחדש והרשים במשחקו הן במכבי והן בנבחרת. השנה הביאו את גרג קורניוס והורידו אותו כתה. לאסוף קיבל את הדין ולא עשה ברוגז. אתמול הוכיח פעם נוספת שהוא ספורטאי אמיתי. באחת הדקות הבודדות ששיחק (ובהחלט עשה את שלו), שרקו נגדו לעבירה. בניגוד גמור לשחקנים אחרים, בשתי הקבוצות, העניק לאסוף את הכדור לשופט ואמר לו: נכון, היתה עבירה.

★ דורון ג'מצ'י. רבות נכתב ועוד ייכתב עליו ועל מיקי ברקוביץ', כן מוסרים/ לא מוסרים אחד לשני; כן אוהבים/ לא אוהבים זה את זה. במהלך המשחק פרץ דורון לסל, מיקי עמד בצד בעמדת קליעה קורצת. דורון לא מסר, הסתבך בזריקה קשה, החטיא אך הצליח לקלוט את הכדור החוזר ההחדירו לסל. לאחר מכן נותר על עמדו, שפוף, כאילו רוצה לומר: מזל שקלעתי, סליחה שלא מסרתי.

★ השופט הבלגי דה־קוסטר. לא היה כל צורך להתייחס לשיפוטו הבינוני אלמלא החולצה אחת שלו, שכמוה רואים פעם אחת בחיים. התקפה של מכבי, ג'ונסון זרק לסל, שני יוגוסלאווים וקווין מגי קפצו לריבאונד. לפתע שריקה. הבלגי סימן צעדים נגד מגי. בהתחלה חשבו שהוא צוחק, אבל הוא בכלל לא חייך. מגי היה באוויר והוא שרק לצעדים. שריקה מארץ הסרטים, התפוצצנו מצחוק.

★ גיא צוקר, כתב גלי־צה"ל. מכבי הנהיגה מסורת של מסיבת עיתונאים בהיכל הספורט בתום המשחק. צבי שרף פתח והשיב, מתוח ועצבני, על השאלות. אחריו נכנס המאמן היוגוסלאווי. גיא צוקר התקרב עם מכשיר ההקלטה והציג מספר שאלות, תוך שהוא לועס מסטיק בתנועות גדולות ומצקצק באוזניו של האורח. היוגוסלאווי ניסה להתמודד עם השאלות באנגלית המוגבלת שפיו, אבל כל זה לא הפריע לכתב הצעיר לעמוד סנטימטרים מן המאמן הזר ולהעלות גרה.

חשבונות עם הציבור

14 דקות בלבד של שידור המשחק מכבי – זאדאר הן תולדה של פשרה. פשרה בין מחויבותה של מכבי לאמינותה (והמודעה שפרסמה על אי־השידור) ובין מחויבותה לציבור אוהדיה.

עבור ציבור זה, ממטולה עד אילת, מכבי היא נכס לאומי ללא הבדל דת, מין, גזע ומרכז פוליטי. מכבי עצמה נהנית ממעמד זה ובעניין זה היא חייבת משהו גם לאנשי רוממה.

בין מכבי לטלוויזיה הסכם המתנה את השידור במספר תנאים. כל הפרה מקנה למכבי, חוזית, עילת ביטול. אם שורה מידת החסד מתירה מכבי את המחצית השניה.

אסור שכך יהיה. יש לראות את המחוייבות לרבבות הצופים כגוברת על הכל. עם הטלוויזיה מותר וחשוב להתחשבן, אך לא עם כלל הציבור.

משה גורלי

בית"ר: לא גרמניות

א. טבק

קבוצת בית"ר ירושלים לא תשתתף בטורניר עם קבוצות ממערב־גרמניה ובמקומה שובצה קבוצת הפועל ת"א. הדבר נעשה עקב סירוב בית"ר לשחק מול קבוצות גרמניות.

ביום שישי התכנסה ועדת הטורניר בה מכהנים ראשי ההתאחדות לכדורגל ושם נמסר כי סגן יו"ר ההתאחדות מטעם בית"ר אריה קרמר, הודיע כי בית"ר ירושלים לא תופיע מול קבוצות גרמניות. אי לכך הוחלט לשבץ לטורניר את קבוצת הפועל ת"א אך יחד עם זאת תבדק האפשרות לשכנע את בית"ר להופיע בטורניר.

בטורניר יטלו חלק שתי הקבוצות ממערב גרמניה: בורוסיה מינשנגלדבך וף.צ. קלן והישראליות מכבי חיפה והפועל ת"א. המשחקים יחלו ב־4 בפברואר ויסתיימו כעבור שבוע.

יעשה נסיון שמועצת ההימורים תעניק פרסים כספיים לשתי הקבוצות שתתפסנה את המקומות הראשונים בטורניר. המדובר בפרסים מ־60 עד 100 אלף דולר. בכל מקרה יובטח מינימום כספי לכל קבוצה.

מעריב ספורט

חברי מערכת
צבי קופמן, מרדכי רוזנבלום
א. טבק, אבי מלו, טובי פולק
צבי בר־שירה, בוריה ביגמן
אלכס פרלסמן, מאיר רפמן
אלכס דורון – עורך "שבועספורט"

עורך מדור הספורט: אבי בטלהיים

מי שמתגונן לשבת אוכל בשבת

הפועל ת"א – בית"ר י-ם 1–0

יוסי לוי

המידות של להקת 90–60–90 היו מבטיחות, הבנות קצת פחות. אחר כך נחת המסוק, הוריד את „קיפי" ונסק בחזרה. על הדשא נשארו האדומים של הפועל ת"א והצהובים של בית"ר ירושלים. 21,000 הצופים היו בטוחים שהשואו, סטייל אמריקה, רק מתחיל.

אבל בלומפילד מלא מביא נאחס, זה כבר הוכח בעבר. משמות כמו מלמיליאן, סיני, פיינטי ואוחנה אפשר לצפות ליותר. מי שתמיד שם פס על כולם ועל מה שהם רוצים, הוא דוביד שוויצר. שוויצר מקבל כסף בשביל לעשות נקודות. זה המקצוע שלו. מצדו מי שרוצה שואו, שילך לראות בלט על הקרח. הוא מעלה 5 קשרים (מוריס זאנג קשר, לא חלוץ).

דוביד חשב כל השבוע איך סוגרים את מלמיליאן ואוחנה. שוויצר, לא טיפש, הצליח לסגור את שניהם. עובדה, הם לא הבקיעו. רק על דבר אחד לא חשב, איך מבקיעים. ההתקפה הכי טובה היא ההגנה, זו הסיסמה שלו.

שלא תחשבו שהפועל לא הגיעו למצבים. דווקא היו לה הרבה. אבל לא יודעים איך לגמור האדומים. עם חצי חלוץ, זה באמת קשה. מה עוד שמתאמנים כל השבוע, איך לשמור, לא איך להבקיע. בית"ר לא היו הרבה יותר טובים, השחקנים היו מתרחים, המישחק מאופק. אבל גם זה הספיק להם כדי לנצח 1–0 ולצבור פער של 4 נקודות בפיסגה.

מלמיליאן היה חלש, ולא בגלל שפיינטי שומרו היה טוב. להיפך. אולי גרבק ממנו. במחצית השניה החליטו השניים להפרד, ואומנם מישחקם השתפר. למרות זאת, נראה שפיזה עוד לא החזיר להפועל אפילו את מחיר כרטיס הטיסה מגרמניה. מנגד שמר שורץ על סיני. סיני לא עשה כלום. שורץ קיבל הרבה מחמאות בלי שעשה הרבה. סיני פשוט ישן חצי משחק.

ההגנות היו טובות, גם אצל האדומים, גם אצל הצהובים. הקישור הדפנסיבי של בית"ר (שורץ וקדוש) היה מעט טוב יותר מזה של ת"א (ארמה ואלי כהן). וזהו למעשה לשון המאזניים שהטתה את הכף לטובת ירושלים. שכן בהתקפה השתדלו לנדאו, ואחרי הרוטציה שבתאי לוי, (ת"א) אוחנה וגולדר (ירושלים) אבל מיבצעים גדולים לא ראינו מהם.

המחצית הראשונה היתה שקולה, כשלקראת הסיום מסתמן יתרון להפועל, אך ללא תוצאות. שריקות הבוז של הצופים שליוו את ירידת השחקנים, מסבירות את מה שהתרחש בה. המחצית השניה היתה הפחות גרועה. בדקה ה־56 משאיר עמר את שבתאי לוי לבד מול מזרחי. לוי מגלגל את הכדור לידיו. מזרחי שוכח להגיד תודה.

דקה לאחר מכן (57) גולדר מלמד איך עושים זאת נכון. אוחנה מראה לזאנו את המספר 11, שולח מצוין למרכז הרחבה וגולדר נמצא במקום כדי לבעוט חזק ושטוח לפינה הקרובה. 1–0 לירושלים.

עכשיו מתעורר המישחק ואיתו הקהל. דקה 64 כמעט שיוויון. שבתאי לוי פורץ טוב בימין, משאיר לסיני כדור נהדר וסיני כ־10 מטר בועט כמו אחד שעלה מהנוער. ההחמצה מעצבנת אותו ואחרי דקה הוא „מרים" את מלמיליאן ודואה כרטיס הצהוב. שוויצר סופר צעדים לאורך הקו, חושב על מי לרדת הפעם. לא מוצא, כבר ירד על כולם.

ת"א לוחצת, ירושלים במיגננה. 4 דקות לסיום הצ'אנס האחרון לשיוויון, אבל סיני שולח כדור עונשין מאכזב לידי מזרחי. כבר אמרנו שלא יודעים לגמור האדומים. אולי השבוע יתחילו להתאמן בבעיטות לשער. בן־יצחק שורק לסיום, שוויצר מסתכל לשמיים. בטח חיפש את המסוק שיבוא להוציא אותו.

6

לבית"ר: אבי גולדר (57).
בלומפילד: 21000 צופים.
שופט: עובדיה בן־יצחק.

הפועל ת"א		בית"ר ירושלים	
אלטר	5	מזרחי	6
עמר	5	אבי כהן	6
אקהיז	5	אזולאי	6
זאנה	5	אשש	5
הרשליקוביץ' (ברנס)	4	שלמה שירזי	5
פיינטי	5	קדוש	6
ארמה	4	שורץ	6
אלי כהן	5	מלמיליאן	5
סיני	5	סמי מלכה	5
זאנו	5	אוחנה	5
לנדאו (שבתאי לוי)	4	גולדר (בן־הרוש)	5

למעלה: מגן בית"ר ירושלים, אבי כהן, לא התרגש אתמול מן „הרכש הגרמני" של הפועל ת"א, דוד פיזנטי.
משמאל: רגע של מגינים. שלמה שירזי (משמאל) ויהודה עמד הם מגיני נשמה. הבעת פניהם מעידה. צילם: עדי אבישי.

יוסי שריד

זוית הח"כ

תם מסע הצלב

זהו. החלטתי סופית להפסיק את מסע הצלב הפרטי שלי נגד הכדורגל הישראלי, כי במסע המיותר הזה רחוק אי אפשר להגיע. במקום להיות ביקורתי ומתוסכל, מוטב להסתכל על כל העניין במשקפי שמש־ורוד ולהנות מהחיים: 22 אלף צופים אתמול בבלומפילד, מזג אוויר טוב ומיטיב, שיזוף נעים ומרגיע, להקה מטמטמת של שלוש בנות בהפסקה, קיפי נוחת ממסוק באמצע האיצטדיון ומסר חינוכי ברמקולים נגד גזענות. הקופה רושמת ומדברת – שלוש מאות וחמישים אלף שקל – הכנסת שיא של כל הזמנים, ומי רוצה להתווכח עם המספרים.

המשחק עצמו הוא יותר טוב או פחות טוב – מה זה כבר משנה – כי הוא גם יותר וגם פחות, גם היה טוב וגם טוב שהיה, ובשבוע הבא רק מזג האוויר יכול להשתנות.

תמיד 22 שחקנים ותמיד משתי קבוצות משחקים את משחק השבוע כדי להעביר את הזמן, כאילו הזמן הוא הכדור. שישה ימים מותר לחשוב על הקבוצה שלי או על הקבוצה שלך, שהיא ליברפול, עד שביום השביעי חוזרים לראות את בית"ר ירושלים ואת הפועל תל־אביב כפי שהן, ואחר כך לצפות שוב לימים יותר טובים, שהם ששת הימים הבאים.

הקבוצה שלי, שהיא הפועל תל־אביב, אם זכרוני אינו מטעה אותי, תמשיך העונה לשחק משולשים – X,2,1 – וימשיכו להגיד עליה אחרי כל הפסד ותיקו, שהיא, בעצם, קבוצה טובה מאוד.

הקבוצה שלך, שהיא בית"ר ירושלים – איך אפשר לטעות – תמשיך העונה לשחק כפולים, וימשיכו להגיד עליה אחרי כל נצחון ותיקו, שהיא עדיין לא מספיק טובה, וספק אם היא בנוייה לאליפות.

אחרי אתמול, בית"ר ירושלים היא במקום הראשון והפועל תל־אביב היא במקום ה־13, וזה יכול להיות גם להיפך, בלי לגרום עוול משווע לאף אחת מהשתיים. מי שבאמת איכפת לו, יחזור לכאן גם בשבת הבאה, כדי לראות עוד שתי קבוצות, שהן אותה קבוצה, מאותה ליגה, ומאותו הכפר, שתמיד נפרדת מעצמה בתיקו בלי כל קשר לתוצאה הסופית.

גולדר שווה יותר מ„קיפי"

אבי מורגנשטרן

זה היה צריך להיות מפגש ענקים. גם מבחינה מקצועית, וגם באווירה. אבל בפועל הכל זרם על מי מנוחות. עד שנשמעה שריקת הסיום. איש מאוהדי בית"ר לא זז מהמקום. כולם באקסטזה, מתחילים לשיר, מניפים כל דבר צהוב באוויר. שחקני בית"ר רצים להתחבק. שירזי וברייאנט יוצאים בריקוד סנגו עליו. רק דוביד קשטן, עוטף על עצמו ארשת רצינות, חותך בשקט לעבר חדר ההלבשה. כאילו לא שייך בכלל לקרנבל שמתרחש ממולו. האמת, האוהדים בקושי מבחינים בו. להם יש את הקבועים. אוחנה, שירזי ו...מלמיליאן. „אורי מלך ישראל...". וגולדר כובש השער, מי שמע עליו בכלל...לגולדר, עוד נחזור בהמשך.

במהלך המשחק היה קשטן הרבה יותר עירני. הוא קפץ לא פעם מהספסל וגער בחניכיו. אבל השיא היה כאשר הקוון סימן כדור חוץ לטובת הפועל. שחקני בית"ר היו המומים לרגע וזאנו כמעט כבש שער. קשטן קם, הכבים להילוך מהיר הביא ספרינט לעבר הקוון שהיה בקצה השני של קו האורך. כמעט טרף אותו מעצבים.

ודוביד? דוביד שוויצר כל כך רצה להשוות. עד שער היתרון של בית"ר, הוא ישב רגוע פחות או יותר. אבל השער של גולדר הקפיץ אותו מהספסל. עד שריקת הסיום הוא לא ישב אפילו רגע. צעק, דיבר. כשהפועל התמוטו הוא לפת את הראש. גם קונפורטי לאות הזדהות מיהר להחזיק את הראש בידיו. אחריו כל הספסל של האדומים.

משחק גדול זה לא היה. תפאורה היתה. בחוץ נשארו מאות ואולי אלפים שהיו מוכנים לתת לך את האשה והבית תמורת כרטיס. דחיפות בכניסה היו. מכות? היו. התפלחויות? היו. הרבה. שער 5, לדוגמה, נפרץ, והמון אנשים מיהר להסתנן פנימה. לקח למשטרת ישראל, יותר מדי דקות, עד שהצליחו לסגור את הפירצה. היה הרבה מתח. מיותר. חבל שעדיין לא יודעים בישראל מודל 87־86, איך לארגן משחק שמכיל לתוכו 20 אלף איש ויותר.

על הקהל של בית"ר, כבר נכתב הרבה. אתמול הם היו די מאופקים. כשהקבוצות עלו למגרש, ציפיתי שתהיה רעידת ארמה 10 בסולם ריכטר. זה היה בקושי 2 בסולם כסא נוח. מהר מאוד הם נרגעו. אוהדי הפועל שהעניקו גם הם אווירה ביתית לאדומים, נשארו ברוב דקות המשחק אפטיים. כאילו מודעים לגורלם. לפחות לא היו תקריות מעבר לגדר החמה. שהפרידה בין 2 המחנות. מדי פעם אמנם התעופפו חפצים משער אחד לשני אבל לא במטחים כבדים.

גולדר. זוכרים? לא יעזור לו כלום. הוא לא גולד בירושלים, והאוהדי הקבוצה פשוט לא אוהבים אותו. אוחנה יכול לאבד כדורים חופשי, אבל נגיעה אחת טובה תכפר על הכל. אצל גולדר זה הפוך. הוא צריך לעבוד 90 דקות, ולהיות במיטבו. אבל טעות קטנה, תפרק את הכל והאוהדים יפתחו עליו פה גדול. מזל שהוא הבקיע שער, וסתם לכמה אוהדים את הפה. עד לשבוע הבא.

לפני המשחק נחת בהליקופטר „קיפי". הסמל של משחקי הפועל. נתנו לו לבעוט את בעיטת הפתיחה. אבל גולדר הוא שבעט את הבעיטה הדי טובה באמת. ואותו אפילו לא הביאו במסוק, בקושי באוטובוס...

הפועל מציגה: ממני מני

הפועל פ"ת – מכבי פ"ת 1–0

גבי מרקוס חולף בקלילות מעל מנשה נוריאל, שחקן מכבי פ"ת, בדרך להתקפה נוספת של קבוצתו. ואילו פניו של יעקב או'זבל, מגן מכבי פ"ת, כאילו זועקות: איך הם עושים לנו את זה? צילום: עודד מילשטיין

אלי קמיר

בפעם האחרונה שצבי שריר שפט בדרבי פתח־תקוואי, הסתיים המשחק בדקה ה־80. 5–1 הובילה מכבי. 10 הדקות האחרונות התנהלו בשיפוטו של דיין ההתאחדות לכדורגל. הרבה שנים עברו מאז, גם הרבה דרבים. בדרך כלל שלטון מכבי, פעם אחת עשתה את זה הפועל.

אתמול, כבר לפני השריקה של שריר היה ברור מי הפייבוריטית. תשעה שערי זכות בשני משחקי חוץ, גם בשביל גדולות מהפועל זה הרבה. אפילו הרבה מאד. הנאיוזים שבפתח־תקוה עוד תלו תקוות במכבי. הרי גם היא השיגה שש נקודות בשני מחזורים. אבל פה בדיוק זה נגמר. התוצאה: הפועל ניצחה 1–0. מאמן מכבי ליאון ק. הכין היטב את שיעורי הבית. במערך של שלושה שחקני עורף וחמישה שחקני מרכז שדה הוא ניסה להפתיע את הפועל. לקח ריזיקה. אם מאמן הפועל אברהם גרנט הופתע או לא, קשה לדעת. אבל מחצית אחת לפחות הצדיקה את עצמה השיטה של ליאון. גרי מכנס במרכז ההגנה, יעקב או'זבל בשמירה אישית על ניר לוין ואילן ג'אן באגף היוו את העורף לעופר אביטל, אלון ירדחם, מנשה נוריאל, חיים שעשוע ואיל בגליינבטר. בשילובו של שעשוע ביקש ליאון להוריד עדמס מאיל. גם זה הלך לו מחצית אחת בלבד. שעשוע החזיק בכדור כידרדר ומסר. חסרונו של בגליינבטר שנשמר מצוין בידי מרקוס הורגש פחות. חוד מכבי היה ללא שינוי. יורם אחיון עוד בגישושי קליטה ורבינזון עם הצליעה הסטנדרטית.

השבוע הצהיר ניר לוין כי מקום העבודה של רוני רוזנטל מתאים לו. נגד מכבי, הוא נתן כמה הבהרות למה הכוונה. לא, זה לא היה משחק גדול שלו. אולי אפשר לייחס את זה למגן יעקב או'זבל. אבל כשניר כבר עבר את או'זבל, יכלו שאר שחקני מכבי לעצור ולמחוא כף.

חבריו של ניר לא בעטו הרבה לשער. הם העדיפו להרים ושוב להרים. אבל כרגיל עופר פביאן. השוער המכבי נמצא בכושר שיא. הפעם היחידה שהכדור עבר את עופר זה היה בפגישה שלו עם הרשת.

דקה 69. אלון חזן בעט כדור קרן, פביאן הדף אך מני בסון בבעיטת המשך מהאוויר הרים על הרגליים את האיצטדיון של פ"ת.

מאז הגול לא היה הרבה שינוי. הפועל המשיכה לשלוט, מכבי להגן. רבינזון, שלא היה מסוגל לעבור פעם אחת את בורדניק ואלון המצויינים, הוצא ורפי כהן המשיך באותו קצב.

כמה מלים על השופט צבי שריר. הוא עלה פצוע (כן, זה קורה גם לשופטים) ולמרות הכאבים העזים ברגל, תוך שהוא חבוש, שפט בהצלחה רבה.

5
להפועל: מני בסון (69).
מגרש הפועל בפ"ת: 5000 צופים.
שופט: צבי שריר.

הפועל פ"ת	
רוני ג'רבי	5
קושוילי	5
בורדניק	6
ניר אלון	6
דוד לוי	5
מחפוד	6
(גבי לסרי)	
אליה	5
חזן	5
מרקוס	6
לוין	6
מני בסון	6

מכבי פ"ת	
פביאן	7
או'זבל	6
ז'אן	5
גרי מכנס	5
אלון ירחום	5
אביטל	5
נוריאל	5
(תמיר דניאל)	
בגליינבטר	5
שעשוע	5
רבינזון	4
(רפי כהן)	
יורם אחיון	4

דעתו של ראש העיר דב תבורי על הדרבי:
הפועל חוזרת לימי הפאר

פעם זה היה דרבי. היה מאבק, היתה מלחמה על הסמל. לא אתמול. לפעמים נראה היה לי שזה יותר כמו משחק רעים, כך לפחות הרגשתי במחצית הראשונה.

אין ספק, הבינוניות שלטה במשחק. לא ראיתי מבצעים, גם לא כדורגל גדול. הבעיטות לשער היו מיקריות חוץ אולי מהבעיטה של נוריאל במחצית הראשונה והעצירה של רוני ג'רבי.

המחצית השניה שייכת להפועל. הם שלטו במשחק. הגדולה שלהם היתה שהם שיחקו באופן קבוצתי ולא חיפשו את ההצלחה האישית. רואים שהקבוצה הולכת ומתגבשת ממשחק למשחק. יש לי הרגשה שבשנים הקרובות נשמע שוב על הפועל המפוארת של פעם. זאת של האליפויות.

לסיום הייתי רוצה לציין את השער. זאת היתה בעיטה מצויינת. ולשחקן שכבש, מני בסון, מגיע כל הכבוד.

אלי קמיר

הקריאה „ויוה לוד" שוב הדהדה ביצ'יע

הפועל לוד – מכבי יבנה 1–0

רפי ממן

זמן רב לא נשמעה בלוד הקריאה המפורסמת „ויוה לוד". כל זאת, עד למחצית השניה של המשחק בין לוד למכבי יבנה שבה התעוררו האוהדים ופצחו בקריאת העידוד. המנצחים על המלאכה היו רפי שמואל, הטוב במגרש, ובני סמדג'ה שעלה מהספסל כדי להבקיע את שער הנצחון ולהשאיר בלוד את שלוש הנקודות (1–0) בקרב התחתית החשוב.

מכבי יבנה, שעברה זעזועים רציניים לאחרונה בניהול הקבוצה ובהרכבה ומהרכבה נפקד מקומם של בוארון ובן שמעון המורחקים, עלתה למשחק עם הרבה מוטיוואציה והצליחה להעביר את כובד המשחק לשטח יריבתה שגילתה משחק מפוזר ובלתי מתוכנן. רפי אוסמו השתלט על מרכז השדה, חילץ כדורים מהקישור הלודאי ושילח שוב ושוב את ועקנין ואבנעים קדימה, אך הללו לא תרגמו את יתרונם בשדה לשערים.

כל זאת עד לדקה ה־60 עת נכנס בני סמדג'ה ואחר־כך משה בן־הרוש (חילוף נבון של רוזן). השניים הפיחו רוח חיים במשחקה של הפועל לוד. בן־הרוש, בהופעת בכורה, שיחק כוותיק ולא פעם בעט הקשר בעל מבנה הגוף החזק בעיטות מרחוק לפרדי לסנר. כדור אחד שבעט מ־30 מטרים לחיבורי הקורות אילץ את לסנר למתוח את אבריו ולהציל. רפי שמואל המצויין נדבק לכדור ונפרד ממנו רק לטובת חבריו החלוצים שלא פעם נלכדו בנבדל (ויקי פרץ).

בדקה ה־68 הובקע שער הנצחון. בעיצומה של התקפה הסיט רונן הלל את הכדור לבני סמדג'ה שמ־18 מטרים בעט שטוח וחזק ולא הותיר כל סיכוי ללסנר.

לוד המשיכה בלחצה למרות שאבנעים וועקנין ניסו לחדור בעד ההגנה המוצקה בראשותו של יצחק נעמן, אך לשווא.

5
ללוד: בני סמדג'ה (69).
לוד: 1000 צופים.
שופט: יעקב שיינר.

הפועל לוד	
יעקב בנודיס	6
יצחק בנודיס	6
נעמן	6
אורי בנודיס	5
שלמה חביב	6
בן־ממט	5
(סמדג'ה)	6
יעקב הלל	5
שרביט	4
(משה בן־הרוש)	6
רפי שמואל	7
ויקי פרץ	4
רונן הלל	5

מכבי יבנה	
לסנר	5
אבי פרץ	5
אלקבץ	5
אשר סלומון	5
חיים אזולאי	5
(צבי גורדון)	
ציון יעקב	5
(שלום לוי)	5
עלאווה	4
אשר חלפון	5
רפי אוסמו	6
דוד ועקנין	5
אבנעים	5

לכבוד וולב

מכבי יפו – בית"ר נתניה 2–1

דוד לביא

כדורגלני מכבי יפו ירדו בתום המחצית הראשונה לבושים במכנסיים לבנים, וחזרו לשניה במכנסי תכלת. לתומי סברתי, שהשינוי במלתחה אבור „לבלבל את האויב", או שזה טריק של ההנהלה שנועד להרטיב את המאמן החדש, הבולגרי נאסקו וולב, באפשרויות הכלכליות של המועדון. כעינו. יודעי ח"ן ביצ'יע עדכנו אותנו: לא דוביב ולא יער. המכנסיים החדשים יסלקו את הנאחס: הכו ותראו.

חיכינו וראינו. הם צדקו. נאחס או לא נאחס, אחרי 470 דקות בלי שער יפואי, ולאחר מחצית משעממת, הבקיעה יפו שני שערים. יפו ניצחה „רק" 2–1. ה„רק" במרכאות לא משום שיפו היתה זוכה בהרבה, אלא משום שבית"ר נתניה המנוצחת רגילה להפגנה כבדה יותר. אחרי תבוסת 5–0 בבית, תוצאת 1–2 היא עבודה, יותר מהפסד סולידי.

מלבסיקון הקלישאות של עיתונות הספורט („שמטה נצחון", „לחצה על השער" וכו'), נשלף שלשום הביטוי „מאבק תחתית". מי שהיכה שגם הצפרניים יישלפו – טעה. אף אחת מהקבוצות לא השקיעה אנרגיה מיותרת במירוץ לקו האדום (להזכירכם, שתיהן מסתכלות עליו מלמטה).

בית"ר נתניה, פרס לקירס, הפתיעה בכדורגל נטול תכלית. מק ברצה במצבה מצפים לקצת יותר מבעיטות הגבוהות ב־5–10 מ' ממשקוף היריב.

סילוק הנאחס החל בדקה ה־58. הכיעוס הוולגרי בקהל שמרבים לכוונו כבולגרי, בא על סיפוקו בשער של מנשה מזרחי (מנגיחה מבעיטה של דגמי). אלה, שנידפו לפני רגע את שחקני יפו, רוו נחת בשנית בדקה ה־82. צ'יפרוט נעזר באשר סאסי (נתניה) כדי שזה האחרון יבקיע שער עצמי.

נתניה הצליחה לכבוש גם שער לזכותה. ישראל דניאל ליטף בידו את הכדור ברחבתו (85). משה גניש התם 1–2 מ־11 מ'.

5
ליפו: מנשה מזרחי (58), אשר סאסי (82, עצמי).
לנתניה: משה גניש (85, 11 מ').
„באצ'י" ביפו: 1000 צופים.
שופט: אריה פרוסט.

מכבי יפו	
נימרוד אברהם	4
ביזרביק	5
ישראל דניאל	5
בוסביצה	5
דוד באייר	6
סליבון	5
יוסי לוי	4
(צ'יפרוט)	6
(יצחק לוי)	4
אלקלומברה	5
לביאדו	5
דגמי	5
מנשה מזרחי	5

בית"ר נתניה	
שמעון לביא	5
קידם	6
סאסי	4
סרוסי	4
גולן	4
יוסי יונה	4
(יוסי תשובה)	
משה גניש	5
סימוני	4
חיים לוי	5
שגל	5
(כוביאבה)	
אילן עזריה	5

שער הזהב של האיש בעל שיער הכסף

הפועל ב"ש – בית"ר ת"א 2–0

אריה רפופורט

תוך שתי דקות (בדקת הסיום של המחצית הראשונה ובדקה ה־47) ניצחה אתמול הפועל ב"ש את בית"ר ת"א 2–0, במשחק שבו בלטה ההשתפרות וההתייצבות ההדרגתית של הקבוצה מאז נטל דרור בר־נור את שרביט האמון.

לעיתוי של ההבקעות היה חלק נכבד באירועים הרבים יחסית ליד השערים במחצית השניה, לאחר שקודם לכן התקשתה ב"ש להתמודד עם לוחמי בית"ר שביקשו „לנקום" את הפסדה של ה„אחות" מירושלים במחזור ה־9. לנוכח הלחץ, שבו היו נתונים קשרי וחלוצי ב"ש במחצית הראשונה, דומה היה שהאורחים מסוגלים להצליח בכך. תקוות הבית"רים גדלו בדקה ה־28, שעה שהמגן רפי בן־חמו, שהוכשל בעת פריצה סוחפת ברחבה, בעט בעצמו בעיטת עונשין מהנקודה הלבנה, אך ה„ג'רבי ה־3" לבית השוערים, אלי – זינק לפינה הנכונה והדף את ה„פנדל" השני של ב"ש העונה בביתה.

כך או אחרת, בן־חמו ההמום הספיק עוד לשגות ולשלוח בדקה ה־35 את ניסים כהן (בינוני) מול מריו זוכוביצקי, כדי לאפשר לשוער ליירט את הכדור ולהשאיר את קבוצתו בתמונת המשחק.

ואז (דקה 45) עלתה הפועל ב"ש ליתרון, בדקה גורלית מבחינתה, בזכות שתוף פעולה בין שני חלוצים ניידים ופעלתנים משני „דורות": רמלר כסוף השיער, השחקן הבולט במגרש ומי שנחשב לאחרונה אהוד בבאר־שבע, הגביה כדור לרחבה אליו התרומם בתזמון מצוין שמעון ביטון הצעיר כדי לנוגחו מתחת למשקוף 1–0.

הצופים טרם הספיקו לחמם את המושבים (47) כאשר רמלר, שפרץ בקצה הרחבה, עשה עצמו כמגביה, אך במבצע הטעיה בעט בתחכום כדור קשתי מעל ידי השוער ופנימה 2–0.

לאורחים לא נותר אלא לשחק על כל הקופה, אך מרכז השדה התוסס של באר־שבע, בו בלט בעיקר יוסי שושני, וההגנה נמרצת שעל שגיאתה הבודדה כמעט כיסה (60) זוכוביצקי בזינוק לרגלי רוני זעירא והדף הכדור.

מנגד שימש אלי אוחן הנמרץ, החוזר לימיו הטובים, מנוע אחורי מוצלח בהתקפות מתפרצות רבות של קבוצתו, שרק בגלל חוסר נסיון של שחקני באר־שבע להכם את היריב – לא גרמו להגדלת התוצאה.

5
לבאר־שבע: שמעון ביטון (45), דב רמלר (47).
באר־שבע: 3500 צופים.
שופט: יהושע לויה.

הפועל ב"ש	
זוכוביצקי	6
בן־חמו	6
אילה	6
דוידי	6
אוחן	7
חיון	6
יובל אהונה	6
שושני	6
צרפתי	5
ביטון	6
רמלר	7
(גונן)	

בית"ר ת"א	
אלי ג'רבי	5
בן־נתן	5
צמחל	5
ידיד	5
קצב	4
(זעירא)	5
מאיר יחזקאל	5
נסים כהן	5
עמרן	4
יוסי מזרחי	4
ירון כהן	5
בלחסן	5
(רון פז)	5

יציעים [illegible] צ'אנס אחרון ועודד

מכבי ת"א – מכבי חיפה 2–1

אלכס פרלסמן

הוא למד אתמול את התחושה של אחד שהורגל לצעוד בדרך המלך, מצא עצמו לפתע מבוסס בביצה טובענית, ובטרם שקיעה אפשרית הצליח להאחז בקנה ההצלה. גם לחבריו לקבוצה לבטח היתה הרגשה דומה, כמי שגילו „מפתח למנת המצן נכספת", על סף קירבה להספד בפי כל. הוא – „חלוץ הרכש עודד מכנס, ש„קנה ההצלה" שלו היה שער הנצחון לזכות מכבי ת"א על מכבי חיפה, 2–1. וחבריו יכלו סוף סוף לחייך, לאחר ששבו אל מסלול הנצחונות ואל החצי העליון של הטבלה, בתום 270 דקות שהניבו נקודה אחת.

במבט לאחור, אין זו גבורה גדולה לנצח כיום את מכבי חיפה, שאיבדה את מרבית זוהרה משלוש עונותיה הגדולות. אך תשאלו את כדורגלני ת"א אילו דקות מורטות עצבים עברו עליהם בשלבי הסיום, לאחר שמשום מה נסוגו לשערם בעקבות שער היתרון שהשיגו, וכמעט שאיבדו את עולמם. אילו משקוף שערו של גינצבורג יכול היה לדבר, הוא היה מבקש חלק ממענק הנצחון של ת"א, כתודה על בלימת כדורו של המחליף החיפני הכשרוני עופר מזרחי (75).

ת"א התגלתה אתמול כקבוצה דינאמית, הנהנית משחקני קישור בלתי נלאים. בלט חיים גולדברג. אך מי שראוי למירב השבחים הינו המנהיג וה„ליברו" אבי כהן, שבמחצית השניה הזכיר את ימיו הגדולים, וכמה פעמים התמודד היטב ב„אחד על אחד" עם חיפני שהגיע לעמדה נוחה.

בעבר היה נשקה העיקרי של חיפה מגיניה התוקפים וחלוציה המסוכנים. ואתמול – מרילי ואהרוני כמעט שלא הגיחו להתקפות. ארמלי בנסיגה גדולה וסלקטר חסר פעלתנות.

היחיד שגילה קורטוב של כדורגל מהנה בחיפה היה דניאל בריאלובסקי. שכרו – שער היתרון שכבש בדקה ה־7 בבעיטה מדוייקת מ־18 מטר ליד עמוד השער הימני.

ת"א נכנסה חיש לתמונת המשחק. מגינה הפעלתן אוזלאי יצר מצב מצויין לשמעונוב, שהשתהה ובעט חלש. בדקה ה־41 כשל דריקס בניסיון לממש לשער מסירה מצויינת של מכנס. כעבור דקה תיקן את עצמו. גולדברג הגביה כדור, דריקס נגח, ההגנה התבלבלה ודריקס בעט מקרוב, 1–1.

אוזלאי כמעט שקבע 2–1, אך רן הדף את הכדור שבעט בתום פריצה לרחבה (52). ההכרעה נפלה בדקה ה־65. מיקי כהן העביר כדור מימין לעבר מכנס, שמהציע נראה בעמדת נבדל, 7 מטר משער חיפה. מכנס דחק רגל לפני אבי רן ובעט לפינה הימנית, 2–1.

למעלה: עודד מכנס ידע משחקים גדולים מאלה, אך מי זוכר לו את ביצועיו הכושלים (כמו כאן מול המגן איתן אהרוני), לאחר שכבש את שער הניצחון לרשת מכבי חיפה. משמאל: כובש השער הראשון, אלי דריקס, מזנק משמחה אל כובש השער השני, עודד מכנס. צילם: עדי אבישי

6

למכבי ת"א: אלי דריקס (42), עודד מכנס (65).
למכבי חיפה: בריאלובסקי (7).
בלומפילד: 19000 צופים.
שופט: יצחק בן־יצחק.

מכבי ת"א		מכבי חיפה	
גינצבורג	5	אבי רן	5
קרמר	5	אהרוני	4
אבי כהן	7	ליאור רוזנטל	6
שמעונוב	6	אלי כהן	5
דוד אוזלאי	6	קליינר	5
(אלון נתן)		מרילי	5
גולדברג	6	גרופר	5
לולו	5	(עופר מזרחי	6
גריאני	6	גבעול	4
סבק	6	(אבוקרס)	
(מיקי כהן	5	בריאלובסקי	6
עודד מכנס	6	ארמלי	4
דריקס	6	סלקטר	4

חיפה סחוטה ומזייפת

ישראל רוזנבלט

האינדיקטור הברור ביותר למחלתה של מכבי חיפה, נמצא בטור שערי הזכות שלה: 11 בלבד. אם ההתקפה האימתנית ביותר בארץ כבשה רק שער אחד למשחק, מה הפלא שהיא כבר לא מפחידה אף אחד. רק את עצמה.

מי שטוען כי הסיבה למחלה נמצאת בעיר הבלגית ברוז', מחמיא מאוד לרוני רוזנטל, אבל עושה לעצמו חיים קלים. הגדולה של מכבי חיפה היתה העובדה שתיפקדה כצוות, שאינו תלוי בכוכב בודד. הסיבה למחלה החיפנית – כפולה: כושר אישי ירוד ו„דניאל בריאלובסקי.

נזכור, כי חיפה ניהלה ב־3 העונות האחרונות מירוצי אליפות צמודים, שהוכרעו סמוך מאוד לקו המטרה. זו היתה מעמסה נפשית כבדה, והצוות הצעיר בחלקו, שבבת אחת יצא מסטטוס של „עוד קבוצה", למעמד של „הקבוצה" – משלם על כך מחיר.

חיפה, כפי שנראתה גם אתמול ב„בלומפילד", היא קבוצה סחוטה מנטאלית. צל דהוי ופתטי של המכונה שרמסה את יריביה. יש לקוות שהשופט בדק היטב את כרטיסי השחקן לאחר ההתמודדות, כדי לוודא שאין מדובר במתחזים, הנושאים לשווא את שמותיהם של ארמלי, סלקטר, אהרוני, אבוקרס ושאר הצללים בירוקלבן.

חניכיו של שלמה שרף מזייפים לאורך כל הקו הקבוצתי, ומכיוון שהם מודעים לנפילה ביכולתם, איבדו גם מבטחונם העצמי. בסוד גלוי זה חשות ההדריכות, שנעשו נרגזות וחצופות יותר.

סגנון משחקה של סגנית האלופה, שהיקנה לה הצלחות כה רבות, אופיין ע"י העברות כדור ארוכות ומהירות לשלישית חוד אתלטית, שנתמכה ע"י שני מגינים תוקפניים. חיפה מוסטה את יריביה עם כוח ומהירות.

הליכתו של רוני רוזנטל ורכישת בריאלובסקי, כפו על חיפה אימוץ סגנון מעורב, שבו עדיין אינה מורגלת. אין חולקים על כך שבריאלובסקי הוא כוכב. אלא שהוא אינו מתפקד כגנרל של מרכז השדה, כפי שציפו ממנו. הוא מכבי־קראם מבריק – אך לא דומיננטי.

השאלה הגדולה היא, אם סגנונו האישי הייחודי, יאפשר לו השתלבות מוצלחת בקבוצה, לבד מהבקעת שערים, שלא תמיד מספיקים. במלים אחרות: האם התועלת שתפיק חיפה מן הרכש הדרום־אמריקני שלה תהיה גדולה מההפסד שבשינוי סגנונה.

מכבי חיפה היא קבוצה הנמצאת בהרצה, בעיתוי גרוע – בצמיגיה חסר אוויר. אבל הדרישות ממנה נותרו כמקודם; כאילו היא עדיין מכונית מירוץ.

עינוי במקום חגיגה

שאול לילוב

לו אני יו"ר מכבי ת"א או יו"ר הפועל ת"א, הייתי נותן לעצמי סטירת לחי אתמול ב־1 בצהריים, כהכאה על חטא של אטימות לב, חוסר ארגון ואי־ראיית הנולד.

אטימות לב לזעקתם של מאות רוכשי כרטיסים ששערים ננעלו בפניהם בידי שוטרים עצבניים וסדרנים אטומי מבע, שדאגו תחילה לחבריהם ואח"כ לא היססו לקלל ולדחוף, אולי מתוך חוסר אונים למול הנחשול האנושי שהתדפק על השערים.

יותר מ־20 אלף ראש כיסו כל פינת צפייה אפשרית, גם במעברים, בעוד בחוץ נותרו מאות עם כרטיסים תקפים ביד, ודיברו אל הקיר. לא יתכן שהקהל ימשיך לבוא למגרשים אחרי שנוהגים בו כך. בעצם, יתכן ועוד איך. מדוע? בגלל אותו פתגם ידוע על פראיירים שאינם מתים וכו'.

ואי־ראיית הנולד, מדוע. מפני שבהפועל ת"א חששו שמכבי, בכושרה הנוכחי, אינה אטרקטיבית די כדי לסייע למלא את איצטדיון ר"ג. וכך, למרות שהחזאי התורן הבטיח יום נאה ואביבי, היה יום נאה ואביבי, ושתי הקבוצות החמיצו הזדמנות נדירה לייצב את קופתן. ואם זו איננה שטות שנובעת מאי ראיית הנולד, אינני יודע שטות מהי.

עד כמה הקהל שלנו הוא עדרי וצייתן, ראינו בהפסקה. שלישיית הכידור החדשה „90–60–90" כגוד־ספים לצופים. ראשונה עלתה אחת הבנות בהופעה נלעגת ומבזה, והניפה את דגל בית"ר ירושלים. אחריה, חברתה – עם המדים הירוקים של חיפה. התפתח דיאלוג מטופש. הם קראו לזה מערכון – אבל בסך הכל היה מדובר בהומור נמוך ובסיסי, ומי שציפה כי הקהל ימחה בכוח לנוכח זלזול בוטה כזה באינטליגנציה שלו – טעה. הקהל אהב כל רגע. אמור לי מה סוג ההומור החביב עליך, ואומר לך מי אתה.

גימיק כזה לגיטימי רק באולמות הכדורסל שלנו. בתרבות הכדורגל הפרימיטיבית – קליפות גרעינים, קללות גזעניות ושנאה יוקדת בעיניים – הוא נראה תלוש, מאולץ ומלאכותי. מה שלפרדון עשה להפועל חולון בכדורסל, אינו עולה בקנה אחד עם קודי ההתנהגות הרווחים על הדשא – וביציעים. שחקן נפגע – ובטריבונות עולה הנהמה המוכרת: „הוא מתו הוא מתו".

הצופים נהנו, הקבוצות – לא

מכבי נתניה – בני־יהודה 1–1

בן כספית

היה אתמול מה לראות בנתניה. יציעים חדשים, דשא מטופח, ומאבק חריף ומהנה בין שתי קבוצות טובות: אחת על הדשא (בני יהודה), והשניה, הביתית, על הנייר.

ההוגים בכושר. לו הייתי דרור קשטן, היו חניכיו של שניאור, בכושרם הנוכחי, האחרונים שהייתי רוצה לראות נושפים בעורפי. בני יהודה הציגה קבוצה טובה, בטוחה בעצמה ומאוזנת, שעזבה את נתניה עם נקודה (1–1).

נקודות התורפה בתלכיד ההוב מעטות, ומכבי נתניה במצבה אינה הקבוצה המתאימה לאתגר.

חלוקת הנקודות לא התאימה אתמול לאף אחת. נתניה, ששמטה יתרון, לא יצאה מהמשבר. בני יהודה, ששלטה יותר בשדה, התרחקה מהפיסגה. היחידים שנהנו היו הצופים. הם חזו בשני שערים יפים ובהרבה מהלכים נאים, תהפוכות והברקות.

המחצית הראשונה התאפיינה בדומיננטיות של האורחים, מתובלת בהברקות נתנייתיות. בדקה ה־39 נאלצו גם האוהדים המקומיים להתפעל: הרמה מרודה של מידיין מימין, מספריים מרהיבים של אייזנברג ובעיטת המשך של גורדנה, מהאויר, מעט מעל השער.

את המחצית השניה פתח שלום תקוה חזק, ואיתו נתניה כולה. בדקה ה־60 הציב בגאוניות את גבאי ברחבת ה־5. כדור רוחב, בעיטה ראשונה של יגאל מנחם נבלמת, ובעיטה שניה של בוארון כבר לא. 1–0.

בני יהודה רחוקה מלהישבר. עוברות 11 דקות, גורדנה הפעלתן פרץ לרחבה מימין. חסן ביגש אליו, מכלוף גם. אפילו בלדב הגיע. גורדנה לא התרשם מההתקהלות, הרשת כן. 1–1.

הקצב המהיר נמשך עד לסיום, אך ללא שערים נוספים.

דוד גורדנה

6

למכבי נתניה: משה בוארון (60).
לבני־יהודה: דוד גורדנה (71).
מגרש מכבי נתניה: 5000 צופים.
שופט: יוסף דיאמנט.

מכבי נתניה		בני־יהודה	
בלדב	7	אסיאג	6
שמעון מנחם	5	סלמן	6
חיים לוי	5	ירון אריב	6
חסן	6	סגל	7
מכלוף	5	עלה	5
משה בוארון	6	(חזי שירזי	6
מסיקה	5	מליחי	6
(יצחק גואטה	7	גיא שרעבי	6
לם	6	אייל חיים	5
(יגאל מנחם	5	מישל דיין	6
תקוה	6	(רמי לוי)	
רונן גבאי	5	אייזנברג	6
רוני לוי	4	גורדנה	7

נבחרת השבוע

שוער

עופר פביאן (מכבי פ"ת)

הגנה

אבי כהן (בית"ר ים) · אבי כהן (מכבי ת"א) · יעקב סגל (בני־יהודה) · אלי אוזן (הפועל ב"ש)

קישור

גולדברג (מכבי ת"א) · יצחק גואטה (מכבי נתניה) · בריאלובסקי (מכבי חיפה)

התקפה

דב זמלר (הפועל ב"ש) · רפי שמואל (הפועל לוד) · גורדנה (בני־יהודה)

שחפור
סוכנויות לביטוח בע"מ

הטבלה הארצית

	משחקים	נצחונות	תיקו	הפסדים	שערים	נקודות
1. הפועל חיפה	11	6	4	1	7–18	22
2. הפועל חדרה	11	5	4	2	12–18	19
3. הפועל עכו	11	5	4	2	11–16	19
4. מכבי שעריים	11	5	3	3	7–13	18
5. הפועל יהוד	11	5	2	4	14–16	17
6. רמת־עמידר	11	5	2	4	11–10	17
7. צפרירים חולון	11	4	4	3	7–10	16
8. הפועל טבריה	11	5	1	5	16–18	16
9. הפועל ירושלים	11	5	1	5	14–14	16
10. הפועל רמת־גן	11	4	4	3	8– 6	16
11. בית״ר רמלה	11	3	6	2	13–11	15
12. בית־שאן	11	2	6	3	15–10	12
13. הכח רמת־גן	11	3	2	6	15– 8	11
14. הפועל מרמורק	11	3	1	7	18–11	10
15. בית״ר נהריה	11	1	4	6	8– 3	7
16. הפועל דימונה	11	1	4	6	12– 6	7

התוצאות

שעריים – בית"ר נהריה 0–0
רחובות. 300 צופים.
שופט: שלמה שחר.

הפועל טבריה – צפרירים 1–0
לטבריה: משה אזולאי (80).
טבריה. 1000 צופים.
שופט: ראובן ז'יני.

עכו – הפועל חדרה 1–0
לעכו: דוד חלפון (15, בבעיטת־11).
עכו. 3000 צופים.
שופט: שבתאי רווה.

הפועל חיפה – הפועל ר"ג 3–0
לחיפה: רוני מלכה (61, 90), דוד לוי (80, בבעיטת־11).
קרית־אליעזר. 3000 צופים.
שופט: יצחק רוזנברג.

הפועל י־ם – בית־שאן 3–1
לירושלים: מרדכי ועקנין (15), אשר ששון (43), אלי שכטר (52).
לבית־שאן: נמרוד אלבז (88).
ימקא. 1300 צופים.
שופט: אבשלום כהן.

רמת־עמידר – הפועל יהוד 2–0
לעמידר: משה מורדכוביץ (32), אלי תגר (52).
רמת־עמידר. 300 צופים.
שופט: חיים ליפקוביץ.

הכח ר"ג – דימונה 0–0
„וינגייט". 450 צופים.
שופט: סימון דגן.

בית"ר רמלה – מרמורק 2–0
לרמלה: משה סיני (18), אריה אריאל (36).
רמלה, 300 צופים.
שופט: יעקב ממן.

המחזור הבא

בית"ר נהריה – מרמורק
דימונה – בית"ר רמלה
הפועל יהוד – הכח ר"ג
בית־שאן – רמת־עמידר
הפועל ר"ג – הפועל י־ם
הפועל חדרה – הפועל חיפה
„צפרירים" – הפועל עכו
שעריים – הפועל טבריה

מלך השערים

שעה שעופר דן, ה„מלך" הזמני מטבריה (9), וסגנו הזמני גם־כן, יהודה דוקאש מיהוד (7), אינם פעילים – משחקים הנערים לפני־הם: אתמול היה זה יומו הגדול של חלוץ הפועל חיפה, רוני מלכה. הצמד שהחדיר לרשת הפועל ר"ג, העלה את מלכה הצעיר למעמד של מלך ליום אחד, עם 5 שערים לזכותו, כשהוא משתווה בכך לחיפאי (במקור) אחר, שלמה מזר־חי, כיום חלוץ הפועל חדרה.

נבחרת השבוע

שוער
גיורא אנטמן (הפועל עכו)

הגנה
מורדכוביץ' (רמת־עמידר) · דוד לוי (הפועל חיפה) · יוסי אדרי (הפועל טבריה) · שריף מואסי (הפועל חדרה)

קישור
שלומי מלכה (הפועל י־ם) · שלמה זעפרן (הפועל עכו) · עמוס ברטר (הפועל טבריה)

התקפה
יאיר אסיאג (הפועל י־ם) · רוני מלכה (הפועל חיפה) · אשר ששון (הפועל י־ם)

חיפה לר"ג: מה עם החצי השני...

הפועל חיפה – הפועל ר"ג 3–0

בלם הפועל ר"ג, צורי אוזן, חיפש את רגלו של חלוץ הפועל חיפה, רונן רוקמן, במקום את הכדור...

...רוקמן, זועק בכאב, מצא את עצמו על הדשא ואת בעיטת ה־11 שבאה לאחר מכן ניצלה חיפה כדי לכבוש את השני מתוך שלושת שעריה לרשת הפועל ר"ג. צילם: שלמה מוסקוביץ'.

יונתן הללי

רשת נקייה משערים ב־6 המחזורים האחרונים, התאוששות כללית מלווה ב־4 נצחונות ושתי תוצאות תיקו, זהו מאזנה המר־שים של הפועל רמת גן ערב המחזור.

90 דקות המפגש מול הפועל חיפה, אתמול בקרית אליעזר, זעזעו לחלוטין את מגרל התקר־ות של ר"ג. ה„אשמים", רוני מל־כה וחבורתו מהפועל חיפה, שכבשו את שער רמת גן 3 פע־מים.

נצחונה המרשים של חיפה ראוי להערכה מיוחדת ולו רק בגלל העובדה שמולה ניצבה קבוצה טובה כר"ג. האורחים ניה־לו משחק כדורגל ראוי לשמו וב־מחצית הראשונה אף היו עדיפים על מארחיהם, תוך הפגנת משחק צירופים נאה, בו פעלו כל מער־כי הקבוצה כמכונה משומנת לכל דבר.

דומה כי חיפה נהנית מצוות מנוסה המסוגל להתמודד בהצל־חה במאבקים שעוד נכונו לו. כך למשל ניתן להבחין כי השוער עופר נוסובסקי, מצדיק את הא־שראי שניתן לו. גם הכלם דוד לוי היטיב לשחק וכל נסיון לה־דור לרחבתו נבלם באמנות. על החולשה החיפנית במרכז השדה חיפו החלוצים בן אמו, רוקמן ומלכה. האחרון, שכבש צמד פר־טי „שרף" שטחים רבים והבהיר: רוקמן אינו היחיד בחיפה.

עד לשער הראשון שספגה הוכיחה תולית העורף מר"ג כי היא נהנית מיכולת גבוהה. נסיר־בותיהם של בייטנר וחבריו לה־ציל את המולדת אחרי שער הח־בה הראשון שספגו עירער לחלו־טין את המערך האחורי וחיפה מצאה דרך סלולה לשערו של גילרדי. חלוצי ר"ג ובמיוחד גומ־דר סבלו מחולשה ונסיונותיו של נוסובסקי לדחוף את חבריו קדי־מה לא עלו יפה.

אחרי מחצית ראשונה מעניי־נת ורצופת ארועים, התייצבו החיפנים נחושים בדעתם לכבוש. לוי שלח עונשין מ־18 מ', הכדור ניתז מהעמוד ועל ה„ריבאונד" השתלט רוני מלכה (51) שקבע 1–0 לחיפה. חיפה המשיכה בלח־צה ובדקה ה־78 הוכשל רוקמן ברחבה. לוי בעט מ־11 מטר וק־בע 2–0.

בהמשך שיתפו רוקמן ומלכה פעולה, כשהאחרון במבצע מר־היב (90) קבע 3–0.

הפועל חיפה: נוסובסקי 6; ברק 5, דוד לוי 7, קירשנר 5, חוד 6; מיזן 5, אמסלם 5 (יוסי עמר – 5), קאופמן 5; בראמו 6, רוקמן 6, רוני מלכה 7.

6

הפועל ר"ג: גילרדי 5; בייטנר 5, אוזן 6, גילרוביץ 5, פנגריק 5; אוסובסקי 6, בישון 6, הננולד 6 (פמרודשקה); רביב ברטצקי 5, גומור 5, זהבי 4.

מורדכוביץ עורר זכרונות ותקוות

רמת־עמידר – הפועל יהוד 2–0

דוד שחם

מכבי רמת עמידר שועטת לע־בר הפיסגה הארצית. הפעם דרסה בביתה את קבוצת הצמרת של הפועל יהוד 2–0, והסבה הפסד שלישי ברציפות לאורחים מיהוד.

היתה זו תשובת עמידר על התבוסה האומללה, 7–1, להפועל יהוד בעונה החולפת.

עמידר שמה לה למטרה לברוח מהר ככל האפשר מן התחתית ולהתברג בצמרת. ואכן, היא בדרך הנכונה. ללא הכלם עמוס סייב, היתה עמידר טובה בכל דקות המשחק. שחקניה תקפו ללא הרף את שער יהוד בניצוחו של מאיר שלום, שהניע ופיטם היטב את חב־ריו לחוד. רק חוסר תכלית ברחבת ה־16 הביא במישרין לתוצאה זו.

יהוד שיחקה כאילו שהליגה כבר מזמן מאחוריה, למרות שהר־ליכה זמן מה את הפיסגה. במקום לנסות וליצור התקפות כדי לה־שיג שערים, הסתדרו חלוציה במרכז השדה ובדרך זו בוודאי שלא סיכנו את שער עמידר.

בדקה ה־32 עלתה עמידר ליתרון משער מרהיב של „הזקן" משה (גוגו) מורדכוביץ, שבחודש הבא יחגוג את יום הולדתו ה־38. מאיר שלום שלח היטב את מורדכוביץ. מגן עמידר התקדם לתוך רחבת ה־16 ובעט כדור מסובב לתוך שערו של פלוסמן. 1–0. שערו של מורדכוביץ הובקע לאחר בצורת ארוכה של שבע שנים. אז ניצחה עמידר את טבריה והעפילה ללאומית.

רמת עמידר המשיכה בהתקפו־תיה ובדקה ה־52 הצליחה. ערוסי שלח את דוד שוורצמן שבעט חזק לעבר השער. הכדור פגע בעמוד השער, ניתז לראשו של אלי תגר שמקרוב לא נכשל. 2–0 לעמידר.

שוער יהוד, אריה פלוסמן, בולם את חלוץ עמידר, אורן גרץ. מימין משקיף בלם יהוד, הרצל שאול. צילם: ישראל מלובני

רמת־עמידר: גיצי 5; מורדכוביץ 6, עופר מזרחי 5, ירושלמי 5 (לוגסי), סליהי 5; שוורצמן 5, רחמים שלום 5, מאיר שלום 6, ערוסי 5; גרץ 5 (תמם), תגר 5.

6

הפועל יהוד: פלוסמן 4; כנהסי 5 (רוזמן), הרצל שאול 5, פרנקו 5, נסים כהן 4; גנון 4, ישראל ששון 5, דוקאש 4, גבאי 5; וצורי 4, אורן 4.

אנטמן: לא ינום שומר חומות עכו

הפועל עכו – הפועל חדרה 1–0

עבדאללה חמזה

הרבה שנים לא צפו אוהדי הכדורגל בעכו במשחק כדורגל כה תוסס, מלהיב ואטרקטיבי כמו ביום ו', שבו ניצחה הפועל עכו את הפועל חדרה 1–0.

המשחק המהנה היווה פיצוי הולם לכספם ולזמנם של הצופים הרבים. המשחק נפתח בקצב רצחני והתקפות רדפו התקפות על שני השערים. הפתיחה המהממת הפתיעה כנראה גם את השופט שבתאי רווה שלא הדביק את קצבו, היה רחוק מן ההתרחשויות ולכן טעה לא אחת. לזכותו ייאמר שידע לסיים משחק קשה ורווי באירועים דרמטיים ופגיעות גופ־ניות.

מאמן עכו, רוני רווה, הציב מערך זהיר מאוד, שהתבסס על עיבוי מרכז השדה על חשבון החוד. בכך הוציא את העוקץ מהקישור ההדרתי המסוכן, בראשותם של אורי צ'אוקו ושמואל שמואל.

חלוץ חדרה, אברמוה, נשבר ע"י הקשר הצמוד שהוקצה מוהמד עלי, שלא הצליח להצר את צעדיו אלא בהכשלות ובפגיעות גופניות.

החוד העכואי התבסס על שני הלוצים שבעיים. לוי אוהנה, בעל השליטה הנהדרת בכדור ודוד גנון, שניחן בכידרור מהיר ובגיהות ראש מצויינות.

בדקה ה־15 נשלח דוד גנון לרחבת חדרה והוכשל על ידי המגן אלון סלומון. את בעיטת העונשין ביצע בשלמות דוד הלפון, שהעלה את קבוצתו ליתרון 1–0.

סיפור המחצית השנייה סייך כולו לשחקני חדרה, שלחצו את העכו־אים לשערם, ובהתקפות מאסיביות בבעט הישוו את התוצאה. אולם יכולתו הטובה ואומץ ליבו של גיורא אנטמן, שוער עכו, סיכלה את מזימות חדרה.

בדקה ה־60 תיגבר יצחק אנגלנדר, מאמן חדרה, את כחה קבוצתו כשהטיל למערכה את ה„אס" רונן שפירא, בנסיון לנצל את הכבובה שתקפה את העכואים. אך שפירא שנשבר בצורה מוצלחת על ידי גאסוב שעלאן, לא הצליח למנוע מקבוצתו הפסד צורב.

הפועל עכו: אנטמן 8; ועקנין 6 (שעלאן – 6), בוזודגי 6, צביאלי 6. אוהיון 6; רווה 6 (עטוס), זעפרן 7, חלפון 6, מוחמד עלי 6; אוהנה 6, גנון 5.

7

הפועל חדרה: עטיה 6; סלומון 6, דוד שפירא 6, אלהדיד 6, בואטי 7; צ'אושו 6, גוזלן 5 (הוואל – 5), שמואל שמואל 6, עודי 5 (רונן שפירא – 5); שלמה מזרחי 6, אבדמוף 6.

כדורגל ארצית

ירושלים יכלה לכבוש לפחות פי שניים

הפועל י־ם – בית־שאן 3–1

רון לוי

הפועל ירושלים השיגה אתמול את נצחונה החמישי. הירושלמים ששיחקו מצוין הובילו 3–0 בדקה ה־52. לקהל נדמה היה שפחות מחצי תריסר שערים לא ישקפו את ההתרחשויות.

בית שאן הציגה רק משחק חזק ותוקפני שהתאים יותר לסיירת מובחרת בצבא, ולא הצדיקה את נוכחותה בשדה.

ירושלים שיחקה כדורגל שוטף ומהנה שהבליט בעיקר את חלוציה יאיר אסייג ואשר ששון. בדקה ה־15 מסר יאיר אסייג לוקנין שמ־עשרים מטרים קבע 1–0.

בדקה ה־40 מסר שלומי מלכה (טוב) במרוייק לאשר ששון שפרץ לבדו כ־40 מטר וקבע 2–0 לירוש־לים. בהמשך הבקיע גם שכטר (52) 3–0.

נמרוד אלבז צימק (88) ל־3–1.

הפועל י־ם: קרהוש 5; בני כהן 5, שפירא 5 (ציון אחונה), נחמיאס 5, תארשמע 5; שכטר 6, שלומי מלכה 6, טורק 6, מרדכי ועקנין 5; אסייג 7, א. ששון 7.

6

בית־שאן: ארלוק 5; אורי אלבז 5, ברסיטון 5, צבי קפלן 5, ביטון 4 (שינו – 4), לוסקי 4, ארמה 4, כליטי 4; ביטון 4 (אורן אלבז), ברגודי 4, נמרוד אלבז 4.

פורקן לתיסכול ממושך

הפועל טבריה – צפרירים 1–0

גבי שיטרית

כשאומרים שחיה פצועה היא מסוכנת יותר, קטלנית ואוצרת בתוכה תיסכול וזעם – התכוונו בוודאי להפועל טבריה, שלאחר חמישה הפסדים רצופים, דמתה לחיה פצועה. היא גברה על הפועל חולון 1–0.

חולון גם היא לא הצליחה באחרונה, אך טבריה היתה החלטית יו־תר. הטבריינים חסרו באחרונה משהו שירים אותם קדימה. עמוס ברטר, בהופעת בכורה, היה האוק־סן הדרוש לה במרכז השדה. הוא הניע את הגוף המסורבל והפצוע במשך כ־80 דקות של מלחמה בצ־פרניים נגד ההגנה הזקנה של הא־חים החולתיים זיתוני.

בדקה ה־80 הגביה עמוד לרוד־בה ומשה אזולאי נגח בעצמה לש־ער, כדי לשחרר את כל התיסכול. 1–0 לטבריה.

הפועל טבריה: ברשטין 5; אסטבל 5, יוסי אדרי 6, ממן 5, א. דן 6; סירא 5, רדעי 6, ברטר 6, יעקב לוי 5 (משה אזולאי – 6); עמר 6, ג. דן 6.

6

צפרירים: ביטון 6; פרחן 6, יעקבי 5, קובי זיתוני 6, גיל זיתוני 6; ברביון 5, אריה מאיר 4, אמיר ליברמן 4, רמתי 5; שפיקה 5 (נסגר – 5), עמרני 5.

כל הכבוד ל... שופט

שעריים – בית"ר נהריה 0–0

יחיאל חופי

במשחק חלש הצליחה בית"ר נהריה לגנוב נקודה ממכבי שעריים. אין ספק, שהאשם טמון בשע־ריים, שלא ידעה כיצד למצוא את הפירצה לשערו של אברהמי, אשר הצליח לסוכך עליו היטב.

שחקני שעריים צריכים לבוא בטענות אך ורק לעצמם, למרות שאת ההצגה גנב דווקא השופט שלמה שחר, שעלה למלא את תפ־קידו כשהוא סובל מחום גבוה. שחר, לאורך כל המשחק, היה מד־וייק ולא איפשר לשחקן כלשהו לערער על החלטותיו, מפני שהיה תמיד קרוב לאירועים.

שעריים, במשחקה המסורבל, חסר המחץ והרגל המסיימת, עמדה במחצית הראשונה בפני שפע הזד־מנויות – אך לא ניצלה ולו אחת מהן.

נהריה, קבוצת תחתית, באה במטרה להשיג תיקו, ועשתה זאת – כאשר המטרה קידשה את כל האמצעים.

שפט בהצלחה רבה שלמה שחר, לעיני 300 צופים באיצטדיון מכבי שעריים.

שעריים: אבי ליברמן 5; מרציאנו 5, יצחק צבי 5, עמבין 6, דוקבן 6; חיימוביץ' 5, ניא בורוס 5, שמריה 4; קתה 5 (ערין – 5), אלי כהן 5, שמואל גר 5 (בוחן).

5

בית"ר נהריה: אברהמי 5; [illegible]

המכנה המשותף היה 0

הכח ר"ג – דימונה 0–0

ג'קי חוגי

נו, טוב. עם משחק שכזה, נקל להבין מדוע ממוקמות הכח ר"ג והפועל דימונה כה קרוב לליגה א'. הן הגישו לצופים מנת כדורגל עלובה במשחק שנסתיים ב־0–0.

את מספר הכדורים שהופנו למסגרת, יכולנו לספור על אצב־עות ידינו. דימונה חזרה והשתעש־עה בתעלולי גבדל והירבתה לבד בז זמן, "מומחיות", שעלתה לש־חקניה בשלושה צהובים.

כאשר להכח – לבד מההמצתו של ברזל (34), תהא זו גוזמה לצ־פות ליותר; כל יוזמה של שחקניה לוותה לרוב בהשתהות מרגיזה ברחבה, או נסתיימה בכדור שעשה דרכו לשחקים או לפינות הרחבה.

גם ארבעת החילופים ושלוש הדקות, שהוסיף השופט רגן (טוב), לא תרמו לשינוי המיזוח.

הכח ר"ג: [illegible]

4

הפועל דימונה: [illegible]

רמלה: ה'נאחס' נשבר

בית"ר רמלה – מרמורק 2–0

רחמים יפת

כאשר המכנה מרופת מעל רא־שה, מתעלה בית"ר רמלה, שהצי־גה שלשום את משחקה הטוב הע־נה וגברה בקלות על הפועל מרמו־רק 2–0.

מסורת המשחקים בין שתי הק־בוצות מעידה על מאבקים צמודים ושקולים – שבסיומם מורה הלוח על נצחון למרמורק. אך הפעם הר־כיחו הרמלאים שמוקדם להספידם, וכי ביכולתם להיחלץ מהתחתית.

רמלה פתחה את המשחק בהת־להבות, ובדקה ה־18 הגביה אריאל קרן משמאל, ומשה סיני מ־5 מטר (היכן השוער המלש לוינגר?) בעט שטוחות פנימה, 1–0 לרמלה. בד־קה ה־36 כבר 2–0: אריאל בעט עתשין שטוח מ־16 מ', והכביע את לוינגר המופתע.

במחצית השניה ניסתה מרמורק לצמק, אבל לא הצליחה בגלל חד־סר מחץ ואוירשות לא מובנת. שי־פוטו של יעקב ממן מול עיניהם הבוחנות שלושת השופטים הב־כירים בעבר, פריה, שרשני ואיתן – היה מדוייק.

בית"ר רמלה: [illegible]

6

מרמורק: [illegible]

הליקופטר בבלומפילד את זה עוד לא ראו באיצטדיון היפואי. הליקופטר נחת על הדשא והוריד את...קיפי, סמל משחקי כינוס הפועל. צילם: עדי אבישי.

בארץ

„הוא כשרון מצויין", התפעל פאנצ'ו סגורה

אחד מגדולי המאמנים בעולם מבקש לאמן את עמוס מנסדורף

ברוריה ביגמן

מאמן הטניס הוותיק פאנצ'ו סגורה, הנחשב אחד מגדולי המ־אמנים בעולם, בעל ידע רב ועין בוחנת מצוינת, הציע לאמן את המחבט מספר 1 של ישראל, עמוס מנסדורף, המדורג 41 בעולם.

סגורה, כיום בן 65, היה אלוף ארה"ב ליחידים בתחילת שנות ה־50, וזכה גם בתואר לזוגות יחד עם פאנצ'ו גונזאלס, מנהל מחנות אימון בסאן דייגו קליפורניה, לט־ניסאים המגיעים אליו לתקופות של כשבועיים. ג'ימי קונורס, אנד־ריאס גומז והספרדי חוזה איגראס הם כמה מהשמות אותם לימד סגו־רה פרק בדוי הספורט הלבן.

בעת משחקי אליפות ארה"ב פגש המאמן המומחה את יוסי שטבהולץ, קפטן נבחרת הדייויס של ישראל, ואחרי הפסדו של עמוס מנסדורף לאנרי לאקונט אמר שעמוס הרשים אותו מאד וכי הוא רואה בו כשרון מצוין. סגורה הציע שמנסדורף יגיע אליו לתקו־פת אימונים קצרה.

■ הישג מצויין לכרמי ולב באליפות פאריז

איריס כרמי, אלופת ישראל בטניס שולחן, וסיגל לב, סיימו במקום החמישי מבין 30 קבוצות באליפות הבינלאומית הפתוחה של צרפת הנערכת בליון. הן גברו על נורווגיה ולוכסמבורג 3–1. בר־בע הגמר נוצחו 3–0 בידי סין החז־קה.

■ רצים מבטלים בואם למרתון הכנרת

פרס כספי של 1,500 דולר יוע־נק לשובר שיא מרתון הכנרת – 2:14.02 שעות (נקבע ע"י קווין שאו מרודזיה ב־1978), במרתון הכנרת הבינלאומי העשירי, בעוד 10 ימים.

המנצח והמנצחת הישראליים יקבלו 250 דולר – מתנת אירגון בעלי מלטשות אמרלד בישראל.

בימים האחרונים הגיעו למשר־די הוועדה המארגנת הודעות בי־טול השתתפות של כמה רצים בכירים שאמורים היו להשתתף במרתון. ורנר דורנבאכר ממערב־גרמניה שניצח במרתון הראשון והשלישי (שיא אישי 2:12.20 ש') יעדר בגלל פציעה. האמריקנית שרלוט זילברס, מנצחת המרתון אשתקד (2:38.24 ש') ביטלה בר־אה, ואת מקומה תתפוס השוודית מרי בולדלייד (2:42 ש'), שתהווה יריבה טובה לזהבה שמואלי.

בסה"כ נרשמו כבר למעלה מ־400 רצים. עד כה נרשמו ארבעה ישראלים שהשתתפו בכל המרתו־נים עד היום: ארתור צימרמן, הר־לד ברזוין, ג'ק כהן והוותיק יוסף ביין (בן 77!) שיזנק כשעה אחת לפני שאר הרצים.

■ הצלחה לאיל"ן לוד

קבוצת הכדורסל של איל"ן לוד ממשיכה להוביל בטבלת הליגה הלאומית בכדורסל לנכים מחוז דרום, כשלזכותה 8 נקודות. בסוף השבוע השיגו הלודאים נצחון רביעי ברציפות כשגברו על איל"ן ת"א 74–44. הצטיין: מאיר אוזן. תוצאות נוספות במחוז דרום: איל"ן יפו – איל"ן ר"ג 49–48, איל"ן פ"ת – איל"ן אשדוד 44–38.
אברהם תשובה

■ האם אדברג יופיע בישראל בפברואר?

מפגש בין נבחרות הטניס של שוודיה וישראל עשוי להתקיים בארץ בסוף חודש פברואר 87' – אם תיעתר ההתאחדות השוודית להזמנת איגוד הטניס הישראלי.

מסייע למיפגש זה המאמן השוודי דלגרין, אשר שהה זה לא מכ־בר בארץ בקורס מאמנים בכירים בו הדריך, והוא התרשם לטובה מפעילות הטניס בישראל. ישראל מתכוונת לקיים מיפגש ידידותי עם השוודים במסגרת ההכנות שלה לתחרות גביע דייויס מול צ'כיה, באמצע מארס 1987 בפר־אג.

■ הפתעה בליגת הרוגבי

הפתעה נפלה אתמול במשחקי הליגה הלאומית ברוגבי, כשהפו־על גליל עליון ניצחה את קרית ביאליק 6–0. במשחק אחר גברה אס"א ירושלים על אס"א ת"א 6–4.

■ קליעה באקדח אוויר

קלעי פרדס חנה זכו אתמול אתמול בתחרות הליגה באקדח אוויר שנערכה בפ"ת, לאחר שצב־רו 1093 נקודות לפני הפועל מע־בורות (1036) והפועל חדרה (1025). בדירוג האישי זכו אב ובי־תו במדליות הזהב והארד. האב, יעקב לוין מפרדס חנה, דורג רא־שון עם 366 נקודות, לפני דוד כהן (365) והבת ענת אוסטר־לוין (362).

קלעי מכבי רעננה זכו אתמול בתחרות הליגה ברובה אוויר, לא־חר שצברו 1040 נקודות לפני הפועל רעננה 1007 נקודות. בתח־רות האישית ניצח תמיר לדרמן ממכבי רעננה 367 נקודות, לפני אבי פורוז'נסקי מהפועל רעננה 357 נקודות. התחרות התקיימה בפ"ת.

כדורגל ג'

מטחי שערים קרעו את הרשתות

א.ס. חרשים הובסה בידי רמת־חן 11–0, "בליגה ג'. כבשו: יוסי מזרחי 4, יעקב מרקוביץ' 3, עופר (בילי) רונן 3, יוסי אברמוביץ' 1.

אל־אהלי אום אל־פאחם הביסה 8–0 את הפועל ג'אסר אל־זרקה 8–0 משעריהם של מוחמד גליון 4, כאלד אגבנה 2, אחמד איברהים 1, איברהים חוסין 1.

עליון: מכבי טבריה – מכבי כרמיאל 1–5, כפר קנא – בני מקר 1–3, בני רמה – דיר אל־אסד 0–0, סג'ור – פוריה (סג'ור התפרקו), שעב – מג'אר 1–2, הפועל כרמיאל – בית ג'ן 1–3.

מערבי: ינוח – כפר סמיע 3–3, ג'ת – בני מזרעה 0–1, נהריה – ג'וליס 0–1, הפועל כפר סמיע – חורפיש 0–3, פקיעין – שלומי (הקבוצה משלומי מרצה עונש), כיסרא – מעלות (הקבוצה מכיסרא מרצה עונש).

מפרץ: בועיינה – הפועל כאבול 0–7, שפרעם – ביר מכסור 0–2, דיר חנא – טבעון 2–6, סכנין – כאוכב 1–0, ג'דידה – נהרה עבלין 0–6, נחף – מקר 2–2. חלת אל־שריף (באבול התפרקה).

יזרעאל: ריינה – עין מאהל 2–1, עראבה – מסר 7–1, בית"ר צופי אל־עמל – בית שאן 0–2 (טכני), דבוריה – כפר קנא 0–1, כפר מנדא – מנחמיה 1–3.

חיפה: זכרון יעקב – קרית־ים 1–2, מכבי ג'אסר אל זרקה – חד־פה 1–5, יפיע – נוה שאנן 0–6.

שומרון: זכרון יעקב – שמשון אום אל־פחם 1–6, מעויה – כפר קרע 1–3, בנימינה – ג'ת (בנימינה התפרקה), בקה אל־גרביה – ברטעה 0–0, פרדס חנה – פרדייס 1–4, מכבי א.א. פחם – ערערה 0–3.

שרון: כפר קאסם – עמידר נתניה לא התקיים, בני טירה – קלנסואה (בני טירה התפרקו עקב אי תמיכת המועצה בקבוצה), אליכין – תל מונד 1–3, בית"ר הוד השרון – ראש העין 0–0, מכבי השרון נתניה – עמק חפר, לא הופיע שופט.

דן: מודיעים – פ"ת 1–0, רמת השרון – גני תקוה 1–5, קרית אונו – בר אילן 1–2, יהוד – נוה גולן 1–4, ר"ג – הפועל לוד 1–0.

תל־אביב: חרשים – רמת חן 11–0, עזרא – נחלת יהודה 1–4, חולון – צפון ת"א 1–5, קרית שלום – בת ים 0–3.

מרכז: בית שמש – בית"ר לוד 2–2, טירת שלום – בית דגן 1–2, מכבי לוד – בית"ר ראשל"צ 1–3, קטמונים – רחובות 2–0, אסא ירושלים – מכבי בית שמש 1–1.

דרום: קרית מלאכי – גדרה פוצץ, שתולים – שדה עוזיה לא התקיים.

נגב: שדה צבי – עוזד 1–1, בארי – בית"ר אופקים 1–1, מצפה רמון – בני שמעון 2–3, הפועל אופקים – ב"ש 1–1, נתיבות – פטיש 1–0.

(דוד לביא, אמיר איזנברג, עמיר הרד, גיא ברנן ודויב בהן)

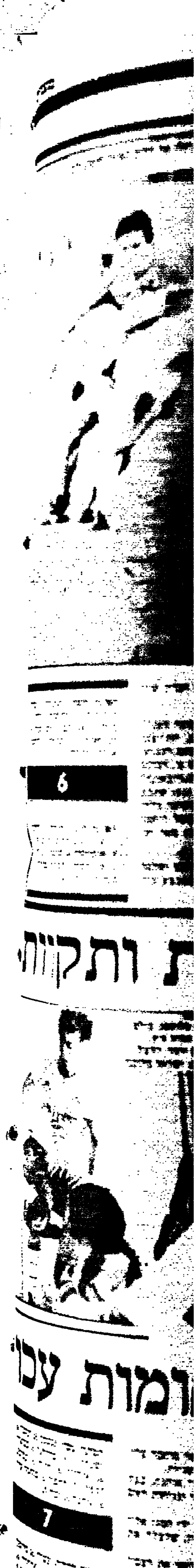

שוייצר וסיני בחדר ההלבשה של הפועל ת"א:

זאנה אשם בהפסד

מאיר ריפמן

את חיצי האשמה להפסדה של הפועל ת"א מול המוליכה בית"ר ירושלים (0–1), שלחו מאמן האלופה, דוד שוייצר, והקפטן משה סיני, וכן כמה משחקני הקבוצה, לעברו של הבלם הקידמי יוסי זאנה. זאנה הואשם בשמירה לקויה על החלוץ אלי אוחנה ש„בישל" את שער הנצחון. זאנה, שאיבד את העשתונות בעקבות הטענות שהוטחו בו בחדר ההלבשה, זרק כוס שפגעה באלטר.

בחדר ההלבשה של הפועל ת"א לאחר המשחק, קידמו את פניו של זאנה שוייצר וסיני. לשניהם היה הרבה דברי ביקורת כלפיו. שוייצר לזאנה: „היית צריך לשמור על אוחנה חזק ולא לתת לו לקבל את הכדור. כל השבוע דיברתי איתך איך לשמור עליו. כל כדור שהיה לאוחנה ברגל הוא עשה מה שרצה..."

סיני לא שתק גם הוא ואמר לזאנה: „נתת לאוחנה לקבל את הכדור, והוא עשה מה שהוא רק רצה. אפילו גליץ' אחד לא עשית עליו. שיחקת איתו בעדינות..."

זאנה, שידע בעבר הצלחות רבות בשמירה על חלוצים רבים, לא יכול היה לסבול את כל ההאשמות האלה. לפתע, הוא לקח כוס שהיתה בחדר והשליך אותה לקיר. בדרך היא פגעה בכתפו של השוער אריה אלטר, ואם אלטר לא היה מגיב כפי שהגיב, היה סופג את הכוס בפניו...

„תפסיק, מה קרה לך? השתגעת?..." – אמר שוייצר לזאנה. אלטר גם צעק על זאנה: „מה קרה לך? אתה מטומטם? היית פותח לי את הפנים..." שוייצר לאלטר: „די נגמר תשבו בשקט..."

זאנה עוד המשיך להתאונן על כך שהפך לשעיר לעזאזל, הושתק בידי המאמן: „תשתוק, אנחנו עוד נדבר על זה השבוע הזה... ואם היית לוקח את אוחנה טוב וקרוב, גם אם הם בית"ר ירושלים היו משחקים עוד מאה שנה הם לא היו נותנים גול..."

מלחמת הכוכבים

מאיר ריפמן

במחצית השנייה למשחק בין בית"ר ירושלים להפועל ת"א, כאשר משה סיני תיקל את אורי מלמיליאן, דיברו והצביעו כולם ביציע, שזהו חלק מהעימות ומלחמת היוקרה בין שני הכוכבים. מעניין, שלפחות בהצהרות, אומרים השניים שהדבר בכלל לא כך, „זה היה בסך הכל חלק מהמשחק..."

„זה היה תיקל ואורי קיבל מכה בלי כוונה במשחק רגיל. אולי אני צריך לבקש ממנו סליחה שפגעתי בו?...או שבפעם אחרת שהכדור יהיה אצלו אני אעזוב ואברח הצידה...?" אמר סיני. אבל אורי עצמו הודה: „זה היה התיקול רגיל, וזה קורה במשחק, אני לא מייחס לזה שום משמעות".

„היתה לי מוטיבציה לנצח את בית"ר ירושלים, כדי להתקרב אליה לצמרת. אני לא רציתי ולא ניסיתי להוכיח במשחק שאני טוב יותר מאורי. לצערי המוטיבציה שלי לנצח לא עזרה לקבוצה, והפסדנו" – אמר סיני.

גולדר: אני התרופה של הפועל ת"א

יוסי לוי

שמחה רבה שרה במחנה בית"ר ירושלים לאחר שריקת עובדיה בן יצחק לסיום. מבקיע שער הנצחון, אבי גולדר, שהבקיע לזכות בית"ר גם במפגשים הקודמים עם הפועל ת"א אמר: „כנראה שאני התרופה של הפועל ת"א. תמיד הולך לי נגדם, אני מאושר שהקבוצה ניצחה ושאני הבקעתי. אני מקוה שאמשיך להבקיע ושבית"ר תזכה באליפות".

גולדר מתאר את שער הנצחון שכבש אתמול: „אוחנה קיבל כדור בצד שמאל, עבר את יוסי זאנה, הוציא לי כדור רוחב ואני בעטתי בחלק החיצוני של הנעל, פאלש פנימה".

כוכב בית"ר, אורי מלמיליאן, שלא הצטיין אתמול אמר: „ויתרנו על הטכניקה, נלחמנו וניצחנו. לא הופתעתי מכך שפיינטי שמר עלי, מבחינתי זה היה צפוי". על הבעיטה שספג מסיני אמר מלמיליאן: „לדעתי לא היתה מכוונת". יעקב שוורץ ששמר את משה סיני הודה בסיום שסיני לא היה במיטבו: „סיני היה חלש קצת היום, יחסית ליכולת הרגילה שלו. קיבלתי הוראה לשמור אותו רק בחצי המגרש שלנו וכך עשיתי".

מגן הקבוצה, שלמה שירזי, מחמיא להפועל ת"א: „הם קבוצה טובה אבל אנחנו יותר טובים". בדקות הסיום לחצה הפועל ת"א את בית"ר ולא היתה רחוקה משער השיווין.

„הרגשתי טוב וידעתי שהם לא יצליחו להשוות" אמר שוער בית"ר יוסי מזרחי. מאמן הקבוצה דרור קשטן מסכם: „זה לא היה משחק טוב, זה היה משחק טאקטי מצד שתי הקבוצות. הגענו ליותר מצבים ולכן ניצחנו".

מאות ואולי אלפי ירושלמים שהגיעו אתמול לבלומפילד נאלצו לחזור בחזרה מבלי שראו אף משחק, לאחר שלא הצליחו להשיג כרטיסים. ביניהם היה אביו של קשר בית"ר סמי מלכה. בבית"ר כעסו על אי הסדר ששרר לדבריהם אתמול בבלומפילד, ועל כך שהפועל ומכבי ת"א לא הנפיקו כרטיסי הנחה לשער שמונה, כפי שנוהגת בית"ר.

היו גם עשרות אנשים שנותרו עם כרטיסים בחוץ. קבוצה של מאות אוהדים ממורמרים הצליחה לפרוץ ולהכנס לשער 5, דבר שיצר מהומה.

לא ישונה מיקום המשחקים הקדם־אולימפיים

א. טבק

פגישת נציגי ההתאחדות לכדורגל, מחר, עם ראשי פיפ"א, הנשיא ז'ואו האוואלנז' והגרמני הרמן נויברגר בציריך, לא תגרום לשינוי בהחלטה לקיים את כל המשחקים הקדם אולימפיים באוסטרליה ובניו־זילנד. העירעור הישראלי בנושא זה ידחה בידי הוועד הפועל של פיפ"א בישיבה ביום שלישי.

הנציגים הישראלים, עזריקם מילצ'ן, דב שחר ויעקב אראל, מקיימים פגישות אלה בתקווה כי בעתיד, במשחקים על גביע העולם, תשובץ ישראל בחזרה באזור האירופי. רק התנגדות תמידית של ישראל בשאלה זו עשויה לשכנע את פיפ"א להחזיר את ישראל לאירופה, מה עוד שגם אוקיאניה מבקשת מפיפ"א שלא לשבץ עוד את ישראל באזור שלה.

התועלת המעשית של נסיעה זו עשויה להיות בתחום הכלכלי. פיפ"א תחייב כנראה בעקבות דרישה ישראלית את אוקיאניה לשלם לישראל את הוצאות הטיסה והאשרות. ישראל מוכנה לשלם את כל ההוצאות של כל הנבחרות בתנאי שהטורניר יערך בארץ – הצעה שתידחה. כן קיימת אפשרות כי פיפ"א תלך לקראת ישראל בנושא השופטים. במקום שכל נבחרת תביא עמה שופט לטורניר הקדם אולימפי והם ינהלו את המשחקים, יתכן שהבקשה הישראלית ששופטים נייטרליים ינהלו משחקים אלו תתקבל.

מציריך יסעו הנציגים הישראליים לטאיוואן, לפגישה עם נציגי אוקיאניה, שם יוחלט על הגרלת המשחקים של נבחרות הנוער, בטורניר קדם גביע העולם שיערך בחודש ינואר בניו־זילנד. כן יוחלט סופית על שיבוץ ושיטת המשחקים הקדם אולימפיים לנבחרות הבוגרות, האמורים להתחיל בחודש פברואר 1988, בניו־זילנד ובאוסטרליה.

תיבדק הצעה לפליי־אוף בכדורגל

א. טבק

יו"ר ההתאחדות לכדורגל שאול סוירי, מצדד בהצעה שכבר בעונה הבאה, כאשר הליגה הלאומית תמנה 14 קבוצות, יתקיימו משחקי פליי־אוף. כדי לבדוק אם ההצעה מעשית הוא מינה ועדה שתפקידה יהיה לבדוק את הנושא ולהביא לו, אם תתקבל מסקנה חיובית, גם הצעה איך לקיים משחקים אלה.

חברי הוועדה הם: חיים צימר, אורי קרני ועמי פוזטל. עליהם יהיה לבדוק אם יש שבתות פנויות במידה מספקת לקיום משחקי פליי־אוף, מאחר שזו עונה אולימפית לנבחרת. סוירי אף־מוכן כי לשם כך יערכו משחקי גביע הטוטו באמצע השבוע ולא בשבתות.

תחילה חשב סוירי על קיום משחקי פליי־אוף של עשרה מחזורי ליגה, אך בהתאם להצעתו, קבוצות מרכז הטבלה לא ישתתפו כלל בפליי־אוף. בנוסף על כך, גם הקדמת תחילת משחקי הליגה בשבועיים לא תפתור את בעיית הפנאי ל־10 מחזורים. על כן הוקמה הוועדה שתפקידה יהיה לבחון את המצב ולהגיש מסקנות סופיות להתאחדות. הסיכוי שמשחקים אלו יתקיימו כבר בעונה הבאה, קלושים מאד.

בינתיים נוצר רוב ברור של מצדדים בעד אישור הבאת שחקנים זרים לישראל. מדובר באנשים שהופיעו לפני הוועדה בנושא זה. במרכז הפועל אין עדיין רוב לכך. הוועדה תסיים את עבודתה ב־19 בחודש לאחר שיופיע לפניה מזכ"ל הפועל יצחק אופק, שגם הוא תומך עקרונית ביבוא שחקנים זרים.

הבעיה המרכזית היא אם להתיר יבוא שחקנים זרים כבר בעונה הבאה, או לאחר שהליגה הלאומית תמנה 12 קבוצות. כן עולה שאלה אם להתיר מייד יבוא של שני שחקנים לכל קבוצה או רק שחקן אחד. נראה כי הוועדה תלך על כל הקופה, כדי שבדיון במרכז הפועל, יהיה למתנגדים מה לקצץ בהצעה, וכך הכל ייצאו מרוצים מההחלטה.

כוכב השבוע

אבי כהן:

מיגננה יעילה עם גיחות מבריקות

אלכס פרלסמן

כמה מאוהדיה „האינטליגנטים" של מכבי ת"א, החושבים עצמם מבינים גדולים בכדורגל, ביקשו כחלוף דקות אחדות מפתיחות המשחק מול מכבי חיפה, אתמול, „לשלוח את אבי כהן לגלאזגו". חזרו בכך על דרישתם הקולנית ממשחק ההפסד מול מכבי פ"ת. דומה כי עם השריקה האחרונה, שקבעה את נצחון ת"א 2־1, סתם להם ה„קפטן" את הפיות. זאת לאחר שהיכולת אותה הפגין במחצית השניה יכולה להקנות לו מקום כמעט בכל קבוצת צמרת באירופה. רבות ממגיות נצחון ההתאוששות של „הצהובים" שייכות לבלם האחורי בן ה־30, שידע לשלב מיגננה יעילה עם כמה גיחות מבריקות להתקפה.

„אותה תקופה של אי ודאות, בה לא ידעתי אם אני נמצא בגלאזגו או במכבי, ניטרלה אותי. הפחיתה מיכולתי" – התוודה אמש כהן. „אבל לאחר שנפלה ההחלטה הסופית על הישארותי בארץ, וכשראיתי כי מצב הקבוצה מחמיר, הרגשתי שאני חייב להתחיל להזיז את העגלה, מכיוון שאני מוכר תמיד כמנהיג וכאחראי. ידעתי שהשחקנים לוקחים ממני דוגמה, והחלטתי להראות רצון כביר לנצח היום".

אבי, נשוי לדורית ואב ללי ותמיר, חשף את הפגיעה הגדולה בו בעת האחרונה. „אנשים קרובים אלי סיפרו לי כי יש אוהדים שאומרים כי אני זקן, לא שווה, ושעדיף היה למכבי למכור אותי ולהרויח כסף. זה חרה לי מאד, בגלל שאינני חייב כלום לאלה שמדברים. פשוט, היתה לי הזדמנות נדירה לשחק בגלאזגו, לא קיבלתי אותה, והרגשתי היתה לא נעימה מכך. היום רציתי להוכיח שאני באמת שחקן, שהיתה לגלאזגו סיבה לרצות אותי, ושמכבי ת"א עשתה צעד נבון מבחינתה כשהשאירה אותי אצלה". אך הצלחת הקבוצה חשובה לו לא פחות מהצלחתו האישית. „השאפתנות שלנו הצליחה להחזיר את הכבוד לכל כך הרבה אנשים שרוצים שנצליח. אני מאושר שעשינו להם נחת בנשמה".

שחפון

היו"ר גדעון בריקמן, מחבק את שני הכובשים של מכבי ת"א, עודד מכנס (מימין) ואלי דריקס. צילם: עדי אבישי

אוהדי מכבי פ"ת ניסו לפגוע ב„בוגדים" פרסלני ורבינזון

מנהל הקבוצה התפטר. „אני לא מוכן להיות בקבוצה שיש בה שחקנים כמו ירון ודורון" ★ פרסלני יועמד לדין

אלי קמיר

ירון פרסלני. מבחינת מכבי פ"ת הוא האיש של הדרבי אתמול. דקה לפני השריקה של השופט צבי שריר הודיע ירון שהוא פצוע, השאיר את קבוצתו בלעדיו. בפ"ת טוענים שכסף זה הסיבה.

כבר בימים שלישי ורביעי לא התאמן ירון. למנהלי קבוצתו מסר שהוא בשירות מילואים. הודעה שיש כסף עבורו הביאה אותו לאימון של יום חמישי. כסף לא קיבל ירון. הובטח לו שההמחאה תהיה מוכנה בשעות הערב. ירון אשר נסע לחיפה, לא אהב את הדחיות ודאג להודיע על כך למנהלי קבוצתו. ביום שישי בערב התקשר חברו הטוב של ירון, דורון רבינזון, ליו"ר שמואל יושע ואמר לו כי לדעתו יש בעיות עם פרסלני וביקש לטפל בעניינים.

בשבת התייצב פרסלני כרגיל, אבל אז הודיע שהוא פצוע ומסרב לשחק. בסיום המשחק ניסו מספר אוהדים לפגוע בפרסלני. הם חיכו לו ליד חדר ההלבשה ולאחר מכן ביציאה מהאיצטדיון. שם אף הוחלפו מהלומות בין פרסלני לאוהדים. כשהגיעה הקבוצה למגרש האימונים שלה, המתינה קבוצת אוהדים שניסתה לפגוע בפרסלני וברבינזון בטענה שבגדו בקבוצה.

מנהל הקבוצה חיים סולר, אשר הודיע על התפטרותו בעקבות התנהגותם של פרסלני ורבינזון, אמר: „במקום שיש אנשים כמו ירון פרסלני ודורון רבינזון אני לא מוכן להיות. הם מקבלים כל כך הרבה כסף ורק מחפשים לעשות קנוניות. דורון כל הזמן עסוק בדברים אחרים. הוא לא מגיע אפילו ל־10 אחוז ממה שהוא מסוגל. שיספר למישהו אחר שהוא נפצע. כבר בדקה הראשונה הסתובב צולע".

יו"ר הקבוצה שמואל יושע נשמע חריף אף יותר: „זה חמור מאוד מה שירון ודורון עשו. ירון יועמד לועדת משמעת ויענש בכל החומרה. שלא יספר שהוא פצוע. אנחנו לא פראיירים. היום ברור לי היטב למה אוסמו וכל החיפנים עשו מה שעשו לירון. בושה. זה היה הקפטן של הנבחרת האולימפית". לגבי דורון רבינזון הוסיף יושע: „הוא החליט לגלות קונצנזוס עם ירון. שלא יחשוב שהוא עבד עלינו".

ירון פרסלני

מאמן הקבוצה ליאון ק. לא רצה להרחיב את הדיבור על התנהגותו של פרסלני והעדיף להתבטא באופן כללי. „יש בפ"ת שחקנים שמקבלים הרבה מאוד כסף ולא נותנים תמורה. בכלל, בתהליכים דברים חוזרים בוועדון הזה ואני מקוה ביחד עם ההנהלה לפתור אותם. לגבי דורון חבל לי מאוד. איך אני יכול לבקש משחקנים צעירים שזה הדרבי הראשון שלהם שיתאמצו כשהם רואים את הקפטן מתנהג כמו שדורון התנהג".

איל בגלייבטר גם כן לא חסך את שבט ביקורתו: „לא מתאים לירון לעשות את מה שעשה. אם היה מודיע ביום חמישי שהוא לא משחק בגלל כסף, זה מכובד. אבל להגיע לדרבי ולנטוש את הקבוצה דקה לפני הפתיחה, זה בהחלט לא הולך".

ירון פרסלני המשיך לדבוק בגירסתו שרק פציעה מנעה ממנו לשחק. „בשיחה שקיימתי עם המאמן ביום שישי הודעתי לו שאני לא כשיר. הצעתי לבדוק עצמי בחימום. כאשר עליתי לכר הדשא הרגשתי שאני לא מסוגל לשחק וכך עשיתי". בתגובה לדבריה הקשים של הנהלת קבוצתו אמר ירון: „אם פ"ת לא רוצים אותי שיתנו לי ללכת. יש מספיק קבוצות שרוצות אותי".

דורון רבינזון שהואשם על־ידי ההנהלה „בשביתה איטלקית" הגיב אמש: „חבל שאנשי ההנהלה לא רואים אותי עכשיו מתפתל בכאבים. לא עשיתי שום קליקה עם ירון. פשוט נפצעתי ולכן גם קיבלתי זריקה במחצית".

ביום שני בערב תתקיים ישיבת הנהלה ובה יוחלט על הצעדים הבאים.

צבי שריר – המשיך בגלל „המשחק החם"

איש מבין הצופים והשחקנים ב„דרבי" של פ"ת, לא ידע אתמול שהשופט המשחק, הבין־לאומי צבי שריר, רצה לפרוש מהמשחק במהלך המחצית השנייה בגלל פציעה, ולמסור את משרוקית השיפוט לקוונו רחמים סאסו. אך מה שהכריע לבסוף בהחלטתו לגמור את המשחק היתה לדבריו: „המשחק התחמם מדי..."

כל הסיפור הזה התגלה בחדר ההלבשה בסיום המשחק, לשם הגיע שריר כשהוא מדדה על רגל אחת, שאף נחבשה לקראת סיום המשחק. שריר סיפר לקוונו סאסו: „20 דקות מפתיחת המחצית השנייה הרגשתי דקירה חזקה ברגל. דידתי על רגל אחת ובקושי הצלחתי לגמור את המשחק. רציתי לתת לך את המשרוקית לשפוט, אך ראיתי ששחקני שתי הקבוצות מתחממים והיו הרבה תיקולים קשים, אז חשבתי שלא כדאי שתשפוט".

לחדר ההלבשה של השופטים הגיע לאחר המשחק, עסיין הנבחרת, שמואל רוזנצוויג, שבדק את רגלו של שריר ואיבחן קרע בסיבים של שרירי הרגל. בו במקום נצטווה שריר לשים קרח על מקום הפגיעה, ובידו הוא יצא כך לביתו.

מאיר ריפמן

„שרף מנס...
הוא ימש...

טלספורט

שריקת סיום

שערים קטנים

הפועל ת"א — בית"ר לאליפות

"עצם העובדה שבית"ר ירושלים ניצחו אותנו, שאנו קבוצה טובה וקשה, ועוד במשחק חוץ, זה מראה שהם המועמדים הראויים לאליפות" – כך מפרגן לקבוצתו ולבית"ר ירושלים, מאמן הפועל ת"א דוד שוייצר, מיד לאחר שקבוצתו הפסידה לירושלמים (1–0).

שוייצר, קונן שוב ושוב על ההחמצות של יהודה עמר, מוריס ז'אנו וחבריהם: "איך, איך אפשר להחמיץ במשחק כזה חשוב. להפסיד בכזה משחק זה ממש משגע... זה משחק שאסור היה לנו להפסיד אותו. שוב למדנו היום (אתמול) שהכדורגל יפה וגם אכזר..."

להפועל ת"א, כמו גם למאמן שוייצר, היו שוב טענות לשופט המשחק. ואתמול היה זה, עובדיה בן־יצחק. הטענה אתמול: בלם בית"ר ירושלים אודי אשש, הוריד בידו, כדור מראשו של מוריס ז'אנו בתוך רחבת ה־16 של ירושלים. התל־אביבים טענו לבעיטת עונשין מ־11 מ' שלא נפסקה.

מאיר ריפמן

שמשון ת"א — תודה משמשון

קברניטי שמשון ת"א וכדורגלני הקבוצה ביקשו להביע אמש את תודתם למארחיהם מהפועל כפר־סבא על קבלת הפנים הלבבית שציפתה להם במגרש. "לא נתקלתי ביחס כה חם מעולם" – הודה המנהל השמשוני, ליאור לויט. "הם סידרו לנו בחדר מיחם לתה ולקפה, וכל כמה דקות בא מישהו מכפר־סבא ושאל אם אנחנו זקוקים לדבר מה. כל הכבוד להם".

לויט, אגב, הוזמן בסוף השבוע לארוחת ערב בידי היו"ר עמי פוסל, לרגל יום הולדתו ה־33. גם השחקנים חגגו ביום חגו. אולם את התשורה האחת שביקש מהם, נצחון בכפ"ס, לא השכילו להעניק לו. מילא, גם תוצאה של 2־2 במשחק חוץ אין בה כדי להשבית שמחת יום הולדת. אלכס פרלסמן

הפועל ב"ש — רמלר המבקיע

"כשיושבים על הספסל לא יכולים להבקיע. לאחרונה אני מקבל הזדמנויות ולכן אני מצליח להבקיע" – אמר אתמול הכובש התורן של ב"ש דב רמלר, השחקן הנערץ ביותר כיום ע"י אוהדי בירת הנגב. מסתבר שההולך כסוף נותר נאמן גם לקבוצתו אשתקד, בית"ר ת"א ונתן לכך ביטוי באמצע ראיון עם עתונאים כשהפסיק אותו והלך להתנשק עם חבריו מהקבוצה ש"אני מרגיש שהיא עדיין הבית שלי ומאחל לה הצלחה". חבר הנהלת בית"ר ת"א, הגיב: "לא ויתרנו עליו. ביקשנו ממנו לעשות נתחה שבר והוא לא הסכים".

אריה רפפורט

בית"ר ת"א — בלי שמות

"אם תמשיך לשחק ביכולת הזאת, לא תמצא את עצמך בהרכב, אלא על הספסל" – כך הטיח יו"ר בית"ר ת"א, דוד לויאן, בקפטן הקבוצה נסים כהן, לאחר משחק ההפסד בבאר־שבע (2–0).

"בית"ר ת"א היא ליברפול, שאין לי מקום בהרכב? אם לויאן חושב ככה – אז שישים אותי ברשימת ההעברות. אני מוכן ללכת..." – זו היתה אמש תגובתו של נסים כהן לדברי היו"ר שלו.

לויאן הוסיף אמש בנושא נסים כהן: "שחקנים ותיקים פונים אליי – ואני לא רוצה לנקוב בשמם – ואומרים לי שהם לא רוצים לשחק יותר עם נסים כהן. כל העונה הוא נתן רק משחק טוב אחד".

גם שני חלוצי הקבוצה, ירון כהן ויצחק בלחסן, לא יצאו נקיים מפיו של לויאן: "אתם חושבים שאתם שמות בכדורגל? אם יקליטו אתכם בוידאו ותראו את עצמכם, אז תתביישו ותברחו"...

מאיר ריפמן

בני־יהודה — שניאור כעס

שריקת הסיום בנתניה מצאה את בני יהודה מאוכזבת. זעם במיוחד היה המאמן הותיק יצחק שניאור. שניאור כעס על שופט המשחק, יוסף דיאמנט, שלא אישר בעיטת עונשין מ־11 מטר לזכות קבוצתו במחצית הראשונה: "אם זה לא פנדל, מה כן?" שאל שניאור בכעס. "דיאמנט לא מתאים לליגה הלאומית. הוא שפט גרוע, מתחת לכל ביקורת, לכל אורך המשחק". לדעת שניאור היה משחק טוב, עם עדיפות קלה לקבוצתו.

פניו של דוד גורדנה, מבקיע שער השויון, שתתו דם – תוצאה של התנגשות שאירעה במהלך המשחק. גורדנה נהנה לשחזר את שערו: "היתה זוית קשה, בקושי הגעתי לכדור, טוב שזה נכנס".

בן כספית

מכבי יבנה — גיבוש קבוצתי

הסערה הגדולה שליוותה את התפטרות מנהלי מכבי יבנה כבר שככה. את מקומם של המתפטרים ממלאים אלי איטח בתפקיד יו"ר ההנהלה, חיים היגרי בתפקיד המנהל והמאמן משה המאירי שחזר בו בינתיים. לקראת המשחק ביום שישי עם הפועל לוד לקראת המשחק ביום שישי עם הפועל לוד תרם גם מרכז מכבי את חלקו לשקט התעשייתי ביבנה והקצה לקבוצה יום מנוחה במלון כפר המכביה טרם המשחק. אבל מסתבר גם המנוחה לא הועילה למכבי יבנה שהפסידה 1–0 בלוד. אין ספק שהגיבוש הקבוצתי קיבל פנים חדשות והשקט ממשיך לשרור.

יצחק פריי

הפועל פ"ת — כמו הגדולים

אתמול בפ"ת התברר, שמאמני הנוער השופים לביקורת ממש כמו עמיתיהם מהבוגרים. עמיר קופלר, מאמן אלופת הנוער, הפועל פ"ת, סיים אמש עם קבוצתו את משחק הדרבי מול מכבי פ"ת בתיקו 2–2. "מה אתה עושה בונקר? רק בגללך לא ניצחנו" – צעקו עליו אוהדים ביציע האיצטדיון הפתח־תקואי, לפני דרבי הבוגרים. קופלר, שכאב כמוהם את שער השויון שספגה קבוצתו בדקה ה־90, השיב לאוהדים בעצבנות ואלה הבטיחו לחסל איתו את החשבון בסיום הדרבי. מזלו, שהפועל פ"ת גברה על יריבתה 1־0 בדרבי של הגדולים. כל התקרית פשוט פרחה מזכרונם של האוהדים הנזעמים לשעבר.

מאיר ריפמן

ברוך ממן מדבר:

"שרף מנסה לחסל אותי. אם הוא ימשיך — אני אפרוש"

יונתן הללי

"כל עוד שרף מאמן את מכבי חיפה אני לא אשחק בקבוצה. אפרוש מכדורגל אם יאלצו אותי להמשיך בפעילות. אני מקווה שיאפשרו לי לשבת בבית עד שהוא ילך. אם יחליטו להמשיך את העסקה עונה נוספת אני כבר עכשיו מודיע על פרישתי". דברים קשים אלה אמר אמש כוכב מכבי חיפה ברוך ממן, שהחליט לגלות את ליבו באשר ליחסיו עם המאמן שלמה שרף.

ממן פתח את סגור ליבו אחרי שבועות ארוכים אותם הוא מגדיר: "נסיון ברור של שרף לחסל אותי".

"הגיעו מים עד נפש" אומר ממן "איך יתכן שמאמן יאמר לי לפני המשחק שהוא לא מכליל אותי בהרכב בנימוק שהוא רוצה למנוע ממני אי נעימות עם הוצלפתי במחצית". ממן הגהם השיבה לשרף בענין "אם אני לא בהרכב אני גם לא יושב על הספסל. מה אתה רוצה להכניס אותי למשחק שהיה בצרות?" שרף לממן "אם נוביל ואבקש ממך להכנס כדי לשמור על התוצאה" ממן משיב "אם תרבילו כך את התהילה לעצמך. לדבריך אני ממילא מוסר כדורים ליריב אז איך אתה רוצה לבנות עלי שאשמור על התוצאה".

ממן כולו נועם הרגיש "אני מבקש שישימו אותי ברשימת ההעברות. מה שעושה לי שרף זה נסיון ברור להרוס אותי. מדוע הוא רוצה בזה איני יודע. אולי בגלל השנים הטובות שנתתי לו. לא יתכן שאחזור מעונש, אשחק טוב בכפר־סבא ושרף יוציא אותי. הוא נוקם כלפי בשיקולים אנטי־מקצועיים. הוא לא מבין שהוא פוגע בקבוצה. עם יד על הלב שרף הוציא לי את החשק לשחק וזה כבר לא קשור לשבר שלי בקבוצה. כל הזמן הוא סופר לי את המסירות הלא טובות. הוא מתבטא כאילו אני משחק עם היריב. הוא שותה את דמי טיפין טיפין. חשבתי שאהיה השחקן היחיד במכבי חיפה שיפרוש בכבוד. תאמין לי שעדיין עוד לא הגיע המועד שאפרוש. אני משחק טוב עוד. מה אני יכול לעשות אם באימונים הוא נותן לי לשחק בנוער. זה נסיון ברור להשפיל אותי. שרף שכח ששיחקתי בעונה שעברה עם שני שברים במפשעתי. נלחמתי רק למענו והיום הוא מבזה אותי. הוא פוגע בי בצורה בוטה על לא עוול בכפי. אני לא ילד קטן לא אתפרץ כלפיו, לא אטיח בו קללות. לא אבליג על מה שהוא עושה לי. המצב במכבי חיפה מחייב היום יותר מתמיד שאשחק".

"שרף מנסה לבנות לי יורש ואני לא רואה שהוא מצליח. אין לי כלום נגד ההנהלה, השחקנים והאוהדים, כולם יודעים שאני לא חלש עד כדי כך שצריך לבייש אותי בכל פעם לעיני עשרות אלפי צופים. אני שחקן בכיר ועובדה זו כנראה עולה לו בבריאות. אני עם שרף גמרתי את הסיפור לא אדבר איתו בחיי. הוא הרס לי את הבריאות אחרי שנתתי עבורו את כל בריאותו. שרף אומר שהוא הביא את האליפויות לחיפה, אני טוען שהשחקנים הביאו אליפויות. היום אנחנו חלשים אז איפוא שרף במצב הזה. החכמה להיות מאמן כשלא הולך ולא כשהקבוצה רצה".

שרף מדבר:

"אתם שקרנים ורמאים"

יונתן הללי

"נתתי בכם אמון ורימיתם אותי. שקרתם לי תתביישו לכם", אמר המאמן שלמה שרף לשחקניו, בחדר ההלבשה, זמן קצר אחרי סיום המשחק. "אתם שקרנים ורמאים", הוסיף וזעק אליהם.

שרף התכוון בדבריו לחבורת השחקנים הצעירים המשולבת לאחרונה בהרכב הקבוצה. בעיקר כוונו הדברים לעברם של ירון גבעול, גרופר ודוונסל. לוותיקים יותר אמר: "אתם רק יודעים לדבר מחוץ למגרש..."

ערמה של חבר'ה על הדשא

כדורגלני בני־יהודה עולים אחרי הבקעת השער לזכותם. צילום: אליצור הראובני.

ליאור אברהם להפועל פ"ת

קשר הפועל כפר־סבא ולשעבר גם בנבחרת הנוער, ליאור אברהם, הושאל להפועל פ"ת עד תום העונה הנוכחית ללא תמורה. להפועל פ"ת ניתנה האופציה לשאול את השחקן גם לעונה הבאה תמורת סכום של 3,000 דולר.

סרט על בית"ר ים

יוסי לוי

בית"ר ירושלים מפיקה סרט וידיאו על רגעיה הגדולים במשך העונה. הסרט באורך כשעתיים יכלול גם רגעים גדולים מהעונות הקודמות. את הסרט תפיק חברת "רשת" שהמנכ"ל שלה הוא איש הטלויזיה לשעבר, דן שילון, שיעשה את הקריינות בהתנדבות.

ההפקה אמורה לעלות כ־25 אלף דולר ותכוסה ע"י דקות פירסום שיהיו בסרט. בבית"ר מאמינים שהקבוצה תזכה באליפות והסרט יהפוך ללהיט.

בני לם ינותח ברגלו

זלצר בשלו: לא מתנגד לשחרורו של יגאל מנחם; תשובה: אסור לוותר עליו

בן כספית

בני לם, קפטן מכבי נתניה, יאלץ לעבור ניתוח ברגלו הפגועה. אתמול נטש לם את המשחק בהפסקה עקב החמרה במצב שריר רגלו, ונראה כי לא יוכל להמנע מניתוח.

גם חיים מסיקה, שנפגע בברכו, יושבת לתקופה ארוכה. יש חשש שלקה במניסקוס בברך הפגועה. בכלל, מצב הרוח בנתניה שפוף, בעיקר עקב העובדה שהקבוצה שמטה הזדמנות לגבור על קבוצת צמרת ולהתאושש מסידרת הכשלונות האחרונה.

המאמן דאב זלצר: "חבל שספגנו שער שיוויון בגלל טעות בהגנה. בני יהודה קבוצה טובה מאוד, ומה שמנחם אותי הוא שלא נפלנו מהם. לנצח לא הצלחנו – קוה רע." המאמן הנתנייתי היה, גם אתמול, שבע רצון מיכולתו של חיים לוי הצעיר בעמדת הבלם האחורי (במקומו של חיים בר), אך מאוכזב מפציעתו של בני לם ששיחק טוב במחצית הראשונה עד שנפגע.

זלצר דבק בדעתו לגבי יגאל מנחם, ואינו מתנגד לשיחרורו. "יגאל משחק טוב כשנכנס כמחליף, ומחדיר תנופה בקבוצה, יותר מאשר כשפותח בהרכב הראשון".

יצחק תשובה, סגן יו"ר האגודה, אינו מסכים עימו: "אם תשאל אותי – יגאל מנחם צריך להישאר בנתניה. מעבר למאמן יש במכבי נתניה גם ועדה מקצועית והיא החליטה שאסור לנו לוותר עליו. מאמן יכול גם לטעות, וזאת בלי לפגוע בזלצר. בכל מקרה, אני אופטימי בקשר לעתידו של יגאל".

דעה מעניינת השמיע תשובה לגבי העונה הבאה: "המגמה להגביר שיתוף שחקני חיזוק זרים בכדורגל הינה חיובית ביותר. אם הייתי צריך לפתוח עכשיו את העונה הייתי מביא שחקנים זרים לנתניה. בעונה הבאה נמצה אפשרות זו עד תום.

במקום פרחים

שייע פייגנבוים, האחד ואין שני לו, ביום: מאמן מצליח בהפועל ים ועד לא מכבר, מאמן ביש־מזל בבית"ר נתניה (בעבר: כוכב בינלאומי בהפועל ת"א), בן 39. לעמי אלחרר, "קפטן" הפועל חדרה, בן 31; לאורי כהן, שמשון ת"א והרצל חסון, שחקן עבר בבית"ר ת"א והכח – כיום "לורוס", בני 29: לנסים גירבי, שוער בית"ר ת"א, בן 28; למשה סלקטר, החלוצה הבינלאומי של מכבי חיפה וליעקב ("קובי") סגל, בני־יהודה, בני 25: לאלי וייצמן, חלוצה הבינלאומי של הפועל ב"ש ויוסי שושנה, עדיין – שמשון (מז"ט להחלמה), בני 24: לאייל בגלייבטר, קשרה הבינלאומי של מכבי פ"ת, בן 23: למשה עלו, מגינה הבינלאומי של בני־יהודה בן 22.

מגרשים ★ כרטיסים ★ צופים

משחק	מגרש	צופים	כרטיסים	הכנסות
הפועל לוד – מכבי יבנה	לוד	1000	500	8000
הפועל תל־אביב – בית"ר ירושלים מכבי תל־אביב – מכבי חיפה	בלומפילד	21000	17300	358000
מכבי נתניה – בני־יהודה	מכבי נתניה	5000	4000	70000
הפועל פ"ת – מכבי פ"ת	פתח־תקוה	5000	3160	54600
מכבי יפו – בית"ר נתניה	"באסה"	1000	500	8500
הפועל כפר־סבא – שמשון	כפ"ס החדש	3500	2000	20000
הפועל באר־שבע – בית"ר תל־אביב	באר־שבע	3500	500	8000

טלספורט

משה גורלי

נגמרו הקלמנטינות, נגמרו התירוצים

משה גורלי

הטלויזיה הישראלית חזרה למגרש לאחר שאזלו כל הסיבות האפשריות להעדרותה. הטלויזיה חזרה יחד עם 22 אלף צופים, יחד עם מאיר איינשטיין, יחד עם הציפיות להצגה גדולה בבלומפילד. נגמרו הקלימנטינות ונגמרו התירוצים.

ואכן הטלויזיה לא איכזבה וסיפקה את הסחורה: הילוכים חוזרים, רגעי מחלוקת, ראיונות במגרש ופרשנות אולפן. גם ארבל וקוויתי בכושר סביר בהתחשב בכך שעבורם זאת תחילת העונה.

גרטל האגרסיבי תיחקר את בריאלובסקי. דייקנותו לא תאמה את פסקנותו: זה לא היה שער השדה הראשון של העולה החדש. גיורא שפיגל תרג משלוותו והגדיר כשטות דברים של שבהר. הוא הכחיש גם דברים שנכתבו עליו באחד העיתונים, אך לכך לא כדאי לי להתייחס. מניסיון.

חידוש בתוכנית – כותרות עיתוני הספורט. הכותרת "מי יעצור אותם?" שבתה את ליבי במקוריותה ותחכומה.

הרומן החדש־ישן של תיאודורו וולב

דוד לביא

מי שהצליח לבטא "אלקולומבריה" בהיגוי נכון, ומחכה לאתגר מילולי נוסף מבית היוצר של מכבי יפו, ישמח, בוודאי, לשמוע שלמאמן החדש ביפו קוראים מניוט (נוטקו) תיאודורו וולב.

בן 59, אזרח בולגריה, הגיע לארץ ביום שישי, שעתיים וחצי לפני תחילת משחק קבוצתו החדשה נגד בית"ר נתניה (2–1).

קבוצתו החדשה, אמרנו. לא מדויק. וולב אימן את יפו כבר ב־64', והצעיד אותה למקום השני בטבלה. אח"כ אימן את הפועל ירושלים, ועזב ב־68', עם ניתוק היחסים בין ישראל ובולגריה. הרומן שלו עם ישראל החל אפילו לפני כן. ב־54' ביקר לראשונה בארץ עם קבוצתו הבולגרית. וב־60' שהה אצל אבי אשתו היהודיה.

במסיבת עיתונאים, שנערכה בתום המשחק, ושבה, אגב, באופן מפתיע, לא נתכבדנו בבורקס אלא בעוגיות, הצהיר וולב: "קשה לי להעריך מקצועית את מכבי יפו. אני צריך להשוותה לקבוצות אחרות בנוף הישראלי. מאחורי 25 שנות אימון. הצלחתי 3 קבוצות בליגה הבולגרית מירידה, העליתי ליגה שתיים. אימנתי את נבחרת העתודה הבולגרית, אימנתי במרוקו ואף בכווית." עם רקורד כזה, נקל להניח, ששאגן שעיטות סוסיו של ברהוד מהשנה שעברה, יתגמד לעומת זה של וולב.

ארסנל מסרבת
לליברפול

כדורגל ב

שבת בדלית אל־כרמל:

היהודים קונים בבוקר תוצרת הונג־קונג, אחרי הצהריים – כדורגל

רפיק חלבי

השבת בכפר מתחלקת לשתי מחציות. בבוקר יציאה לשדות, ובצהרים כדורגל. בעוספיה, למשל, התחברו לטלוויזיה בכבלים והצופים משתכרים מכל פריים של תמונה מקבוצת מכבי עוספיה. לפני הדרבי עם דלית־אל־כרמל, גייסו את הנביאים, את אמונת השחקנים ויצאו למלחמת העולם נגד הכפר השכן. אופיום הכדורגל טימטם להם את השכל והעביר אותם לעולם שכולו כל־טוב. ברוך השם – השגעון עבר מדליה לעוספיה. בכפר טמרה שבגליל, שתי קבוצות בליגה א', והן כאילו לועגים לעיר נצרת ולעיירה שפרעם, שאיבדו את ההגמוניה בכדורגל הערבי. גם המשולש במירוץ : טירה, טייבה וכפר קאסם מאיימים על הגליל. העתונאי בסאם ג'עבר, בתוכנית הרדיו "מגרשים ושערים" בקול ישראל בערבית, הפך ללהיט הרחוב הערבי. הוא מארח מדי שבת ראשי מועצות, אישי ציבור, שהבינו כי פיתוח הכדורגל בכפריהם הוא כרטיס הביקור שלהם לקול הבוחר הצעיר. באום אל־פאחם לא הסתפקו בהפועל, גם בית"ר, הכה נשמשון, ועכשיו – ליגה איסלאמית נפרדת. צריך לדמיין דרבי בין הקבוצה האיסלאמית לבין בית"ר אום־אל־פאחם, כשהקהל שר יאללה בית"ר, יאללה, ואללה הוא אכבר אילו רק ידעו ראשי חרות. יוצאי אצ"ל, שבכפרו של האשם מחמיד שיתקו עם סמל המנורה, היו מן הסתם עורכים מגרש את שיריהם.

ומה בדלית אל כרמל? אתמול כאשר המוני בית ישראל פשטו על הכפר לקנות סחורות מהונג־קונג ותאילנד, במחירי דיזנגוף, ומילאו כל פיסת חנייה בכפר, נכשנו – אנחנו התעשבים – את בתינו לטובת השדות המוריקים, לקטוף עולש, שמיר וצמחי בר אחרים למאכל. סוחרי דליה העשירו את הקופות, ובני עוספיה הבריקו את המצלתיים ואת התצוצרות והכינו את התרופים ויצאו למשחק כדורגל בליגה ב' במגדל העמק. רק בצהרים, כאשר נטשו התיירים אותנו למנוחת הצהרים, התעורר לו הכפר דלית־אל־כרמל, כזהר געש יצא לעודד את קבוצתו הפועל, המועמדת הריאלית לאליפות מחוז צפון ב'. יותר מאלפיים צופים באיצטדיון דליה, במשחק נגד הכפר סולם, שרבים מתושבי ישראל אינם מכירים את מיקומו המרוייק. המגרש רחב מידות ושמות בלתי מוכרים לאוהדי הכדורגל בארץ, יורים באורחים מסולם מטח של ארבעה שערים, כשהכוכב הוא בלי ספק כובש את צמד השערים טאמיר חלבי, אחיו הבכור של החלוץ המרכזי של נוער מכבי חיפה, הלו הוא ראפיק חלבי. גם ספא עבוד, שהתאמן בנערה במכבי חיפה, וסאמיר ווהבי, השתתפו בכיבוש השערים. האוהדים ירדו מהמגרש למרכז הכפר בצפירות ובשירה. בעוספיה, למשל, יורים באוויר אחרי נצחונות, חוסמים את מרכז הכפר וחוגגים. הכדורגל בכפרים הערביים מביא למגרשים אלפים. ביבנה, לוד, באר־שבע, יפו – אפילו בנתניה – ובמשחקים רבים בליגה הלאומית – משוועים לקהל חם ורב זה. גם דויד שווייצר, שלמה שרף, ולבטח – שמואל פרלמן – ימצאו בקבוצות אלה חלוצים שיושיעו אותם ויוציאו אותם מהבוץ. אני מציג לפני מאמנים אלה רשימה חלקית הפעם של כוכבי דלית אל כרמל: טאמיר חאלבי, ספא עבוד, סעיד סאהר ומועאד סלמן. לא יצטער שווייצר אם יכיר שמות אלה.

אחד משחקני ההגנה של כפר סולם עוקב אחר פריצתו של חלוץ דלית אל־כרמל לכיוון שערו. צילם: נאור רהב.

גאון מי שמבקיע לאחר חצי דקה

אמיר איזנברג ודוד לביא

מכבי עכו והפועל אשדוד, מובילות מחוזות צפון א' ודרום ב', שמרו אתמול על מקומן הראשון בטבלה לאחר נצחונות־בזק משערים שהובקעו כבר בדקות הראשונות למשחק.

אשדוד ניצחה במרחבים את הפועל המקומית 1–0 משער בדקה ה־3 של יגאל אשכנזי, אולם הגדיל לעשות אהרון גאון, חלוצה של מכבי עכו, שכבש את שער הפועל גבעת־הרקפות כ־30 שניות משריקת הפתיחה של המשחק, שהיה גם שער הנצחון.

יתר התוצאות:

צפון א': צפת – נצרת־עילית 3–3, שפרעם – קרית־שמונה 1–1, מעלות – סכנין 0–0, מג'דל־כרום – בני־חצור 3–2, קרית־ביאליק – בני־עכו 2–1, בני־נצרת – אפיקים 1–5.

צפון ב': נחליאל – צור־שלום 1–1, צופי־חיפה – אום־אל־פחם 1–1, מ.ר.א.כרמל – כפר־סולם 4–0, תל־חנן – יקנעם 2–2, איכסל * פרדס־חנה 1–1, מגדל־העמק – עוספיה 0–0, בית־אליעזר * גבעת־אולגה 0–0.

דרום א': הפועל הרצליה – גבעת־שמואל 3–1, השקמה – ראש־העין 0–2, כפר־יונה – צעירי־יפו 1–2, כפר־שלם – שיכון־המזרח 1–1, כפר־קאסם – כפר־סבא 1–4, ג'לג'וליה – פרדס־כץ 0–4, מכבי הרצליה – בת־ים 1–0.

דרום ב': נס־ציונה – מרחבים 1–3, רהובות – שדרות 0–0, יבנה – מבשרת־ציון 1–2, באר־יעקב – אילת 1–2, רמלה – קרית־עקרון 0–2, עירוני אשדוד – בן־צבי 1–0.

צפון א (לאחר המחזור ה־8)

1.	מכבי עכו	3–13	15
2.	הפועל בני־נצרת*	7–13	12
3.	הפועל צפת	9–16	11
4.	ס.כ.מעלות*	2–8	10
5.	הפועל בני־חצור	9–13	9
–.	מג'דל כרום	9–13	9
7.	נצרת־עילית	12–14	8
8.	בני־סכנין	10–12	7
9.	מכבי שפרעם	11–5	7
10.	גבעת הרקפות*	9–9	5
11.	בני־עכו	14–11	5
12.	קרית־ביאליק	14–5	5
13.	הפועל אפיקים	21–7	3
14.	בית"ר קרית־שמונה*	13–4	2

צפון ב (לאחר המחזור ה־8)

1.	מכבי עוספייה	6–12	13
2.	מ.ד.א.כרמל	4–15	12
3.	הפועל נחליאל	10–15	11
4.	הפועל מגדל־העמק	9–14	10
5.	גבעת־אולגה	6–11	10
6.	צור־שלום	9–9	9
7.	אום־אל־פחם	8–10	8
8.	תל־חנן	12–13	8
9.	הפועל יקנעם	11–11	8
10.	הפועל איכסל	12–7	7
11.	פרדס־חנה	10–5	6
12.	כפר־סולם	15–9	5
13.	בית־אליעזר	11–3	3
14.	צופי־חיפה	16–4	2

דרום א (לאחר המחזור ה־8)

1.	הפועל ג'לג'וליה	3–12	12
2.	הפועל כפר־שלם	3–9	11
3.	מכבי הרצליה	6–10	11
4.	כפר־יונה	7–15	10
5.	הפועל הרצליה	6–14	10
6.	הפועל כפר־קאסם	11–14	9
7.	השקמה רמת־גן	9–7	9
8.	איחוד צעירי־יפו	8–9	8
9.	שכון־המזרח	8–6	7
10.	גבעת־שמואל	15–11	7
11.	בית"ר כפר־סבא	11–5	6
12.	בית"ר פרדס־כץ	14–6	5
13.	ראש־העין	17–9	4
14.	מכבי בת־ים	15–6	3

דרום ב (לאחר המחזור ה־8)

1.	הפועל אשדוד	3–13	15
2.	נס־ציונה	7–20	14
3.	הפועל באר־יעקב	5–16	14
4.	בית"ר יבנה	5–12	11
5.	מכבי רמלה	9–14	10
6.	מכבי בן־צבי	9–10	9
7.	קרית־מלאכי	10–7	7
8.	הפועל אילת	16–12	7
9.	עירוני אשדוד*	6–4	5
10.	מכבי רחובות	12–5	5
11.	מבשרת־ציון	12–8	4
12.	הפועל מרחבים	14–7	3
13.	הפועל שדרות	11–4	3
14.	קרית־עקרון	18–5	3

* משחק חסר

כדורגל נוער

מכבי פ"ת נחלצה בדקה ה־90 מהפסד בדרבי

דוד לביא ואמיר איזנברג

מכבי פ"ת נחלצה אתמול מהפסד לידיבתה העירונית, מכבי. הדרבי המלאבסי, בו התמודדו המוליכה והאלופה, הסתיים בתיקו 2–2, כשהתוצאה הסופית נקבעה רק בדקה ה־90. אחרי צמד שערים של רפעת עודה (הפועל פ"ת), אחד מהם מ־35 מ', צימק אסי בן־שמעון (דקה 84). הפועל הובילה, כאמור, עד הדקה ה־90, בה כבש אסי בן־שמעון שער נוסף והשווה.

השניה בטבלה, מכבי חיפה, התארחה במגרש מכבי ת"א. השתיים נפרדו בתיקו 1–1. את השערים במשחק, שרמתו היתה גבוהה ביותר, ושכלל החמצות רבות, כבשו עבבר מוספי (ת"א) ורפיק חלבי (חיפה).

השלישית, הפועל באר־שבע, גברה על הפועל חדרה 1–0, בשערו של יוסי אביטן, אחיינו של שלום אביטן.

הפועל ר"ג גברה 1–0 על הפועל כפר־סבא, משערו של רונן הרדי.

הדרבי החיפני, בין הפועל חיפה לבועדון הכדורגל נווה יוסף, הסתיים בתיקו 1–1. רן סהר כבש להפועל ואילן אטלי לנווה יוסף.

מכבי יפו ניצחה 2–0 את הפועל ירושלים. בית"ר ירושלים ניצחה את הפועל תל־אביב בביתה 1–3. בני־יהודה גברה על מכבי נתניה במגרשה 1–0. דני אזמרלי כבש, והבריזו משה אלוני ומשה גלבוע הצטיינו.

הליגה לנוער (לאחר המחזור הי"א)

1.	מכבי פ"ת	11–21	18
2.	מכבי חיפה	14–29	17
3.	באר־שבע	7–13	14
4.	בית"ר י־ם	8–19	13
5.	מכבי ת"א	10–16	13
6.	מכבי נתניה	12–18	12
7.	נווה־יוסף	12–14	12
8.	הפועל חיפה	21–19	11
9.	הפועל פ"ת	10–10	9
10.	בני־יהודה	13–8	9
11.	מכבי יפו	23–15	9
12.	הפועל י־ם*	17–16	8
13.	הפועל ר"ג*	20–12	8
14.	הפועל חדרה	21–9	7
15.	הפועל ת"א	21–10	6
16.	כפר־סבא	14–4	4

* משחק חסר

כדורגל א

קרית נומרו־אונו

רמת־השרון – קרית־אונו 0–1

דוד דודסון

דרכה של קרית־אונו, מובילת המחוז הדרומי, לנצחון, לא היתה קלה כלל. הפועל רמת־השרון הביאה בחשבון שרק בעונה שעברה היא שיחקה בליגה הארצית, וכשלון נוסף ידרדר אותה בצורה מסוכנת לכוון ליגה ב'.

כבר בתחילת המשחק הפגינו שחקני שתי הקבוצות רוח לחימה ללא פשרות ומשחק גברי, כפי שנהוג בליגות הנמוכות. לאחר אחד המאבקים נאלץ רמי ברכה לנטוש את השדה והופנה ע"י רופא לבית־החולים עקב איבוד הכרה רגעי.

אחרי מחצית ראשונה שקולה, החלו המקומיים ללחוץ את אורחיהם, אבל אצלן ושלמה וייצמן החטיאו ממצבים קורצים. שבע דקות לסיום, בהתקפת נגד מפתיעה, הצליח משה קיבוביץ להבקיע את שערו של יהודה אברהם אחרי מבצע אישי מבריק.

טענותיה של רמת־השרון לגבדל, והמאמצים הנואשים שעשתה כדי להשוות את התוצאה, לא הועילו. תמונת הסיום של המשחק הוכיחה שהנצחון איננו פחות מתוק בליגה נמוכה, ולאוהדי הכדורגל מומלץ להחליף מדי פעם האיצטדיון המרוחק בו מתקיים המשחק המרכזי בלאומית עם המגרש השכונתי.

רמת־השרון: יהודה אברהם; שועה, דהן, יואב אברהם, כוכבי; אסולין (רוני לוי), נהרדע (וכרוביץ), דמה, וייצמן, אשכנזי.

קרית־אונו: עסיס; גוזלן, ממן, פרי, משה דבורה; עופר בקר, ברכה (אבי בקר), יעל, יוסי חביב; קיבוביץ (סבג), סלים דבורה.

חלוץ קרית־אונו, אלעד יעל (מימין) בפריצה לשער רמת השרון. צילם: גדי אברמוביץ'.

צפון

קרית־אתא 0
מכבי עפולה 0
שפט: מרסור סבע, 200 צופים בקרית אתא. (עזרא דלל)

טירת־הכרמל 0
אור־עקיבא 0
שפט: דוד דמרקדו, 200 צופים בטירת הכרמל. (עמיר חדד)

הפועל טייבה 1
מכבי טמרה 0
לטייבה: סולימן אבדראס (66).
שפט: יוסף שועי, 1,500 צופים בנתניה. (עבד מהה)

הפועל טירה 0
קרית־שמונה 0
שפט: יאיר טילינגר, 1,500 צופים בטירה. (עבד מהה)

בית"ר חיפה 2
"עליה" כפ"ס 1
לחיפה: שמשון עידו (56), אילן לרן (82).
לכפ"ס: משה פישר (84).
שפט: שלמה אהרנשטיין, 100 צופים בחיפה. (יריב בכן)

הפועל טמרה 1
הפועל רעננה 1
לטמרה: צ'ארלי אייד (6).
לרעננה: בכר (62).
שפט: עובדיה צבי, 700 צופים בטמרה. (מחמוד קוואר)

מכבי חדרה 2
אח"י נצרת 0
לחדרה: יעש סויסה (5), נחום יצחק (26).
שפט: שלמה אנקונינה, 300 צופים בחדרה. (יוסף טרטר)

המחזור הבא: מכבי עפולה – אח"י־נצרת, הפועל רעננה – מכבי חדרה, "עליה" כפ"ס – בני־טמרה, קרית־שמונה – בית"ר חיפה, מכבי טמרה – הפועל טירה, אור־עקיבא – טייבה, קרית־אתא – טירת־הכרמל.

מחוז צפון (לאחר המחזור הי"א)

1.	הפועל רעננה	7–12	16
2.	מכבי חדרה	6–13	14
3.	קרית־שמונה	6–10	14
4.	בית"ר חיפה	9–15	13
5.	מכבי טמרה	8–13	12
6.	בני טמרה	11–13	12
7.	מכבי אח"י־נצרת	8–9	11
8.	הפועל טירה	12–12	11
9.	הפועל טייבה	18–12	10
10.	קרית־אתא	13–10	9
11.	מכבי עפולה	10–7	9
12.	אור־עקיבא	12–6	8
13.	טירת־הכרמל	17–13	7
14.	"עליה" כפ"ס	18–10	6

דרום

הפועל רמלה 1
באר־שבע 2
לרמלה: אברהם כרווה (65).
לבאר־שבע: שלמה עטיה (38), רחמים מלכה (84).
שפט: ארז זיסלמן, 100 צופים ברמלה. (רחמים יפת)

הפועל אשקלון 2
הפועל ראשל"צ 0
לאשקלון: רפי קסינטיני (55,39).
שפט: מאיר בנישתי, 600 צופים באשקלון. (יהודה נחשון)

בת־ים 1
קרית־גת 1
לבת־ים: דוד נימני.
לקרית־גת: עשור.
שפט: מאיר בן־גוזי, 150 צופים בחולון. (עדי בן־עמי)

רמת־השרון 0
קרית־אונו 1
לקרית־אונו: משה קיבוביץ' (84). (דוד דודסון)

הפועל אזור 1
קרית־מלאכי 0
לאזור: ציון חבה (32).
שפט: יוסף, 250 צופים באזור. (אברהם והדפרים)

אור־יהודה 1
בית־שמש 1
לאור־יהודה: נסים סיטבון (45).
לבית־שמש: עמוס מימון (42).
שפט: דני קארוצ'י, 500 צופים באור־יהודה. (ניקי חגי)

הפועל ירוחם 2
"לזרוס" חולון 1
לירוחם: אזורה (75), אנקב (90).
לחולון: תג'ג' (43).
שפט: מרדכי וואגה, 150 צופים בירוחם. (אהרן דרזן)

המחזור הבא: בית"ר ב"ש – "לזרוס" חולון, בית־שמש – הפועל ירוחם, הפועל ראשל"צ – אור־יהודה, קרית־גת – הפועל אשקלון, קרית־אונו – הפועל בת־ים, קרית־מלאכי – רמת־השרון, רמלה – הפועל אזור.

מחוז דרום (לאחר המחזור הי"א)

1.	קרית־אונו	3–16	19
2.	הפועל בת־ים	4–11	16
3.	הפועל אשקלון	5–9	14
4.	הפועל בית־שמש	10–13	14
5.	מכבי קרית־גת	7–9	13
6.	הפועל אזור	10–13	12
7.	הפועל ראשל"צ	10–17	11
8.	קרית־מלאכי	9–4	10
9.	הפועל רמלה	10–8	9
10.	רמת־השרון	13–7	8
11.	בית"ר באר־שבע	19–9	8
12.	הפועל ירוחם	15–11	7
13.	אור־יהודה	7–3	7
14.	לזרוס חולון	17–9	6

אנגליה

ארסנל מסרבת לעצור; תקר לליברפול בווטפורד

ארסנל ממשיכה בסדרת הנצחונות המרשימה שלה. אתמול היתה ק.פ.ר. לקורבן התורן ב„הייבורי", שעה שהפסידה 1–3. היה זה המשחק הי"13 ללא הפסד של ארסנל. נוטינגהאם ניצחה במגרשה את מנצ'סטר סיטי מן התחתית 2–0. האלופה ליברפול נוצחה בווטפורד 0–2.

שלוש דקות בלבד לקח לארסנל עד אשר כבשה את השער הראשון, מרגלי מארטין הייז. בדקה ה־64 העלה ניאל קווין את ה„תותחנים" ליתרון 2–0. צ'ארלי ניקולאס עלה לשחק כמחליף, לאחר שנעדר תקופה ארוכה עקב פציעה, ומייד מסר כדור מוצלח למארטין הייז שכבש שער נוסף בדקה ה־82. כעבור שלוש דקות כבש גארי באניסטר שער כבוד לק.פ.ר.

ווטפורד לא התרגשה במגרשה מליברפול וגברה עליה 2–0. ג'ון מאקללנד העלה את ווטפורד ליתרון בדקה ה־24. ג'ון בארנס קבע את תוצאת המשחק בדקה ה־63, כשכבש שער מרהיב ביופיו. בארנס פרץ מקו חצי המגרש, חלף על פני שלושה כדורגלנים של האלופה ולבסוף מצא את הרשת. היה זה משחק הליגה ה־200 של כוכב ליברפול איאן ראש, משחק אותו לא ירצה כל כך לזכור.

נוטינגהאם נלחצה מעט עד אשר זכתה בניצחון 2–0 מול מנצ'סטר סיטי. רק במחצית השניה כבשו חניכיו של בריאן קלאף. נאיג'ל די ברטלס כבש את השער הראשון שלוש דקות לאחר פתיחת המחצית השניה. פראנץ קאר כבש את השער השני ארבע דקות מן הסיום.

צ'לסי ממשיכה ללכת מדחי אל דחי. היא הובסה במגרשה 0–4 ע"י העולה החדשה ווימבלדון. ג'ון פאשאנו, קארלטון פיירוזר, אלאן קורק ווינס ג'ונס כבשו לווימבלדון.

אברטון ניצחה במגרשה את נוריץ' 0–4 והעפילה למקום השלישי. פול פאואר, טרבור סטיבן, נאיל פוינטון ואדריאן היט כבשו לאברטון.

ווסטהאם שהפסידה במפתיע בשבוע שעבר לניוקאסל שבה לנצח. היא גברה על סאות'המפטון 3–1. פול אינס בן ה־19 העלה את ווסטהאם ליתרון כבר בדקה ה־15. קולין קלארק השווה כעבור ארבע דקות. אלאן דיקנס וטוני קוטי החזירו לווסטהאם את היתרון, שלא נשמט עד הסיום.

במשחק רב שערים גברה אוקספורד על לוטון 4–2. ג'ון אלדרידג' כבש שלושער לזכות אוקספורד. קיין ברוק כבש את השער הנוסף למנצחים. האחים סטיין, בראיין ומארק, כבשו ללוטון.

שער של סיריל רג'יס בדקה ה־72 היקנה לקובנטרי ניצחון ביתי 1–0 על לסטר.

שפילד וונסדי ניצחה במגרשה את אסטון־וילה 2–1. וילה הוליכה משער של אלאן אבנס בדקה ה־15, מן הנקודה הלבנה. אותו אבנס כבש שער עצמי 18 דקות מאוחר יותר. לי צ'אפמן כבש את שער הניצחון לשפילד.

היום יתקיים המשחק בין מנצ'סטר יונייטד וטוטנהאם.

בליגה השניה גברה מוליכת הטבלה אולדהאם על שרוסברי 3–2. תוצאות נוספות: פורטסמות – קריסטאל פאלאס 2–0; סטוק – פליימות 1–0; ווסט ברומיץ' – לידס 3–0; דרבי – רידינג 3–0.

צמרת הטבלה: 1. אולדהאם 37 נק', 2. פורטסמות 36 נק', 3. פליימות 33 נק', 4. דרבי 33 נק'.

בסקוטלנד נכבשו אתמול רק שלושה שערים. שניים מהם ע"י המוליכה סלטיק, שניצחה את דאנדי 2–0. פאלקירק גברה על מדרוול 1=0. כל יתר המשחקים הסתיימו בתיקו אפס!

צמרת הטבלה: 1. סלטיק 38 נק', 2. דאנדי יונייטד 32 נק', 3. הארטס 31 נק'.

הליגה האנגלית
(לאחר המחזור ה־18)

1.	ארסנל	9–30	37
2.	נוטינגהאם	24–40	35
3.	אברטון	18– 3	32
4.	ליברפול	22–36	31
5.	ווסטהאם	28–29	30
6.	שפילד וונסדי	26–34	29
7.	לוטון	16–21	29
8.	קובנטרי	14–17	29
9.	נוריץ'	28–26	29
10.	ווטפורד	25–33	25
11.	טוטנהאם*	19–21	25
12.	ווימבלדון	22–23	25
13.	אוקספורד	30–22	24
14.	סאות'המפטון	39–34	23
15.	ק.פ.ר.	25–18	19
16.	ניוקאסל	27–20	19
17.	צ'ארלטון	30–19	18
18.	אסטון־וילה	38–22	18
19.	מנצ'סטר יונייטד*	19–17	17
20.	לסטר	30–20	17
21.	צ'לסי	34–19	16
22.	מנצ'סטר סיטי	25–16	15

* משחק חסר

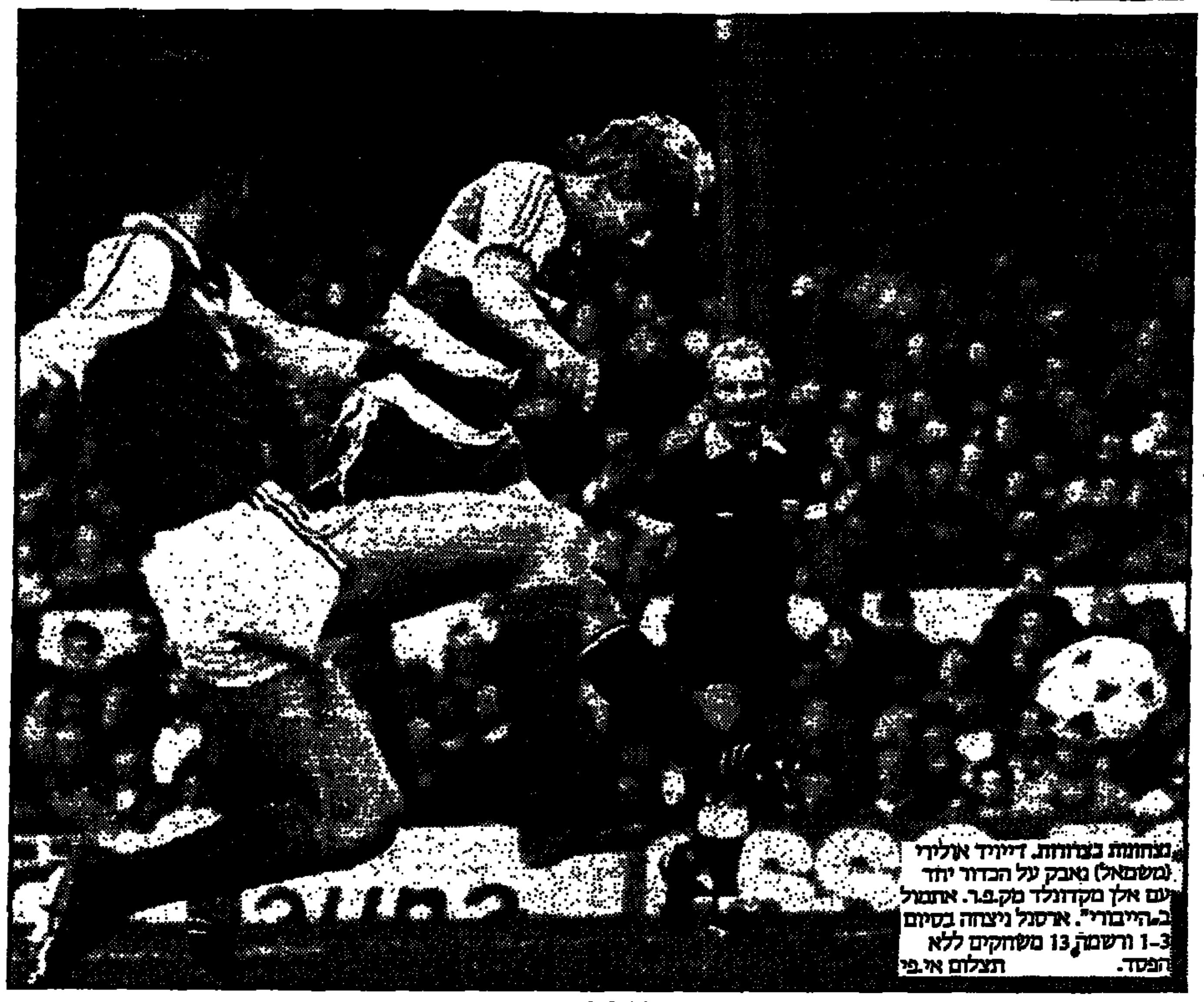

נצחונות בצרורות. דיוויד אוליירי (משמאל) נאבק על הכדור יחד עם אלן מקדונלד מק.פ.ר. אתמול ב„הייבורי". ארסנל ניצחה בסיום 1–3 ורשמה 13 משחקים ללא הפסד. תצלום אי.פי

אתמול באנגליה

[illegible] צ'ארלטון – ניוקאסל 1–1; צ'לסי – ווימבלדון 0–4; קובנטרי – לסטר 1–0; אברטון – נוריץ' 4–0; נוטינגהאם – מנצ'סטר סיטי 2–0; אוקספורד – לוטון 4–2; שפילד וונסדי – אסטון־וילה 2–1; ווטפורד – ליברפול 2–0; ווסטהאם – סאות'המפטון 3–1.

אתמול בגרמניה

המבורג – בלו וייס ברלין 2–1; נירנברג – בורוסיה מינשנגלאדבך 2–0; דיסלדורף – בוכום 0–4; שאלקה – באיירן מינכן 2–2; שטוטגארט – באייר לברקוזן 1–0; באייר אורדינגן – מאנהיים 3–2; המבורג – קייזרסלאוטרן 2–0; פ.צ. קלן – ורדר ברמן 3–0; דורטמונד – פרנקפורט [illegible].

רביעית המאסטרס של הטניס העולמי

ארבעת הטניסאים שהעפילו לחצי גמר המאסטרס בניו יורק, הם אותם טניסאים שממוקמים ברביעיה הראשונה של דרוג הטניס העולמי: הצ'כי, המדורג ראשון, איוואן לנדל, אלוף ווימבלדון בוריס בקר, והשבדים מאטס ווילאנדר וסטאפן אדברג.

בוריס בקר הבטיח את מקומו בחצי הגמר לאחר שניצח את הצרפתי הנרי לקונט בתוצאה המעט מוזרה 6–0, 1–6, 1–6.

איוואן לנדל השואף לזכייה נוספת במאסטרס הוכיח שהוא בקשר מצוין, אחרי הפציעה שפקדה אותו. הוא ניצח במשחק, שהוגדר כמעולה, את השבדי סטאפן אדברג בשתי מערכות 6–3, 6–4.

במשחק נוסף ביום ששי, ניצח אנדרס גומז מאקוואדור את הצרפתי המעופף יאניק נואה, שיותק חולה ונזקק לטיפול במהלך המשחק, 7–6, 7–6. בזכות נצחונו של גומז העפיל אדברג רשמית לחצי הגמר עוד לפני סיום משחקי המוקדמות.

תוצאות ממשחקים מוקדמים: איוואן לנדל – אנדרס גומז 6–3, 7–5. סטאפן אדברג – יאניק נואה 4–6, 6–3, 7–6. מאטס וילנדר – יוהכים ניסטרום 6–7, 6–3, 6–3.

האחים פטרוביץ' קלעו 47 נקודות!

[illegible]

ספרד: ברצלונה וליניקר ממשיכים להוליך

בספרד שמרה ברצלונה על מקומה הראשון בטבלה, בזכות ניצחון חוץ 2–0 על אוסאסונה. את השערים לברצלונה כבשו האנגלי גארי ליניקר בדקה ה־19 וויקטור מוניוז עשר דקות מהסיום.

במשחק מוקדם נוסף שהיה אתמול, גברה ריאל בטיס על ריאל מלורקה 1–0.

גיאורג קסלר, מאמנה המודח של פ.צ. קלן, הסכים אתמול לאמן את קבוצת אנטוורפן, הממוקמת במקום האחרון בליגה הבלגית. הקבוצה ספגה לאחרונה עשרה הפסדים רצופים!

בצרפת

מארסיי, מוליכת הליגה הצרפתית, שמטה נקודה במסגרת המחזור ה־20, כשסיימה את משחקה הביתי מול ברסט בתיקו 2–2. בורדו, הדולקת אחריה, ניצלה עובדה זו, בכדי לצמק את הפער בצמרת עד כדי נקודה אחת. בורדו ניצחה במגרשה את ליל 3–0.

האלופה פאריס סאן ז'רמן זכתה אף היא בניצחון ביתי, 1–0 על אוקסר.

יתר התוצאות: ראן – ניס 1–0; מונאקו – טולוז 1–0; לאנס – לאבל 2–0; נאנסי – סנט־אטיין 1–0; סושו – מאטז 2–2; לה האבר – ראסינג פאריס 2–2; נאנט – טולון 1–0. צמרת הטבלה: 1. מארסיי 28 נק', 2. בורדו 27 נק', 3. מונאקו 26 נק'.

באיטליה

איטליה זכתה אתמול בניצחון חוץ, במסגרת בית 2 של קדם גביע אירופה בכדורגל, שעה שניצחה אתמול את מאלטה 2–0, לעיני 20 אלף צופים. ריקארדו פארי כבש את השער הראשון בדקה ה־11. אלסנדרו אלטובלי הוסיף שער נוסף כעבור תשע דקות. איטליה שיחקה עד כה בשני משחקים ובשניהם ניצחה, והיא ממוקמת כעת במקום השני בבית אחרי שבדיה שלה משחק אחד יותר.

גרמניה

המבורג השתלטה על הפיסגה

ניצחה את קייזרסלאוטרן 2–0 וניצלה תיקו 2–2 של באיירן מינכן והפסד 1–0 של באייר לברקוזן ★ הליגה הגרמנית יצאה לפגרת החורף

זיגמונד שפיגלר, גרמניה

המבורג ניצלה אתמול אובדן נקודות של אלופת גרמניה באיירן מינכן ושל באייר לברקוזן כדי להעפיל למקום הראשון בטבלה, לאחר שהיא עצמה השיגה ניצחון ביתי 2–0 נגד קייזרסלאוטרן. המבורג נטלה את ההובלה בדיוק לפני שהליגה הגרמנית יוצאה לפגרת החורף, עד ל־21 בפברואר.

המבורג, הבונה קבוצה חדשה, גילתה אתמול יכולת טובה. את שני השערים במשחק הניצחון כבשו פראנק שמולר בדקה ה־30 ותומאס קרוס בדקה ה־49, לקורת רוחם של 22 אלף הצופים.

באיירן מינכן נחלצה מהפסד, לאחר שהיתה בפיגור 2–0 מול שאלקה, משערים של הולפריד־האנס (22) וקלאוס טאובר (47). דקה אחת בלבד לאחר שספגה את השער השני צימק לותר מתיאוס. שמונה דקות לפני הסיום השווה קלאוס אוגנטאלר. 65 אלף צופים חזו במשחק.

שער של קארל אלגאוור בדקה ה־64, היקנה לשטוטגארט ניצחון 1–0 על באייר לברקוזן, שקיוותה לשוב למקום הראשון.

בוכום הביסה בחוץ את דיסלדורף החלשה 4–0. את השערים כבשו לותר וולק, ואו ווגמאן, פראנק בנאטלי ופראנק שולץ.

משחק מרתק היה בין באייר אורדינגן ומאנהיים. אורדינגן ניצחה 3–2. כבשו לאורדינגן בורשרס (עצמי), פונקל וויטצ'ק. למאנהיים כבשו ביורר ופריץ וולטר.

נירנברג מהתחתית, הפתיעה כשגברה על בורוסיה מינשנגלאדבך 2–0, משעריהם של יורן אנדרסן ודיאטר ליברוויס.

בעימות בין שתיים מן הקבוצות החלשות בליגה, ניצחה הומבורג את בלו וייס ברלין 2–1. אנדרג בונקול העלה את הומבורג ליתרון בדקה ה־49. סטפאן ריגאור השווה בדקה ה־73. רומאן וצ'יסקי קבע את תוצאת המשחק מהנקודה הלבנה כעבור שש דקות.

הליגה הגרמנית
(לאחר המחזור ה־17)

1.	המבורג	17–33	24
2.	באיירן מינכן	18–31	24
3.	באייר לברקוזן	16–32	22
4.	שטוטגארט	17–30	21
5.	קייזרסלאוטרן	21–30	20
6.	ורדר ברמן	29–32	20
7.	דורטמונד	22–34	19
8.	באייר אורדינגן	24–27	19
9.	מינשנגלאדבך	24–28	17
10.	בוכום	18–20	17
11.	שאלקה	31–26	17
12.	פ.צ. קלן	25–26	16
13.	מאנהיים	29–28	15
14.	פרנקפורט	21–18	15
15.	נירנברג	32–30	14
16.	הומבורג	36–13	10
17.	ברלין	44–17	8
18.	דיסלדורף	52–21	8

גרמניה נכנעת לחורף

● 77 יום לא יזכו חובבי הכדורגל בגרמניה לראות משחק ליגה. ההתאחדות המערב גרמנית לכדורגל החליטה על פגרה ארוכה, בעקבות החשש כי השנה יפקוד את גרמניה חורף קשה כפי שפקד אותה בשנה שעברה. את הפגרה הארוכה תנצל בורוסיה מינשנגלאדבך לביקור בארץ ולקיום שלושה משחקים. יתכן, שנראה כאן גם את פ.צ. קלן, ואולי אפילו עימות בין שתי הקבוצות.

● קלאוס אלופס, כדורגלן פ. צ. קלן, העניק לעצמו מתנה לרגל משחקו ה־150 בבונדסליגה. הוא כבש את אחד משלושת השערים אותם כבשה קבוצתו לרשתה של ורדר ברמן. באמצע השבוע נולדה לאלופס בת – והרי לכם סיבה נוספת לחגיגה.

● מאמן איינטראכט פרנקפורט, דיטריך וואזה, לא ישב אתמול על ספסל קבוצתו במשחקה מול בורוסיה דורטמונד. וואזה הושעה עקב מחלוקת עם הנהלת הקבוצה, שהחליטה שוולגאנג קראסה יהיה המנהל הבא של פרנקפורט. וואזה נעלב מכך שהצעד בוצע מבלי להוועץ בו, הוא אמר את שחשב והושעה. וולפגאנג קראסה הוא כיום כדורגלן פעיל במועדון. קרל היינץ פלקאמפף, מאמנה בהווה של באייר אורדינגן, יהיה כנראה מאמנה הבא של פרנקפורט.

N.B.A

הלייקרס הפסידה ל„גרועה של הליגה"

גולדן סטייט וואריורס, המתחרה עם הניקס וקליוולנד על תואר „הגרועה של הליגה", הנחילה ביום ה' הפסד ללהקת מג'יק ג'ונסון־קארים־עבדול־ג'אבאר מהלייקרס 106–116. ג'ו בארי קארול, ששיחק לפני שתי עונות באיטליה קלע 25 נקודות מעל ידי ג'אבאר.

גם לניקס מניו יורק היתה ערבה – ומאמנה החדש בוב היל רשם נצחון ראשון מאז קיבל את התפקיד אחרי הדחת יובי בראון. הניקס ניצחה את הקליפרס 91–95 כשג'ראלד ווילקינס קלע 22 נקודות, קרטרייט 21 ופט יואינג 19.

קליוולנד עם הרוקי הטוב ביותר שנרכש העונה בידי קבוצה בנ.ב.א., בראד דוארטי (29 נקודות) ניצחה את דטרויט עם אייזאה תומאס 105–113.

שאר התוצאות: פורטלנד – קינגס 102–106, אטלנטה – יוסטון 93–109 (דומיניק ווילקינס 26 נקודות ו־10 ריבאונדים; נצחון 4 ברציפות והיא בעלת מאזן משחקי החוץ הטוב בליגה 7–3), סיאטל – סאן אנטוניו 102–109 (תום צ'יימברס 36; דייויד גרינווד למנצחים 22 ריבאונדים ו־19 נקודות).

אגודת מכבי תל־אביב
מודה
לכל אלה שבאו להשתתף
בטקס הנחת אבן הפינה
למרכז הספורט של מכבי ת"א
תודה מיוחדת
לראש עירית תל־אביב
מר שלמה להט
למחלקת הארועים של עירית ת"א
ולמנהלה מוטי הרה
לחברת נתיבי אילון
ולמנהלה דני הולצמן
ולמר הופמן
על העזרה בארגון הטקס.

אגודה להתעמלות ולספורט – „מכבי" תל־אביב
מחלקת האתלטיקה הכבדה
מתקיימות פעילות בענפי האתלטיקה הכבדה:
אגרוף – ימים א', ד' בין השעות 16.00–20.00 בבית „מכבי" (ליד קלנוע „אורלי").
האבקות – ימים א', ג', ד' בין השעות 19.30–21.00 באולם הספורט והנוער בגימנסיה הרצליה.
הרמת משקולות – אימוני בוקר – יום ב' בין השעות 11.00 – 8.30, יום ה' בין השעות 11.45 – 9.00; אימוני ערב – א', ג', ד' בין השעות 17.00–18.30 בבית „מכבי", רח' מכבי 4 ת"א (מאחורי קלנוע „אורלי").
מוזמנים – נערים ונוער מגיל 11.
פרטים והרשמה – במקומות האימון.
כושר גופני, פיתוח גוף וספורט מהנה עושים ומתחרים ב„מכבי" תל־אביב.

מיקי ודורון – מילכוד בין־כוכבי

מרדכי רוזנבלום

מיקי ברקוביץ' – מחזיק בכתר הכדורסל בישראל בעשור האחרון.

דורון ג'מצ'י – היורש. הכוכב העולה שנרכש בכסף רב בידי מכבי ת"א, קרוב לוודאי לתפוס ביום מן הימים את מקומו של מיקי.

שנה שניה מופיעים יחד צמד הסופרסטארים הללו במכבי ת"א ובנבחרת הלאומית. שנה שניה של בעיה אחת גדולה – שיתוף פעולה.

לכאורה, כל מאמן בארץ ובאירופה, היה מתברך בצמד מופלא שכזה. מיקי עם הידע הרב, המהירות, היכולת והנסיון, דורון עם הכשרון המיוחד במינו לקליעות ממרחק רב, "יד הזהב" שלו והיכולת לפרוץ אל הסל במהירות ובכוח.

לדורון (בן 25, 1.97 מטר) עוד נכונו שנים ארוכות של פעילות על משטח הפרקט באולמות הכדורסל. מיקי (בן 33, 1.91 מטר), אומנם בשלהי הקריירה הארוכה והמשגשגת שלו, אך גם הוא מסוגל, בחלוקת כוחות נכונה אומנם, לתרום עוד שנתיים שלוש למכבי ת"א ולנבחרת.

הבעיה היתה והחרפה – שיתוף הפעולה ביניהם.

אינני יודע מי אשם יותר או פחות בחוסר הרצון למשחק צוות בין השניים. יש כאלה המאשימים את ...אמצעי התקשורת "המנפחים את הבעיה ללא צורך...". יתכן, אך הבעיה היתה גם לפני שאמצעי התקשורת החלו לטפל בה. במשחק האחרון ראינו לשם שינוי, כיצד דורון מעדיף לנסות את כוחות בקליעה ממצב קשה ביותר, במעט בלתי אפשרי (והוא אכן החטיא, אך השתלט אח"כ על הכדור וקלע) ולא מסר למיקי שהיה במצב אידיאלי מתחת לסל. ומנגד...לא מסר לו מיקי ולו כדור אחד במשחק כולה.

חיוכי תודה ברקוביץ' וג'מצ'י מרדים לקהל. הקהל רוצה להודות להם. צילם: עדי אבישי

KODAK

הכדורסל מבוסס כידוע על משחק צוות. היה מי שאמר: "אין שחקן הגדול יותר מן המשחק עצמו"... במכבי ת"א יודעים זאת השחקנים ובוודאי המאמנים צבי שרף ויאיר שרון. אלה עושים את כל שביכולתם על מנת למצוא את הדרך למשחק צוות גם בין מיקי ודורון. בינתיים ללא הצלחה יתרה.

הבעיה, כך נדמה, איננה במאמנים, או בשחקני הקבוצה, ואפילו לא במוטי ארואסטי. האחרון סובל היום לדעתי מהעניין, בעיקר בגלל הרצון שלו להוכיח ש...אין בעיה מבחינתו. מוטי ריכז היטב את משחקה של מכבי ת"א בשנים האחרונות, הרבה הודות ליכולת האינסטינקטיווית שלו. מוטי לא היה צריך לחשוב לפני המסירה. הוא עשה זאת מבלי להסתכל אפילו לכיוון סל היריב. מיקי לרוב היה שם או בדרך לשם... היום מוטי חושב והמסירה או שבוששת לבוא, או שהכדור מתעופף לחוץ.

הבעיה בין מיקי ודורון קשורה רק ב...מיקי ודורון. איש לא יוכל לשנות את אופיים של שני הסופרסטארים ואת רצונם לזכות שוב ושוב בתשומת לב האוהדים, בזרקורי התקשורת ובהערצת ההמונים. זהו החמצן של ספורטאים מסוגם הנושמים אויר פסגות ברמה הבין־כוכבית. רק הם חייבים לדעת כיצד לצאת מהמילכוד הזה. כיצד להמשיך ולתרום לקבוצתם ולנבחרת את הכשרון שלהם, תוך שיתוף פעולה מלא בינם לבין עצמם.

הייתי רוצה לראותם מלהטטים על משטח הפרקט ומפגינים את היכולת הגבוהה שלהם, משוחררים ממתחת אישי ומתחרות פנימית חסרת טעם, הפוגעת לא רק ביכולת האישית שלהם, אלא בקבוצה כולה. לא המאמנים, המנהלים או אמצעי התקשורת מסוגלים לעשות משהו בעניין הזה, לטוב או לרע. רק מיקי ודורון. רק הם חייבים לגלות בעצמם את הבגרות והאחריות על מנת לפתור את הבעיה.

השבוע בכדורסל

ליגה לאומית
הערב באוסישקין (ב־8): בית"ר ת"א – גליל עליון.
יתר המשחקים מחר: הפועל ר"ג – אליצור נתניה, מכבי ת"א – גבת, הפועל חיפה – מכבי חיפה, הפועל ירם – הפועל ת"א, הפועל חולון – מכבי ר"ג.
גביע אירופה לאלופות
מכבי ת"א – טרייסר מילאנו; ריאל – אורטז; זארא – ז'אלגירים.

צעירי הסגל החלו בהכנות

"זמן רב חיכיתי לתפקיד הזה, אבל לא היתה התרגשות גדולה מידי. 14 שנים אני עובד עם שחקנים, גדולים וצעירים. זה חלק מן העבודה", אמר אתמול רני כהנא, עוזר המאמן הלאומי, שהחל בסוף השבוע במחנה אימונים ראשון לקראת הטורניר הבין־לאומי שיהיה בתחילת ינואר 1987 בשוודיה. מאמן הנבחרת, צבי שרף, נעדר מזה זמן רב ממגרש הכדורסל, בגלל מחלה (גם את אימון האלופה מכבי ת"א, העביר עוזרו יאיר שרון).

"הסגל המתאמן היום הוא צעיר בעיקרו. דורון שפע (הקפטן), הוא השחקן המבוגר ביותר. מדובר בסגל עתודה שיום אחד נצטרך עם הבחורים האלה לצאת למשימות קשות באירופה", ציין כהנא.

מדובר ברכזים חן ליפין (שוחרר מהמחנה), עמוס פרישמן (שוחרר בגלל בעיה רפואית), עדי גורדון ואורן שמר. שחקני החוץ: דורון שפע, ארי רוזנברג, ליאור ארדיטי, נדב אנפלד ואסף ברנס. הגבוהים הם: תומר שטיינאואר, המציג יכולת טובה במכבי חיפה, אבי מזרחי, עופר פליישר, שמשון אמסלם ויצחק כהן.

"מחנות האימונים בסופי שבוע יימשכו עד לסוף החודש, כאשר ב־1 בינואר אנו יוצאים לשוודיה שם נתמודד עם נבחרות יוון, איסלנד ושוודיה", אמר כהנא.

KODAK

לי הדוהר ג'ונסון דוהר אל מול היוגוסלאבי מזאדר השרוע על הפרקט. בסוף הוא מצא את הסל (26 נקודות) ומכבי ניצחה 99–83. צילם: עדי אבישי

מי מוכן להיות ערב לדירה של דון?

ברוריה ביגמן

דון רובינזון, המגלה שיפור ניכר בכושרו, עדיין מתגורר במלון פלזה בת"א. ראשי הקבוצה מצאו עבורו דירה בשכירות, אך לא הגיעו לסיכום עם בעליה. זה דורש ערבות על ערך הדירה (כ־70 אלף דולרים), ומסרב להכיר בערבות מטעם מועצת פועלי ת"א או אגודת הפועל ת"א. הוא תובע לקבל ערבות אישית של אחד מחברי ההנהלה, אך איש מהם אינו מוכן לקחת על עצמו אחריות שכזאת, וראשי הקבוצה מחפשים מישהוא שיהיה מוכן לחתום על ערבות.

חיים זלוטקימן המחליף מגרות בברך, אמור לצאת היום לבערב־גרמניה למרפאה של פרופסור שניידר בקלן, כדי להסיר את הגבס ולהתחיל בטיפול פיסיותראפי מיוחד.

KODAK

"מלך האמבטיה" מאז המשחק נגד הפועל חולון, מרותק מייק לארגי קפטן הפועל ת"א למיטתו, בגלל כאבי גב עזים, וספק רב אם יוכל לשחק מחר במשחק החוץ עם הפועל ירושלים. לארגי ילקח היום לבדיקה אצל רופא מומחה. הוא היה ודאי מעדיף לבלות את הזמן הקרוב ב...אמבטיה.

■ מתלבשים על הארצית

עונש הפחתת שתיים עד שמונה נקודות ליגה, צפוי בעונה הבאה לקבוצות הליגה הארצית גברים והליגה הלאומית נשים, שיפרו את תקנון התשלומים.

היועץ המשפטי של איגוד הכדורסל, עו"ד צבי יפה הכניס תיקון לתקנון התשלומים, לפיו אסור יהיה לשחקן לקבל כספים וטובות הנאה מגורמים פרטיים, שבעזרתם עוקפים את את תקנון התשלומים. כל שחקן יצטרך להתום על מסמך בו הוא מתחייב לקבל שכרו אך ורק מקבוצתו.

התיקון לתקנון נובע מכך שהעונה נעשו "תרגילים" לפיהם שחקנים משתכרים סכומים גבוהים בהרבה מאלה המותרים בתקנון, והם מקבלים זאת מחברות פרטיות המעניקות חסות לקבוצות או מרכז ספורט מסוים.

עפ"י תקנון התשלומים בליגה הארצית המשכורת הגבוהה ביותר תהיה 12,300 ש"ח, אח"כ 7,500 ש"ח והדרג השלישי 4,840 ש"ח. בימים הקרובים יחתום איגוד הכדורסל הסכם עם חברת הקירות פרטית שתבדוק עבורו את הגביה בשטח.

● בית"ר ת"א, שאולמה הביתי הוא אוסישקין (אולמה של הפועל ת"א), מתכוונת לארח את הפועל ת"א ב...ערד. בהפועל ת"א הביעו כעס על רצון הבית"רים לטרטר אותם עד ערד. ראשי בית"ר הבהירו כי הסיבה לכך היא כלכלית טהורה. הם דרשו סכום של 7000 דולרים מהפועל ת"א כתנאי להסכמתם לשחק בת"א ולא בערד. בהפועל ת"א דבוז שאם אכן תבקש בית"ר ת"א את רעיונה לקיים את המשחק בערד, לא תאפשר לקבוצה בעונה הבאה לקיים את משחקיה באוסישקין.

● וילי סימס קפטן אליצור נתניה ורופא הקבוצה ד"ר אילן גונן יפתחו בימים הקרובים במועדון הנתניתי מועדון בריאות, שיעניק שרותי רפואה ספורטיביות והדרכה בכושר גופני. נתניה המעוניינת שסימס ימשיך לשחק בה גם בעונה הבאה הפקידה בידיו את ניהול המועדון. היא גם בדקה גם אפשרות לשלב אותו בקורס מאמנים שנתי במכון וינגייט, אך נענתה בשלילה מאחר שהקורס החל כבר.

■ שיחרור מערבות

ניל גילמן שהודח מתפקידו כיו"ר הועדה המקצועית באליצור נתניה, תובע מראשי הקבוצה לקבל מיסמך בכתב המאשר שלהנהלה אין כל דרישות ממנו. הוא מעוניין לשחרר עצמו מערבות בנקאית של 100 אלף דולרים עליה חתם לפני תחילת העונה. הנהלת הקבוצה הביעה הסכמה לתת לו מיסמך כזה, רק בתנאי שגילמן יתן לה מיסמך המחייב אותו לא להשוף סודות כלכליים של הקבוצה.

● יורם אוברקוביץ' יו"ר איגוד הכדורסל אמור לצאת מחר לסיור היכרות עם ראשי איגודי הכדורסל באירופה. אוברקוביץ' יבקר בבלגיה, הולנד, צרפת וגרמניה שם יבקר באיגוד הכדורסל המערב־גרמנית ובמשרדי הפיב"א.

רוזין: רמלה זה ארל ויליאמס
יעקובסון: לחימה מול הגובה של קורקי

יוסי רוזנברג

המשחק המרכזי בליגה הארצית יפגיש הערב (ב־8) בראשון לציון לא רק את שתי הקבוצות הטובות בליגה השניה, עם שני הענקים המפורסמים: ארל ויליאמס וקורקי נלסון, אלא גם שניים מותיקי המאמנים בכדורסל הישראלי: "מר כדורסל" יהושע רוזין של מכבי ראשון לציון ו"סם הקוסם", הלא הוא שמואל יעקובסון של אליצור נהדוד רמלה.

המאזן נכון לעכשיו מראה על 10 נצחונות רצופים ללא הפסד לרמלה עם ארל וילאמס לצד 9 נצחונות לראשל"צ עם קורקי נלסון.

לקראת המשחק בקשנו את שני המאמנים להביע דעתם על קבוצותיהם, היריב, ארל וקורקי ועל עצמם.

רוזין: ראשל"צ מגובשת יותר כקבוצה. אנחנו מגלים משחק צרות לעומת רמלה המתבססת על משחק סוליסטי. קורקי מוסיף לנו את מימד הגובה ובלעדיו היינו קבוצה רגילה בליגה. רמלה זה ארל.זו ההגדרה הנכונה לגבי רמלה. הוא הרבה יותר חזק מקורקי ולמעשה כל כדור שמגיע לארל מסתיים בדרך כלל בסל לא ראיתי את רמלה הרבה אבל שמעתי שהם משחקים יותר מגובש לאחרונה. יעקובסון הוא אחד המאמנים הטובים בישראל ולדעתי קופה בשנים האחרונות. הצעירים תפסו את מקומו בגלל בעיות אישיות (תאונת דרכים) אבל הידע שלו עולה על כולם (הצעירים) ביחד. לדעתי יהיה משחק שקול ומתוח ומי שישתדר ראשון מהמתח ינצח

"מר כדורסל" רוזין

"סם הקוסם" יעקובסון

יעקובסון: יש לי קבוצה בינונית אבל עם הרבה רוח לחימה ורצון, וכמובן ארל, שהוסיף בהצטרפותו כוח ועוצמה לקבוצה. מנגד קורקי הוא השחקן הכי גבוה בראשל"צ ובליגה, ואת תרומתו הם בוודאי צריכים לדעת יותר טוב ממני, אבל שיהיה ברור ארל תורם לנו יותר מקורקי. יש בליגה שלוש קבוצות באותה רמה והקרבות ביניהם יכריעו את גורל האליפות. גם אליצור ק"א חזק בתמונה, ולכל קבוצה יש עליות וירידות. זה כבוד גדול לליגה הארצית ותרדמה מקצועית ממדרגה ראשונה שהמאמנים הטובים ביותר בישראל והמנוסים ביותר מאמנים בארצית, וכאשר רוזין הוא הגדול מכולם ומבין שנינו.יהיה לדעתי משחק שקול ואני מקווה שאנחנו ננצח ונשמח בסיום. הפסד של ראשל"צ יוציא אותם סרפית ממאבק העליה.

יתר המשחקים במחוז ה־11 הערב (ב־8)

דרום: נען – בית"ר ירם; מכבי דרום – אליצור פ"ת; רמה"ש – גבעתיים; מכבי פ"ת – ק.גת; מכבי ירם – אליצור ק"א; צפון: כרמיאל – נתניה; בנ־שמואל – בקעת ב.שאן; נהריה – עיד־דור/תבור; בית־אלפא – חדרה; בת־גלים – עמק־הירדן